«МЫ НАУЧИЛИСЬ ЛЕЧИТЬ КОРОНАВИРУС»

стр. 5

TV программа 25 - 31 мая

Мир НОВОСТЕЙ
www.mirnov.ru

20 мая 2020 г. №22(1378)

FOTODOM.RU

ПЕНСИЯ СТОЯНОВА ВОЗМУТИЛА НАРОД

стр. 17

TASS/В. ТАРАКАНОВ

Надежда БАБКИНА: НИКОМУ НЕ ЖЕЛАЮ ПЕРЕНЕСТИ ПОДОБНОЕ!

стр. 16

ADOBE STOCK

МАСКИ РАЗОРЯТ РОССИЯН

стр. 6

ОТЧЕГО ПОССОРИЛИСЬ ТАРАСОВА И РОДНИНА

ФОТО Г. УСОЕВА

стр. 22

ВЗЯТЬ СОБАКУ ИЗ ПРИЮТА В ОНЛАЙН-РЕЖИМЕ

ADOBE STOCK

стр. 7

КТО ЖЕ ОСВОБОДИЛ ПРАГУ?

стр. 20

НЕВЫУЧЕННЫЙ УРОК

Оказывается, самые бесправные граждане у нас - это полицейские. Не надо хохотать: достаточно заглянуть в новую версию закона «О полиции» и будет совсем не смешно. Хотя бумагу писали в МВД, а вносило в Госдуму правительство.

Вопросов к документу возникло много. Действительно, а каких прав нынче не хватает блюстителям порядка?

Документ позволит им блокировать, оцеплять территории, помещения, жилые объекты. По неким «служебным соображениям». Позволит входить или проникать на земельные участки, в жилые дома и другие помещения, принадлежащие частным владельцам. Принцип «мой дом - моя крепость» уничтожается окончательно, пусть им на Западе балуются. Разрешено будет вскрывать автомобили и проникать в них для спасения жизни граждан, обеспечения их безопасности. Хотя сами граждане могут находиться за тридевять земель.

А стрелять на поражение теперь разрешат уже не только если преступник достал оружие или приблизился к сотруднику, но и за «иные действия, позволяющие расценивать их как угрозу». Угрозой вдруг покажется косой взгляд, недоброе слово... И уже можно стрелять?!

По мнению экспертов, сегодня полиция и без того обладает максимально широкими правами и новый законопроект избыточен. «При наделении дополнительными правами возникает соблазн ими воспользоваться, - утверждает руководитель аналитического центра «Политген» Ярослав Игнатовский. - Необходимы четкие механизмы контроля со стороны как других правоохранительных структур, так и гражданского общества. Иначе мы столкнемся с проблемой регулярного превышения...»

Лаврентий Павлов

84%

ЦИФРА НЕДЕЛИ

граждан России считают серьезной проблемой для страны большой разрыв между богатыми и бедными - к такому выводу пришли аналитики исследовательского холдинга GlobalNR и «Ромира» в результате международного социологического опроса. По этому показателю РФ опередили Индия **(86%)** и Бразилия **(85%)**. А на тот же вопрос в США утвердительно ответили **65%** респондентов.

БЕЛЫЙ КРЕСТ НЕ «ЗАЩИТА ОТ ДУРАКА»

А. ХОРОШЕВСКИЙ

Странные дела творятся в Госдуме. Депутаты заметили на пиджаках у коллег значки с белым крестом на черном фоне и заподозрили неладное. Но санитаров вызывать не пришлось.

Палату успокоил спикер Вячеслав Володин: «Подсказывают, что это какие-то специальные устройства, которые отпугивают вирус». Во как! Пока мировая наука мучается, народные избранники нашли средство!

Пресс-секретарь президента Дмитрий Песков признался, что пытался защититься белым крестом. Правда, вирус его все равно достал, но непонятно - то ли когда чиновник пришпилил значок, то ли из-за того, что его снял.

Давно сказано: «Сон разума рождает чудовищ».

Проблемы у наших чиновников нарастают. Вирус виной или безнадега в экономике, или засиделись люди в теплых креслах.

Президенту при общении с губернаторами и министрами пришлось чуть ли не кулаком стучать по столу, чтобы те выполнили распоряжение о надбавках медикам, работающим с коронавирусными больными. Вместо 50-80 тысяч им выдавали по 300-400 рублей! «Я назвал конкретные цифры этих выплат, не за время, пять - десять минут или два часа, а за факт работы, - возмущался В. Путин. - Я что, поручал часы считать?!»

В Следственном комитете стали готовить дело о саботаже.

Но выяснилось, что в постановлении правительства указано: установить «размер выплаты стимулирующего характера в соответствии с занимаемой должностью за фактически отработанное время»! Додумался кто-то совсем безбашенный! Главврачей обязали считать минуты, иначе им грозит статья УК за незаконное использование госсредств.

Кого обвинять в саботаже?!

Серьезные инженерные системы всегда предусматривают механизм «защиты от дурака». Или аппарат правительства не относится к серьезным системам?

Бюрократия погрузилась в хаос пандемии и поражена отчаянием и беспомощностью перед неизвестным злом. Но именно в такие моменты и выявляется, кто из командиров чего стоит. Судя по происходящему в стране, стоимость эта стремится к нулю. Чиновников парализует ментальный кризис.

Эпидемия рано или поздно сдохнет. А кто будет руководить возрождением экономики и оздоровлением общества? Эти?!

Или появятся новые люди?

Алексей Воробьев

АГЕНТСТВО «МОСКВА»/А. АВИЛОВ

ДЕЖАВЮ-2008

Глава Центробанка Эльвира Набиуллина сообщила, что ее ведомство в мае включает новый механизм денежных вливаний в финансовый сектор экономики. Намечено, мол, включить печатный станок и провести эмиссию в размере 1,5 трлн рублей.

Большинство экспертов готовы были разразиться аплодисментами. Наконец-то финансовые власти решили послушать умных людей: увеличить оборотные средства в экономике, стимулировать инвестиции, поддержать деньгами резко обедневших на карантине граждан! Но закричать «ура» аналитики не успели.

Поскольку Эльвира Сахипзадовна поспешила уточнить, что полтора триллиона уйдут по другому адресу. А именно в банковский сектор.

Восторги рухнули. Из вирусного тумана зловеще выплыл синдром дежавю - особого психического состояния, при котором человек или общество ощущают, что нечто подобное уже было прежде и не принесло ничего хорошего.

Увы, затея руководства ЦБ возвращает нас в кризис 2008-го, когда обвал финансовых рынков на Западе принес большие проблемы и в Россию. Наше правительство задергалось в панических судорогах и вместо поддержки реального производства и потребительского спроса закачало более триллиона рублей в отечественные банки. Там, мол, лучше знают, как распорядиться народными деньгами.

Банкиры распорядились: полученные на халяву деньги бросили на валютный рынок, где международные спекулянты запустили механизм девальвации российской валюты. Доллар быстро подорожал примерно с 30 рублей до 45 целковых. Рубль же валился в штопор - в 2014-м за один зеленый давали уже до 75 деревянных.

Результатами стали удорожание импорта, рост цен и падение доходов населения, стремительное бегство капитала из РФ. Все радости в одном флаконе. И вот ЦБ наступает на те же грабли! С чего его туда понесло?!

На недавнем совещании с президентом Эльвира Набиуллина клялась, что запасы капитала у банков составляют 5 трлн рублей и устойчивое положение позволяет им предоставлять кредитные каникулы попавшим в трудную ситуацию заемщикам. А первый вице-премьер Андрей Белоусов подчеркнул, что «этот сектор не относится к числу пострадавших, в первом квартале чистая прибыль банков составила 528 млрд рублей»! То есть у банков сегодня уйма денег! Тогда зачем им добавлять еще полтора триллиона? Опять на поддержку валютных спекулянтов?!

Уже появились тревожные выкладки аналитиков. «Рублю суждено пережить новый обвал по отношению к доллару и евро месяцев через пять-шесть» - это прогноз директора Центра исследования экономической политики МГУ Олега Буклемишева. Его мнение разделяют многие: против рубля играют мощные рыночные факторы, поэтому даже ЦБ и Минфин вряд ли смогут их нейтрализовать. Или они тоже эти факторы?

Судя по их реальным шагам, воспоминания о триллионной валютной операции 2008-го греют душу тамошних финансовых начальников. И их карманы.

Павел Максимов

ЕЖЕНЕДЕЛЬНИК "МИР НОВОСТЕЙ"
Главный редактор - Н.А. Кружилин.
Первый зам. гл. ред. - А. В. Авдонин.
Зам. гл. ред.: В.П. Полевой, П.И. Канардов, М.Н. Игуменова, С.А. Куцуляк.
Отв. секретарь - А.А. Сигида.
Учредитель: АНО "Редакция газеты "Мир новостей".

Фотоматериалы: Fotodom, Reuters, РИА "Новости", ТАСС, AFP, Photoxpress, Russian Look, Global Look, Personastars, East News.

Подписной индекс в объединенном каталоге "Пресса России", том 1 - 31913
Рег. ПИ № ФС77-47273 от 11.11.11 в Федеральной службе по надзору за соблюдением законодательства в сфере массовых коммуникаций и охране культурного наследия.
Отпечатано в ООО «Типография «КомПресс-Москва»
Адрес: 141407, МО, г. Химки, Нагорное ш., д. 2, корп. 9, пом. А.
Зак. №1511. Время подписания: по графику - 21.00; фактически - 21.00.
Заказчик: ООО "Бизнес-Колледж". Юридический адрес: 119192, г. Москва, ул. Мосфильмовская д. 78, эт. 1, пом. 3, ком. 9

За материалы, помеченные как "на правах рекламы", редакция ответственности не несет.

Адрес редакции: 129090, Москва, Спасский тупик, дом 6, стр.1.
E-Mail: mirnov2000@mirnov.ru; тел. редакции: 8(499)975-25-31, тел. рекламного отдела: 8(499) 975-22-50, 975-25-42, 975-21-60, 975-23-27, 975-20-74;
отд. распространения: 8(499) 975-22-03;
PR-отдел:8(925)505-13-34, press@mirnov.ru;
отд. подписки: 8(499)975-38-03;
www.mirnov.ru
16+

Использование опубликованных материалов без письменного разрешения редакции воспрещается. За точность фактов и достоверность информации ответственность несут авторы.

ОБЩИЙ ТИРАЖ 457 ТЫС. ЭКЗ.
ИНТЕРНЕТ-ВЕРСИЮ ГАЗЕТЫ СМОТРИТЕ НА САЙТЕ WWW.MIRNOV.RU
http://vipishi.ru или https://podpiska.pochta.ru
ЦЕНА В РОЗНИЦУ - СВОБОДНАЯ.
Онлайн-подписка на сайтах.
Рукописи не рецензируются и не возвращаются.

ЗАЧЕМ УСТРАИВАТЬ МАССОВУЮ ПРОВЕРКУ НА ИММУНИТЕТ?

АГЕНТСТВО «МОСКВА»/С. КИСЕЛЕВ

С 15 мая в Москве началось массовое тестирование на антитела к COVID-19. Тем, у кого есть антитела, выдадут «иммунный паспорт» и разрешат выходить на работу.

Как будет проходить

Каждые три дня на бесплатную сдачу анализа планируется приглашать около 70 тысяч жителей, затем эта цифра будет расти.

«В Москве появилась техническая возможность нарастить ИФА-диагностику до 100 тысяч диагнозов в сутки. В последующем у нас появится возможность нарастить ее до 200 тысяч. Это просто гигантский объем», - рассказал мэр Сергей Собянин.

Пока программа только набирает обороты. Тестирование проводят на базе 30 городских поликлиник. В день по всей Москве пока тестируют всего 2 тысячи человек.

Большинству горожан приглашение приходит на электронную почту или СМС-сообщением. Кто именно войдет в число избранных, угадать сложно - выборка проходит произвольно. Ни возраст, ни пол, ни профессия на результат не влияют. Кстати, каждый житель города может спокойно отказаться от тестирования.

Сама процедура занимает несколько минут: пациенту надо всего лишь сдать кровь из вены.

Откуда ноги растут

Массовые тестирования на антитела начали проводить в странах Евросоюза еще в середине апреля. Ожидалось, что тесты покажут точное количество переболевших и на этом основании можно будет определить наиболее оптимальные сроки отмены карантина.

Однако вскоре выяснилось, что в отношении таких глобальных целей результативность данных исследований стремится к нулю. Во-первых, весьма условна достоверность результата. Так, западные ученые выяснили, что большинство тестов попросту путают антитела к коронавирусу с антителами к четырем видам коронавируса.

Причем величину погрешности определить невозможно, так как никто не может сказать достоверно, какой процент популяции переболевает в бессимптомной форме и возможно ли такое течение болезни вообще. Во-вторых, никто не знает, сколько необходимо иметь переболевших сограждан для отмены карантина.

По оценкам Собянина, за месяц изоляции в Москве переболели коронавирусом всего лишь 2% горожан! То есть при сохранении режима изоляции за год переболеют 24%, а чтобы выработался коллективный иммунитет и оставшиеся 40 миллионов смогли спокойно выйти из дома, режим изоляции необходимо отменить по всей стране лишь в марте 2023 года. Что по определению невозможно, поэтому и массовое тестирование не имеет смысла.

И наконец, выводы последних исследований, опубликованные в западной прессе в середине мая, вообще сводятся к тому, что настоящий, истинный иммунитет вырабатывается лишь у 7% переболевших: в основном это люди пожилого возраста, которые переболели в тяжелой форме.

Легкое течение заболевания было связано с приемом интерферонов, то есть организм при помощи иммуномодуляторов и иммуностимуляторов просто отбил вирус на ранней стадии, не дав ему развиться в полноценную болезнь, и потому собственные антитела организм даже еще и не начал вырабатывать.

ВОЗ уже высказалась категорически против выдачи «паспортов иммунитета». Изначально задумывалось, что люди, у которых будут обнаружены в процессе массового тестирования какие-то «непонятно против чего антитела», получат такие паспорта и смогут выйти на работу.

Теперь ВОЗ заявляет - и тесты не те, и антитела не такие, да и иммунитета никакого нет.

Большинство стран мира еще месяц назад выступали за введение «паспортов иммунитета», однако в итоге вводить такие паспорта начали только в Чили. Теперь от введения «иммунных паспортов» многие страны и вовсе решили отказаться.

Наталья Пуртова, Аделаида Сигида

Ряд коммерческих клиник делает экспресс-тесты на антитела. Кровь для анализа берут из вены или из пальца, после чего наносят на тест-систему с двумя полосками. Впрочем, такой тест можно провести и в домашних условиях, если купить тест по интернету и накапать на него кровь из пальца самостоятельно.

Во всем мире такие тесты ничего, кроме смеха, не вызывают. Китайцы продают тест-полоски по одному доллару. Наши коммерсанты не мелочатся: за «кровокапанье» из пальца с вас сдерут в коммерческой клинике от 3 до 7,5 тысячи рублей. Результат проявится на тест-полоске уже через 15 минут.

Второй способ - ИФА-тестирование. Этот метод стоит в московских коммерческих клиниках от 3,5 тысячи рублей и выше. Именно таким методом обещают проводить массовое тестирование москвичей.

Руководство ВОЗ по корректировке мер в области общественного здравоохранения и социальных мер для следующего этапа ответных мер COVID-19 от 24.04.2020:

«Некоторые правительства высказали предположение, что обнаружение антител к вирусу, вызывающему COVID-19, может служить основой для «паспорта иммунитета» или «сертификата без риска», который позволит отдельным лицам путешествовать или возвращаться на работу при условии, что они защищены от повторного заражения.

В настоящее время нет никаких доказательств того, что люди, выздоровевшие от COVID-19 и имеющие антитела, защищены от второй инфекции. ВОЗ продолжает анализировать фактические данные о реакции антител на инфекцию SARS-CoV-2».

По оценкам эпидемиологов, чтобы в популяции выработался коллективный иммунитет, индивидуальный иммунитет должен быть у 70% популяции. То есть из 140 миллионов россиян переболеть должны как минимум 100 миллионов. Из них 700 тысяч должны умереть, подсчитали российские врачи.

«СЕВЕРНЫЙ ПОТОК - 2»: большая война или худой мир?

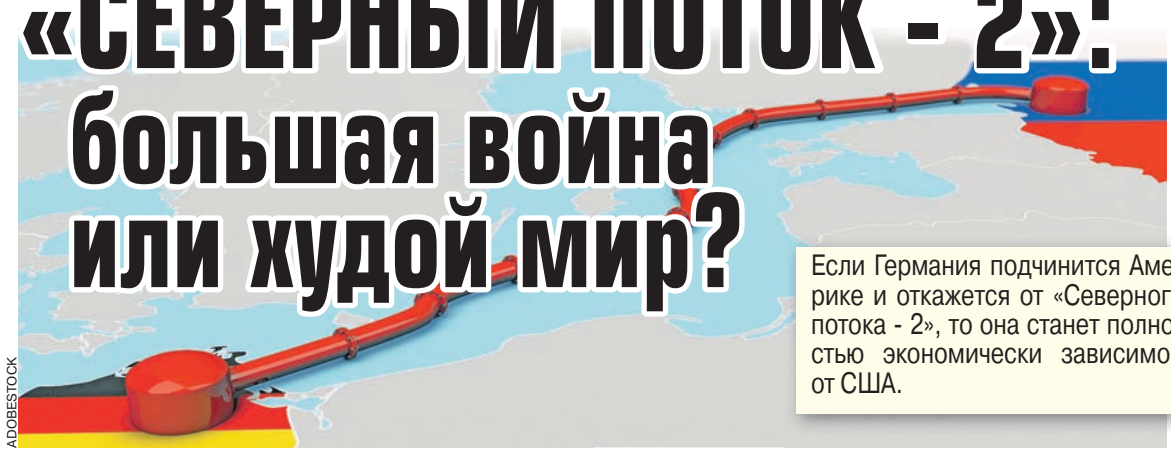

ADOBESTOCK

«Северный поток - 2» теряет поддержку главного союзника в Европе и не сможет использоваться на полную мощность.

Федеральное сетевое агентство Германии (Bundesnetzagentur, BNetzA) отказалось удовлетворить ходатайство компании Nord Stream 2 AG о выводе газопровода «Северный поток - 2» из-под действия ограничений, установленных газовой директивой ЕС.

Свое решение в BNetzA объяснили несоответствием запроса компании Nord Stream 2 AG действующим нормативам. Согласно им, на освобождение от ограничений могут претендовать лишь газопроводы, строительство которых было завершено до 23 мая 2019 года. В случае с «Северным потоком - 2» это требование не выполнено.

Это означает, что Газпром сможет использовать только половину мощности «Северного потока - 2» для прокачки газа, а вторая часть трубы будет просто простаивать. Это ухудшает экономику проекта и как минимум вдвое удлиняет срок окупаемости.

Многие эксперты полагают, что это политическое решение ЕС и оно направлено против России.

Председатель комитета Европарламента по промышленности, исследованиям и энергетике Ежи Бузек открыто говорит: «Это конец эры монополии на европейском газовом рынке - монополии, которая либо угрожает повышенными ценами, либо просто перекрытием крана».

Теперь поставщиком и оператором газа не может выступать одна и та же компания, к трубе должен быть обеспечен доступ третьих сторон.

Будет ли достроен «Северный поток - 2»?

Константин Симонов, генеральный директор Фонда национальной энергетической безопасности, проректор Финансового университета при правительстве России:

- США требуют от европейцев выполнять их установки в сфере энергетической политики. Хотя сейчас ситуация поменялась, потому что Европа стала более мозаичной.

Шведы сказали американцам, что они бы и рады заблокировать «Северный поток - 2», но никаких правовых оснований для этого не видят.

Они не имеют права отказать в прохождении транспортного средства, каким и является труба.

Поэтому-то и возникла идея с третьим энергопакетом. США вернули санкции против швейцарского энергоподрядчика. Американцы решили, что надо создать трудности, тут же началась жесткая борьба. В итоге немецкий парламент проголосовал за исключение немецкого пакета из энергопакета. Если строительство этой трубы не будет закончено к концу октября нынешнего года, мы понесем большие убытки.

Записал и подготовил Андрей Князев

Если Германия подчинится Америке и откажется от «Северного потока - 2», то она станет полностью экономически зависимой от США.

Китай в смятении от ссоры с Америкой

Дональд Трамп не без основания обвинил Барака Обаму в том, что по его вине Китай за последние годы превратился в доминирующую в мире супердержаву. В пору правления Обамы между двумя странами установились очень тесные отношения, а китайская элита уже почти в полном составе обучалась в ведущих американских университетах. Китайцы свободно работали в научно-исследовательских центрах США. В каждом голливудском блокбастере обязательно появлялся мудрый и отважный китайский персонаж, тогда как население США запугивалось «российской угрозой». Китайские деньги сметали все преграды в отношениях с Западом.

ADOBE STOCK

При Обаме его вице-президент Джо Байден в течение четырех лет препятствовал патрулированию американскими кораблями Южно-Китайского моря, чтобы не волновать Китай, который построил искусственные острова и разместил на них современное вооружение. Байден уверял всех, что Китай не представляет никакой угрозы для Запада в отличие от России.

Плодом возникшего симбиоза Запада и коммунистического Китая явилась уханьская лаборатория, в которой под наблюдением и с негласного одобрения Вашингтона проводились безрассудные эксперименты с опаснейшими патогенами. Китайцы восторгались своей построенной при помощи Франции лабораторией четвертого уровня безопасности, называя ее «авианосцем китайской вирусологии». Но с 7 по 24 октября 2019 года Уханьский институт вирусологии внезапно прекратил работу, на что указывает анализ локации телефонов сотрудников лаборатории. Телефоны в лабораторном комплексе замолчали, что может указывать на возникшую чрезвычайную ситуацию. В районе, где находится лаборатория, появились полицейские посты, заблокировавшие автомобильное движение с 14 по 19 октября. В городе проводилась санитарная обработка. Предполагается, что это было связано с «бегством» из лаборатории ее гордости - нового коронавируса, неуязвимого и сверхзаразного.

Молекулярные биологи Алин Чан и Бен Девермен из Института Броуда очень удивились, когда обнаружили, что новый коронавирус был уже заранее адаптирован для распространения среди людей - не найдено ветвей эволюции этого вируса, менее адаптированных под человека.

По оценке германской разведки, Пекину удалось задержать начало всемирной борьбы с коронавирусом на 4-6 недель. «Ньюсуик» привел сведения из доклада ЦРУ о том, что Китай заставил ВОЗ отсрочить объявление глобальной тревоги под угрозой приостановления сотрудничества с организацией.

Сегодня борьба с Китаем становится главной темой избирательной кампании Трампа. Большинство населения США поддерживает его тезис о том, что, как только пекинское руководство осознало, какой урон может быть нанесен экономике страны коронавирусом, оно позволило заразе распространиться по всему миру, чтобы не потерять геополитическое доминирование Китая.

Свою атаку на Пекин Трамп начал с лишения доступа китайского гиганта высоких технологий компании «Хуавей» к глобальному рынку чипов. Министерство торговли США объявило о расширении санкций против «Хуавей», теперь они затронут все полупроводниковые устройства, созданные с применением американских технологий и программ, где бы они ни производились. «Хуавей» лишается доступа к важнейшим компонентам своих устройств, под угрозой грандиозная программа по внедрению связи формата 5G. Сегодня большинство производителей чипов в мире зависят от американского оборудования.

Правительство США теперь ждет, чем ответит Китай, слишком зависимый от западных технологий. Рушатся его программы по производству телекоммуникационного оборудования. В отместку Пекин намерен включить ряд американских компаний в список ненадежных партнеров. Но Демократическая партия США всячески тормозит принятие законодателями антикитайских санкций и намерена возложить всю вину за распространение вируса на своего президента. Трамп идет на обострение ситуации: он отказался от контактов с китайским президентом и даже грозит разорвать отношения с Пекином. Эти слова вызвали панику среди китайских предпринимателей, чей бизнес связан с США.

«Американские политики, бизнесмены и простые граждане не позволят ему сделать это», - с отчаянием заявил заместитель директора Центра изучения Америки. Судя по всему, китайская элита, уверовавшая в свою исключительность, не может даже себе представить разрыв с Вашингтоном.

«Отношения Китая с США - самые важные в мире, их нельзя разорвать, но если это случится, то американский народ заплатит большую цену, чем мы», - пригрозил в «Глобал таймс» влиятельный идеолог Джин Канрон из Китайской школы международных исследований в Пекине. Китай пригрозил Америке вторжением на Тайвань, который он не захватил якобы только из-за нежелания навредить отношениям с США. Кстати, на Тайване с его 23-миллионным населением насчитывалось всего 440 случаев заболевания коронавирусом. Он раньше, чем Пекин, забил тревогу и подавил очаги инфекции.

Китайское руководство спешно запросило у Вашингтона проведения переговоров, чтобы «совместно бороться с вирусом и укреплять экономику». Однако при этом Китай отказался допустить в уханьскую лабораторию инспекторов ВОЗ, объяснив, что для этого время еще не настало. В Пекине явно не хотят показать, что хранится в холодильниках лаборатории. Сегодня Китай все надежды возлагает на победу своего большого друга Байдена.

Океан позеленел

На космических снимках НАСА Индийский океан выглядит так, словно в него влили зеленую краску. Особенно «зеленка» заметна у побережий Ирана, Пакистана и Индии. «Цветение» океана вызвали вовсе не водоросли, а организм из рода ноктилюки, который питается другими микроорганизмами, но при этом способен к фотосинтезу, как растения.

Двадцать лет назад о нем мало кто слышал, но сегодня он распространяется угрожающими темпами. Этот организм вытесняет планктон, вместе с которым исчезает и рыболовство, поддерживающее существование 150 млн человек. По одной из версий, данное явление - результат таяния ледников огромной гряды Гималайев.

Обычно в период холодного зимнего муссона ветры, дующие с гималайских ледяных полей, охлаждают поверхность океанов, происходит перемешивание вод, что поддерживает жизнь фитопланктона, являющегося главным питанием для рыб. Но с уходом ледников зимние ветры теплеют и несут больше влаги. Место отмирающего фитопланктона заполняет зеленый хищник, который способен выживать благодаря жгутикам - с их помощью он передвигается и захватывает пищу.

При этом сама ноктилюка почти не имеет врагов - процесс фотосинтеза внутри нее осуществляют микроорганизмы-эндосимбионты, делающие ее несъедобной для рыб. Ею питаются только медузы и похожие на них сальпы.

В Омане опреснительные предприятия постоянно вынуждены прекращать работу из-за ноктилюки и скопищ медуз, забивающих фильтры. Ноктилюка атакует также нефтяные и газовые заводы. Исследователи чрезвычайно обеспокоены скоростью происходящих в водах Аравийского моря перемен, кажущихся необратимыми.

«Богатые» швейцарцы стоят часами за бесплатной едой

EASTNEWS

В самой богатой стране Европы, Швейцарии, возникли очереди к пунктам раздачи бесплатной еды. В Женеве более тысячи человек выстроились в шеренгу длиной километр за пакетами с продуктами. Они занимали очередь с пяти часов утра, чтобы заполучить один из 1500 благотворительных наборов.

Женева - один из самых благополучных городов мира, но в нем также нашлось немало людей, у которых нет особых накоплений, - это домработницы, различная прислуга, сельскохозяйственные рабочие, обслуга отелей. Все они в период карантина оказались безработными, среди них немало нелегальных мигрантов, которые не могут рассчитывать на помощь от государства.

От коронавируса в Швейцарии скончались всего 300 человек (при населении 8,6 млн), однако почти каждый восьмой попал в число бедных (около 660 тыс. человек).

Впрочем, стоит отметить, что к бедным в Швейцарии причисляют тех, кто имеет доход менее 60% от средней зарплаты. В Женеве, например, средний месячный доход - около 3,2 тыс. евро, то есть бедные - это те, кто зарабатывает примерно 2 тыс. евро в месяц.

Материалы подготовил Николай Иванов

«МЫ НАУЧИЛИСЬ ЛЕЧИТЬ КОРОНАВИРУС»

По словам дежурного хирурга одного из подмосковных инфекционных госпиталей кандидата медицинских наук Олега Белого, с лечением COVID-19 не все так плохо, как кажется.

- Правда ли, что в полевые госпитали людей свозят насильно на долечивание?

- Это совсем не так. При выписке человека спрашивают, имеет ли он возможность самоизолироваться на 15 дней? По инструкции он все это время должен находиться один в квартире. Понятно, что такие возможности есть не у всех. Если человек не может самоизолироваться, его помещают на долечивание в эти временные стационары. Но опять же насильно никто никого не тащит - пациент просто дает расписку о том, что будет соблюдать эти меры самоизоляции, а дальше мы уже не следим, соблюдает он их или пошел всех заражать. Иногда говорят: я на даче буду жить, мне будут родственники еду у забора оставлять. Во всяком случае, так происходит в Подмосковье. В разных регионах может быть по-разному.

- Сами врачи живут в режиме самоизоляции?

- Я работаю в госпитале месяц. На это время отправил семью к теще. Не встречаюсь с ними, не хочу рисковать. Я могу уже сам быть заражен и ходить с пневмонией. Я же этого не знаю.

- Врачей часто тестируют?

- Тесты вообще ни о чем не говорят. У человека было пять отрицательных тестов, а на КТ мы видим, что у него ковидная пневмония. И он в конце концов погибает. Вскрытие доказало поражение коронавирусом. Так что все эти тесты - вещь сомнительная. У нас и медсестры многие мазки из зева брать за месяц так и не научились.

- У вас больные лежат в коридорах или, наоборот, полно свободных мест?

- Две недели назад лежали в коридорах. Теперь 14 свободных мест в палатах, всего мест 100. Тенденция такая, что число новых больных стремительно сокращается.

- Долго проходит лечение?

- У всех по-разному. Один два дня полежит - надоело, выпишите меня. Опять же мы никого не держим. Подписка о самоизоляции - и иди на все четыре стороны. А другой приезжает на скорой с температурой 37,5^0, а говорит, что была 39^0, лишь бы положили. Некоторым пенсионерам есть куда изолироваться, а они выписываться не хотят, сами просятся в эти «чумные бараки», боятся выписываться, мало ли что. В среднем лечение длится пять дней.

- Много людей умирает?

- Умирают больные с проблемой свертываемости крови. Дело в том, что Минздрав каждые две недели выпускает новую инструкцию по лечению COVID-19. Сегодняшняя инструкция вполне адекватна. Дело в том, что вначале пытались лечить иммуномодуляторами, противовирусными препаратами, лекарствами от малярии. Они, кстати, помогали в прежние годы при лечении других вирусных пневмоний. Но оказалось, что ни один противовирусный препарат на этот вирус воздействовать не может!

- И что же делать?

- Сейчас выяснилось, что главная проблема при COVID-19 - это повышенная свертываемость крови. В легких и так затруднен газообмен, а из-за густой крови человек вообще практически не может дышать. Легкие тромбируются, пациенту становится все хуже и хуже, и в конце концов он умирает от гипоксии. Поэтому ведущий, передовой метод лечения, который начали применять три недели назад, а где-то только начинают внедрять, - это уколы низкомолекулярного гепарина в живот подкожно. Кровь разжижается, и человек очень быстро идет на поправку. Кстати, применение этого метода во многом способствовало разгрузке больниц, теперь уже не надо лежать две недели.

Сложность тут состоит в том, что есть категории людей, которым такая терапия абсолютно противопоказана. Это пациенты с язвенной болезнью желудка, с миомой матки, даже с геморроем.

- Статистика показывает, что умирает очень много молодых. Это правда?

- Я такого в своей практике не заметил. Реально все молодые идут на поправку, умирают пожилые с сопутствующими заболеваниями, например, недавно у нас умер пациент в возрасте 72 лет, который весил 160 кг, имел сахарный диабет и перенес уже до этого два инфаркта.

- Антибиотики применяете?

- У врачей нет единого мнения на этот счет. Одни считают, что антибиотики надо давать с самого начала для профилактики, другие назначают антибиотики лишь в том случае, если присоединился бактериальный компонент.

- Разве точной инструкции Минздрава на этот счет нет?

- Точной инструкции быть не может. У одного больного реактивный белок - 15, а у другого - 115. Лечение COVID-19 - это как игра на шахматной доске. Постоянно приходится придумывать все новые и новые ходы. Я думаю, победа в этой игре очень скоро будет за нами.

Анна Александрова

ПОЛЕВЫЕ ГОСПИТАЛИ В МИРНОЕ ВРЕМЯ

Пациентов с серьезными поражениями легких из обычных больниц с начала мая переводят во временно созданные помещения для долечивания (в народе называемые «чумные бараки»), наскоро переделанные из экспозиционных залов, выставочных комплексов, ангаров, казарм... Но только ли о здоровье пекутся те, кто придумал эту фишку?

АГЕНТСТВО «МОСКВА»/С. ВЕДЯШКИН

«Крокус Экспо», «Ленэкспо», ВДНХ, госпиталь в парке «Патриот» - огромные пустые площади, где мало условий для окончательного выздоровления. Зато владельцы этого бизнеса получат от государства миллиарды. Очень своевременно в экономический кризис.

Но каково ослабленным, изнуренным тяжелой болезнью людям лежать в этих не предназначенных для полноценного лечения помещениях «на передержке»?

Пространство в тысячи квадратных метров разграничили лишь легкими переносными перегородками, поставили одна за одной койки, два туалета на этаже.

Чем же заслужили больные люди такое к себе отношение?

Судя по всему, на них просто и по-быстрому зарабатывают деньги. В условиях эпидемии и полной организационной неразберихи это легко. Весь апрель чиновники массово перепрофилировали больницы, которые отдавали под прием пациентов с коронавирусом. Но, похоже, больницы уже закончились...

Теперь в ход пошли простаивавшие без дела коммерческие помещения, в ситуации форс-мажора для их переделки под ковид-профиль даже не нужно проводить полноценные тендеры между несколькими участниками. Оказывается, нынче достаточно того, чтобы свое предложение представил хотя бы один претендент.

Так, по данным СМИ, холдинг Crocus Group Араза Агаларова уже выиграл два госконтракта на размещение 1,5 тыс. коек для пациентов с COVID-19 в выставочном комплексе «Крокус Экспо».

Конкурсы в соответствии с постановлением правительства Московской области от 12.03.2020 №108-ПГ действительно не проводятся.

Временный стационар на территории «Крокус Экспо» был организован в мобильном минималистическом формате: койко-места и общие туалеты.

По данным СМИ, пока что этот выставочный центр арендован до конца июня, только аренда обошлась бюджету в 110 млн рублей. Выполнение работ «по приспособлению помещений для оказания медицинской помощи в целях предотвращения распространения коронавирусной инфекции COVID-19» было оценено еще в дополнительные 925,8 млн рублей. Итого около 1,2 млн рублей на одно койко-место на два месяца. Полечиться на этом месте за два месяца успеют четыре пациента. То есть на каждого «потратят» почти 300 тыс. рублей. Это только на оборудование койко-места и на аренду помещения. Без стоимости лечения, зарплаты врачей и т. д.

Кстати, эпидемия идет на спад. И эти площади, к счастью, могут не понадобиться.

Екатерина Сажнева-Калугина

КОРОНАВИРУС ВМЕСТО АВТО

Похоже, что на борьбе с коронавирусом стараются заработать все кому не лень

Временные госпитали решили разместить в автоцентре «Москва», арендаторов площадок попросили освободить помещения до 1 августа.

В этом автоцентре, одном из самых крупных, расположено 200 автосалонов, 500 магазинов автозапчастей и 3 тыс. автомобилей.

Понятное дело, лечить больных надо, а покупать автомобили в салонах пока не разрешили. Или временно не покупать. Да и автосалоны за аренду могут перестать вовремя платить, попросить отсрочку платежей и уж по-любому не согласятся на повышение оплаты. А вот государство на лечение граждан с коронавирусом не скупится.

Например, за госпитализацию обычного больного любая клиника по системе ОМС получает 50 тыс., а за тех, кто болен коронавирусом, - 200 тыс. рублей.

В Подмосковье под инфицированных коронавирусом и тех, у кого его только подозревают, готовы отдать целиком городские и районные больницы.

В конце апреля - начале мая целых пять дней длилось противостояние жителей города Жуковского и руководства городской больницы. Накануне этого главный врач больницы Лилия Бусыгина сообщила о том, что инфекционное отделение полностью занято пациентами, поступающими из городов и районов Московской области.

При этом само отделение было открыто только в апреле. Люди заволновались, стали проводить одиночные пикеты, обратились в министерство здравоохранения Московской области.

После дополнительных консультаций с администрацией, главой города и главврачом городской больницы региональное министерство здравоохранения отложило вопрос о перепрофилировании лечебного учреждения под прием больных коронавирусом.

Андрей Князев

МАСКИ РАЗОРЯТ РОССИЯН

Обязательное ношение масок в столице и ряде других регионов РФ оставит многих россиян без куска хлеба.

ADOBESTOCK

Социальные сети переполнены откровенным возмущением по поводу недавних указов и приказов местных чиновников всех мастей об обязательном ношении масок и перчаток.

Еще месяц назад ВОЗ опубликовала заявление о том, что ношение масок носит рекомендательный, но отнюдь не обязательный характер. Врачи-вирусологи всего мира сходятся во мнении, что обычная маска не может спасти человека от вирусов.

Так почему же нас заставляют носить маски в обязательном порядке? Ответ, как всегда, прост. Забота о нашем здоровье - это отличный бизнес. Копеечный товар нам продают в 10, 20 и более раз дороже. Маски, которые до COVID-19 никто не брал и за 3 рубля, теперь разлетаются за 35 рублей как горячие пирожки.

А теперь давайте посчитаем, многие ли из нас имеют материальную возможность менять маски каждые 2 часа, как предписывают санитарные нормы? Да никто менять и не станет!

На средства индивидуальной защиты человеку в месяц понадобится не менее 5 тысяч рублей. Расчеты здесь несложные. Если маски менять как предписано нормами, то в среднем по Москве на одного взрослого работника получается:

1. Дорога на работу (1 час) - 1 маска. На работе за 8 часов надо сменить 4 маски. Дорога домой - еще 1 маска. Итого выходит 6 масок в день при средней цене 35 рублей - 210 рублей в сутки.

2. К этому надо добавить минимум 8 масок и 4 пары перчаток на 4 выходных, когда вы будете покидать дом, чтобы выбросить мусор или посетить магазин.

3. Обязательное ношение перчаток - это 2 пары в день на дорогу до работы и обратно. Еще в среднем по 50 рублей в сутки.

4. Если брать в расчет 22 рабочих дня, то выйдет всего 148 масок на 5180 рублей и перчаток на 1500. Итого примерно 6,5 тысячи рублей. Если вы не носите маски на работе или вам их там выдают, то маски и перчатки обойдутся в среднем в 3,5 тысячи в месяц на человека.

Спрашивается, кому было выгодно устроить эти массовые «маски-шоу» при фактической отмене карантина на уровне главы государства? Кто делает на этом миллиарды, на всенародной беде наживается, как мародер? Фирмы эти известны, как и их покровители...

Если ношение масок с точки зрения властей так необходимо, почему их не раздают бесплатно, как в той же Европе?

Власти ставят нас перед выбором - купить батон хлеба или очередную маску.

Конечно, можно целыми днями прикрываться одной замызганной маской, чтобы не влепили огромный штраф. Но кому нужен этот грустный, отвратительный, а главное - опасный для здоровья балаган? Что за лицемерное притворство с обеих сторон?

Ведь власти наверняка знают простые цифры: российским гражданам нужно каждый день более 50 миллионов масок и 2 миллиона респираторов, и эти потребности выше отечественного производства в пять раз.

Если верить Минпромторгу, на начало мая предложение масок в России составляло от 13-15 миллионов штук в сутки, треть из которых ввозили из Китая. Причем соцсети полны роликов о том, как покупающие китайские маски оптом россияне обнаруживают на упаковке надписи «Гуманитарная помощь». Интересно, кто же у нас так открыто на ней сегодня наживается?

И, кстати, трудно назвать защитными масками массово продаваемые сегодня поделки - обычные повязки для лица с очень скромными защитными свойствами. Через обычные хлопковые лицевые повязки проходит до 44% вредных веществ. Это результат непрофильного и кустарного производства многоразовых повязок, которые «защищают от тумана, ветра, пыльцы»... Но не от вируса!

А ведь медицинские маски должны быть сделаны при стерильном производстве и из специальных невредных материалов. Самый простой тест гласит: пустите сигаретный дым. Если он проходит через маску, то пройдет и вирус. Лучшей маской на сегодня (99,95% эффективности) считается полнолицевая повязка Unix-6100 (цена от 5,5 тысячи рублей). Но на нее, извините, обычному гражданину никаких денег не напастись...

Как делают маски и... цены на них!

Если в прошлом году медицинскую маску можно было купить в аптеке за 5-10 рублей, то в феврале 2020-го их стоимость увеличилась на 1000 и более процентов: в дело вступил основной экономический принцип - спрос рождает предложение. Созданный ажиотаж, подкрепленный паникой среди населения, привел к тому, что маски стали исчезать с полок. При этом предприятия не были готовы к такой ситуации и не смогли вовремя восполнить дефицит. Как итог - произошел резкий скачок цен.

Впрочем, Россия - не единственная страна, ставшая жертвой масочных спекулянтов. Мировые цены на маски диктует Китай - китайские маски при покупке контейнером стоят 22 рубля. С учетом растаможки, доставки и торговой наценки выходят те самые 35 рублей.

Для примера: в Казахстане простые медицинские маски без фильтра подорожали за два месяца в 10 раз - в пересчете на российскую валюту с 3,5 до 35 рублей. В Италии простые маски выросли в цене с 12 до 83 рублей, на Украине - с 2,5 до 60-70 рублей.

В Германии маски не подорожали, цена одной простой маски держится на уровне 0,5-1 евро. А израильтяне жалуются, что местные дельцы покупают те же маски у китайцев по 22 рубля, а в рознице простая медицинская маска стоит в Израиле благодаря высокому спросу около 100 рублей.

Лечиться или нет - вот в чем вопрос!

LIKE DOCTOR

В эти дни интернет наполнен страшилками, связанными с лечением вируса или сопутствующих болезней в российской системе здравоохранения. Кому верить?

Мнение практикующих врачей далеко не всегда на стороне существующей системы здравоохранения. Например, **Андрей Гришковец, заведующий отделением терапии в ГБУЗ «ГКБ №40» ДЗМ**, рассуждает о том, что может ожидать после обращения в поликлинику по поводу любого ОРВИ по состоянию на май 2020 года?

«К вам придет врач из поликлиники и выпишет лист нетрудоспособности (ЛН). Его на руки не дадут. Вам будет запрещено две недели выходить из квартиры, ваше лицо будет включено в городские системы слежения. Сразу оговорюсь, что вынуть потом это лицо из базы будет крайне сложно».

Сбежать от слежки уже не получится. «При этом сроков автоматического окончания слежения нет, - продолжает Гришковец. - Вы попадете под «Социальный мониторинг» - программу для телефона, которая также будет за вами следить, она невероятно кривая. Если вы ее не сможете установить или она будет «падать», то система будет штрафовать вас всякий день, пока не установите или не наладите ее работу».

Никаких предупреждений, а автоматический штраф, по установившейся практике - 4 тысячи рублей.

После госпитализации (даже если вы провели в больнице один день) все обнуляется - снова две недели не выходить из дома и так далее.

«Единая база листов нетрудоспособности если и есть, то тоже невероятно кривая. Скорее всего, вам просто выдадут новый ЛН во время госпитализации. Это означает, что потом придется все самостоятельно переделывать. Еще раз идти в поликлинику, восстанавливать ЛН, затем возвращаться в стационар, продлять и т. д. Иначе грозит прогул и увольнение по статье», - перечисляет Андрей Гришковец.

И продолжает: «С высокой долей вероятности вы не сможете никуда дозвониться - все горячие линии перегружены, персонал не может ответить на многие вопросы. Адрес, который вы указали, заболев, сменить практически невозможно. Если по этому адресу случилась авария (например, вы остались без воды или канализации), вам придется оставаться на месте до окончания слежения за вами. В противном случае - репрессивные меры *(см. ранее)*.

Больных с симптомами ОРВИ приравняли к больным коронавирусом указом мэра Сергея Собянина от 21 апреля 2020 года.

Для них действует режим самоизоляции - полный запрет покидать квартиру. Для проживающих с ними в одной квартире также действует режим самоизоляции, но в более мягкой форме - можно выйти в магазин, аптеку, выбросить мусор, выгулять домашних животных не далее чем в 100 метрах от дома. Пользоваться транспортом запрещено, кроме поездок в больницу. Для этого нужен цифровой пропуск.

Когда Андрея Гришковца попросили уточнить, насколько можно доверять нарисованной им картине и основано ли это все на каких-либо документах, врач ответил:

«Это не личная трактовка. Документы, обосновывающие эти действия, существуют. Их немало - приказы Депздрава Москвы, Минздрава, Роспотребнадзора. Кроме того, политика конфиденциальности, разработанная ДИТ Москвы. Все описанное базируется на ч. 2 ст. 22 закона №323-ФЗ, ч. 2 ст. 6.3 КоАП, ст. 20.6.1 КоАП, ч. 2, 3, 4 ст. 3.18.1 Кодекса Москвы об административных правонарушениях. Сами действия - на основании постановления главного санитарного врача, выпущенного после указа мэра о введении режима повышенной готовности. Система начинает действовать после подписания вами добровольного согласия о лечении на дому».

Подготовил Евгений Александров

ADOBESTOCK

ЖИВОТНЫЕ СТАЛИ ЖЕРТВАМИ COVID-19

Волонтеры приютов для животных бьют тревогу: в условиях изоляции запрещено посещать подопечных, некоторые приюты отказываются даже принимать еду и лекарства.

Случайные жертвы

Собаки не болеют COVID-19. Но из-за режима изоляции могут погибнуть тысячи приютских собак и кошек.

Например, в Москве сейчас работает 13 муниципальных приютов, расположенных в каждом административном округе, в которых проживают более 16 тысяч собак и кошек. С 28 марта доступ в столичные приюты был приостановлен. Аналогичная ситуация во многих регионах.

«Сейчас волонтеры не могут посетить своих подопечных, среди которых есть собаки-инвалиды и глубоко пожилые животные, нуждающиеся в диетическом кормлении или дополнительном питании, в особом уходе, - рассказывает **Эльвира Шалтумаева, основатель благотворительного проекта Adopt Adult Dog, психолог, волонтер московского муниципального приюта «Солнцево»**. - Те животные, которые проходили активную социализацию, лишены такой возможности, и труд волонтеров может оказаться напрасным, да и собаки без регулярных занятий и прогулок будут демонстрировать регресс в адаптации».

В приютах нет штатных кинологов. Вся работа по социализации лежит на плечах добровольцев. А старые и неходячие животные буквально умирают без ухода.

«Сейчас в Кожуховском приюте персонала меньше, чем требуется по регламенту. Вместо положенных 60 человек там работают 26 сотрудников. Конечно, они не могут успевать ухаживать за тремя тысячами собак приюта. Успевают только разложить еду, убрать клетки», - переживает **Екатерина Зубенко, волонтер Кожуховского муниципального приюта, руководитель фонда «Лапа дружбы»**.

> Исследования подтвердили: хотя у нескольких кошек и собак в мире был обнаружен COVID-19, научно доказано, что даже в этих редчайших случаях животные являются для данного вируса тупиковым хозяином, то есть они не передают его другим животным и людям, не выделяют во внешнюю среду. Поэтому выгонять их из дома не надо!

Сейчас собаки остались без прогулок. Они сидят в клетках два на два метра по три-четыре собаки в каждой клетке и не гуляют. Волонтеры пишут письма мэру Москвы Сергею Собянину и президенту России Владимиру Путину. Они буквально умоляют обеспечить допуск в приюты!

В начале мая появилась информация о том, что волонтеров начнут пускать в приюты. Но увы! Благие намерения властей остаются пока лишь только на бумаге!

Без шансов на пристройство

Лилия Савостина, руководитель фонда «Шанс» (частный приют в Щелкове), замечает: частным приютам легче, они сами себе хозяева. Но у них тоже есть проблемы - многие волонтеры не могут доехать до приютов из-за введения системы пропусков, сократились сборы средств: многие жертвователи сами остались без денег.

При этом отлов продолжается, в приюты привозят все новых и новых животных. Армия бездомышей пополняется с невероятной скоростью: одних животных выкидывают на улицу, испугавшись, что они могут стать источником заразы, другие оказываются на улице, из-за того что люди не готовы тратить последние деньги на корма.

«Соседку увезли в больницу с симптомами пневмонии, она жила одна, родственники не захотели взять ее собаку к себе в квартиру. Приезжать же из другого района Москвы, чтобы гулять с собакой и кормить ее, у них не оказалось времени», - сетует москвичка Анна М.

В итоге животное вначале переместилось из квартиры на лестничную клетку, а затем было изгнано соседями из подъезда.

Оттока из приютов нет - некому забирать животных. Пристройство во многих приютах приостановлено.

Приют «Бескудниково» устроил в семьи за апрель всего пять собак.

Защитники животных стараются придумывать возможности пристройства собак и кошек в период изоляции. На днях в рамках проекта «Счастье с доставкой на дом» (информацию можно найти в «Инстаграме») прошла онлайн-выставка: желающие могли подключиться к стрим-каналу, в эфир выходили кураторы животных, показывали своих питомцев, рассказывали о них. Половина животных, побывавших в эфире, была устроена в добрые руки!

Теперь не будущие хозяева приезжают в приют знакомиться с питомцем, а наоборот. Животное само приезжает на знакомство - волонтеры привозят выбранную собаку к дому будущего хозяина, организуя их очную встречу. Планируется продолжать подобные онлайн-выставки.

Екатерина Дмитриева, директор Фонда защиты городских животных: «Дикие животные в городе тоже ждут помощи!»

«Сейчас животные в городе тоже остались без помощи. Обычно их подкармливают пенсионеры-опекуны, но они сейчас в изоляции. Или люди, работающие в промзонах, но и они сейчас закрыты. Собаки и кошки остались без поддержки своих попечителей. Поэтому мы стартовали с проектом #Накорми (https://www.zoovolonter.info/). Причем из московского он уже перерос в общероссийскую акцию. Люди в разных городах начали выходить и помогать животным в городе. У нас заявки оставили уже 700 волонтеров. Созданы чаты по каждому округу города и в Подмосковье, чтобы можно было координировать работу волонтеров. С 11 апреля, когда стартовал проект, мы раздали животным уже более 11 тонн корма. В поддержке и подкормке нуждаются также животные в парках - белки, утки, другие птицы. Уже есть договоренность с Мосгорпарком о помощи животным. Городские животные привыкли к поддержке горожан, без нашей помощи им трудно выжить».

Чем помочь?

Несмотря на сложившуюся ситуацию и невозможность получить доступ к животным на территории приютов, волонтеры пытаются поддержать своих четвероногих подопечных: в бесконтактном режиме передают диетические корма, крупы, медикаменты, пеленки и ветошь для собак-инвалидов. «Многие москвичи отозвались на призывы волонтеров и также решили помогать животным в нужде, - говорит Эльвира Шалтумаева. - Самой большой помощью будет поддержка приютов ветеринарными диетами, ветпрепаратами, игрушками и лакомствами, расходниками для инвалидных блоков (пеленки, постельное белье, полотенца, покрывала и пледы), передержка пожилых животных, которым крайне трудно находиться в приюте в режиме изоляции».

Представители приютов и фондов помощи животным призывают и к онлайн-помощи: сейчас можно оформить регулярное пожертвование в пользу приютов и фондов помощи бездомным животным, поддержать страницы приютов в соцсетях, взять животное на временную передержку или помочь с поиском дома, размещая объявления в социальных сетях.

А самая желанная помощь - это, конечно, постоянный и долгожданный дом! Если у вас когда-то была мечта взять собаку или кошку, то вы можете сделать это и сейчас, несмотря на режим изоляции!

Марина Лепина

ORGANIC MIX - ПРЕМИУМ-УХОД ЗА ВАШИМ САДОМ

Если вы еще не определились с выбором наилучшего удобрения, мы вам поможем. Organic Mix - это лучшее, что вы можете выбрать для вашего сада. Почему? Вот несколько простых, но очень значимых причин.

Organic Mix на все 100% состоит из органики. В составе вы не найдете вредных химических компонентов. Только натуральные удобрения, такие как водоросли северных морей, ферментированные бобы, меласса, мука из семян льна, пивные дрожжи и др. Удобрения полностью безопасные для растений, людей и домашних животных. Привлекательным бонусом является приятный аромат.

Эффективность. Не нужно постоянно переживать о покупке удобрений. Одного комплекта хватит для всех ваших растений на целый сезон. Никаких лишних затрат и потерянного времени на поиск наиболее экономичного варианта.

Улучшение вкуса и увеличение урожая. Вы получите на 45% больше урожая. Плоды становятся больше и сочнее, вкус и аромат которых словно из детства. А цветы порадуют буйством красок и крупными бутонами, которые дольше сохраняют цвет!

И конечно же, **простота в уходе.** Использование удобрений Organic Mix не займет у вас много времени. Подкармливать растения нужно всего лишь 1 раз в начале сезона и 1 раз при каждом цветении. Этого достаточно, чтобы получить все необходимые микроэлементы. В качестве удобрений могут выступить как сухие гранулы, так и жидкие эликсиры.

Компоненты удобрений Organic Mix выделяются постепенно, и каждый из них срабатывает в нужное время, выделяя необходимые растению микроэлементы. Их уникальная формула создана на основе анализа почвы и разработана так, что в каждой грануле содержатся 17 активных компонентов, которые улучшают структуру почвы и восстанавливают микрофлору.

Результаты удобрения Organic Mix по урожайности не уступают химическим удобрениям. Organic Mix не только заботится о безопасности человека, но и позволяет сохранять плодородие и полезные свойства почвы. Ведь здоровье земли - твое здоровье!

Справка о компании
Завод Органических Удобрений
ООО «Органик Микс»
432063, Ульяновская область, город Ульяновск,
переулок Комсомольский, дом 12, офис 2
Телефон/факс: 8 (8422) 335-705
Отдел продаж: Sale@organic-mix.ru,
тел.: 8 (8422) 335-705
Сайт: www.organic-mix.ru

Реклама

Есть ли спасение от домашнего насилия?

По словам директора фонда помощи женщинам, пострадавшим от домашнего насилия, Натальи Радиевской, данные МВД о снижении домашнего насилия в период изоляции не отражают реальной ситуации.

ADOBESTOCK

Мужики с ума посходили

Согласно сводкам МВД, в апреле этого года количество заявлений от пострадавших в результате домашнего насилия снизилось по сравнению с апрелем прошлого года на 9%. А это значит, что в России в отличие от большинства западных стран роста домашнего насилия из-за введения режима изоляции не наблюдается.

По сравнению с началом года число случаев домашнего насилия упало и вовсе аж на 13%, гласят официальные данные.

Однако статистика общественных организаций говорит об обратном. Так, Наталья Радиевская, директор фонда помощи женщинам «Ежевика», сообщила о том, что число обращений в марте-апреле выросло примерно на 25% по сравнению с началом этого года.

Причем обращаться за помощью в период изоляции могут и хотят далеко не все пострадавшие. «Наибольший процент избиений совершается ревнивыми мужьями. Когда мужчины два месяца сидят дома, у них нарушается психика, начинаются маниакальные идеи преследования. Один избил жену за то, что она, по его мнению, долго выносила мусор. Ревнивец решил, что женщина нарочно убежала на другой этаж, чтобы пообщаться по телефону с любовником», - добавляет она.

Омбудсмен Татьяна Москалькова требует разрешить женщинам, попавшим в трудную ситуацию, появляться на улице без пропусков. Она считает, что бегство из опасного места - это единственный способ спасти свою жизнь и здоровье.

«Я думаю, что здесь проблема в коммуникации. Почта может не работать, а электронные носители не всегда удобны для человека, который является жертвой насилия в семье, потому что использование гаджета для сигнала о насилии бывает для него опасно. Мы проводим мониторинг СМИ по этой теме, и картина достаточно неоптимистична», - утверждает Москалькова.

Власти Китая первыми заметили, что во время карантина увеличилось число случаев домашнего насилия. По данным полиции, в феврале 2020 года зафиксировано в три раза больше обращений по этой проблеме, чем год назад. «Согласно статистике, 90% новых случаев связаны с пандемией COVID-19», - сообщил основатель некоммерческой организации по борьбе с насилием Ван Фей. Американцы также заметили подобную проблему. Сотрудники антинасильственной горячей линии штата Орегон говорят, что с середины марта количество звонков по вопросам домашнего насилия увеличилось вдвое. «Преступники угрожают выбросить своих жертв на улицу, чтобы они заболели», - отметил руководитель горячей линии.

Из ада в ад

Мария Н., 37 лет, обратилась в один из фондов помощи женщинам и теперь жалеет: «С началом изоляции муж перестал пускать меня с телефоном и компьютером в туалет, хотя раньше я много времени проводила в туалете за просмотром соцсетей».

Затем ревнивец и вовсе отобрал у жены все средства связи.

«У меня даже не было возможности позвонить друзьям, - вспоминает Мария. - Я решила уйти к родителям, но они буквально не пустили меня на порог, заявив: «Ты нам принесла из метро смертельную заразу, а мы уже старенькие».

Мария добралась до подруги и позвонила от нее в один из благотворительных фондов. Те предложили заселиться в хостеле на окраине Москвы.

«Условия оказались хуже некуда: три женщины в комнате, одна - с грудным ребенком, туалет на этаже, в соседних комнатах - одни узбеки, на работу никто не ходит, все кашляют», - рассказала Мария.

Вскоре у нее самой поднялась температура под сорок. «Мои соседки тоже заболели. Но в больницу никто не обращался - все боялись. Денег на лекарства не было. Кое-какую еду нам привозили из благотворительного фонда, потом и они о нас забыли. Мы пытались им звонить, но они сказали, что не могут приехать и привезти еду, потому что сотрудникам благотворительных фондов не дают пропуска - в период самоизоляции они не имеют права ездить на работу», - продолжила она.

Денег из фонда тоже не присылали. По словам сотрудников фонда, они просто не имеют права слать деньги, так как им нужно отчитываться чеками из магазина перед благотворителями.

«Одна моя соседка начала в итоге продавать себя узбекам, - рассказывает Мария. - На эти деньги она покупала нам еду и антибиотики, а мы в качестве благодарности помогали ей как могли, сидели с ее ребенком».

Кончилось все тем, что кто-то из обитателей хостела обратился в скорую. Приехала полиция.

«У всех начали проверять документы. У большинства их не оказалось. Нам сказали, что тех, кто нарушил миграционный режим, увезут куда-то в пункт передержки, а остальных закроют в этой нашей общаге на месячный карантин. Тогда многие начали прорываться к выходу, некоторые давали правоохранителям деньги, лишь бы только их выпустили. У меня денег не было, но я каким-то чудом просочилась и убежала», - вспоминает Мария.

Кроме как к мужу, возвращаться ей было некуда.

Он принял ее обратно невзирая на кашель. «Правда, дал несколько раз по морде», - добавляет Мария.

В больницу пара обращаться не стала. А через неделю у мужа началось воспаление легких.

«Диагноз поставили сами, никакую скорую не вызываем, никуда не звоним, никому не пишем, - говорит Мария. - Я покупаю лекарства в аптеке, чем лечат пневмонию, все уже знают».

Единственный плюс - когда муж заболел, вернул ей телефон и компьютер.

«Девать их некуда»

По словам Натальи Радиевской, ситуация с размещением женщин принимает во время изоляции угрожающий характер. С одной стороны, многие хостелы охотно принимают женщин, потому что из-за кризиса лишились клиентов. С другой стороны, в самих так называемых убежищах мест нет - все переполнено, а многие просто боятся пускать к себе новых женщин.

«К нам обратилась девушка с проломленной головой и сломанной рукой. В больнице ее продержали всего десять дней, хотя с таким диагнозом должны были держать месяц. Отказались делать МРТ, сказали, что все мощности заняты. Мы обращались в полицию, но никто ничем не занимается, говорят, приходите после коронавируса. Суды не работают», - объясняет Наталья Радиевская.

Некоторые мужья, оказавшись в изоляции, заставляют жен тоже брать отпуска: им одним в изоляции сидеть, видите ли, скучно.

Аделаида Сигида, Наталья Пуртова

Благотворительные фонды на грани выживания

Пожертвования на благотворительность из-за COVID-19 сократились до 90%. Жертвователи исчезли не окончательно, но срочно поменяли назначение платежей.

«До сих пор мы помогали больным детям. Теперь благотворители готовы перечислять какие-то деньги, но на борьбу с коронавирусом. Мы объясняем, что это совсем другое направление, очень сложное, а дети по-прежнему нуждаются в помощи. Редко кого удается убедить. В благотворительности тоже есть «модные» направления, куда жертвовать престижно», - рассказывают в одном из фондов.

Падение составило у кого-то 20%, а у кого-то уже и 90%».

Сообщения о закрытых проектах поступают со всей страны. Вот последние из них. Благотворительная организация «Ночлежка» в Санкт-Петербурге уже закрыла консультационную юридическую службу, зал ожидания и душевую. Остается только реабилитационный приют, проект «Дом на полдороги» для тех, кто борется с зависимостями, ночной приют и пункты обогрева. В автобусе, который развозит еду бездомным, теперь не работают волонтеры. Приходится обходиться силами штатных сотрудников организации.

Координатор благотворительных программ фонда «Мальтийская служба помощи» Михаил Калашников признался, что из-за эпидемии коронавируса пришлось закрыть столовую для пожилых людей. Ежедневно ее посещали по 250 человек. В основном это те пенсионеры, которые не имеют средств на полноценное питание.

«Сейчас столовую мы были вынуждены закрыть, потому что ее посетители входят в группу риска. Мы предложили делать развозку обедов, но ни одна благотворительная организация пока не откликнулась. В то же время от поддержки столовой уже отказались два крупных партнера, которые жертвовали нам значительную часть средств», - пояснил Михаил Калашников.

Вокруг помощи бездомным сложилась парадоксальная ситуация: этих людей в приюты брать запрещено, пока они не пройдут двухнедельный карантин дома. Только вот дома у них нет, и карантин они могут пройти только в казенном учреждении, куда их не берут из-за карантина. Поэтому бездомными сейчас практически никто не занимается, несмотря на то, что они могут стать главными разносчиками вируса.

Уменьшилось число мелких банковских пожертвований, большинство из которых «сдача» при оплате услуг офлайн в Сбербанке. В фонде «Подари жизнь» прогнозируют, что в 2020 году недосчитаются более 100 млн руб. Правда, в марте появился крупный благотворитель, который перечислил пожертвование внепланово с учетом кризиса.

Сейчас эксперты утверждают, что мелкие благотворительные организации просто не выживут, а на плаву остаются только те, кто смог установить контакт с крупными донорами.

Например, представители фонда «Старость в радость», который помогает пожилым людям, ссылается на помощь очень крупных коммерческих компаний.

Многие эксперты говорят, что исчезновение каких-то организаций даже пойдет на пользу. «Раньше мы имели много довольно мелких фондов, которые не могли обеспечить достаточный объем работы и больше имитировали какую-то деятельность. Здесь был самый большой процент мошенничеств», - объясняет экс-глава крупного благотворительного проекта Константин Никифоров.

Наталья Владимирова

Надежда и ЛЮБОВЬ

Надежда Иванова ждала «своего полковника» 56 лет. Им оказался не кто-нибудь, а офицер морского флота Великобритании.

ADOBESTOCK

На свете счастья нет

Встречу со своим будущим мужем Надежда называет самым счастливым случаем в жизни.

Вообще-то счастья до этой встречи в жизни Надежды, можно сказать, и вовсе не было...

В молодости ее изнасиловали, родила ребенка, который оказался тяжелым инвалидом, замуж в итоге так и не вышла, работала то уборщицей, то воспитателем в общежитии, сама жила всю жизнь в общагах.

«Когда мне стукнул полтинник, я задумалась о том, чтобы уехать в европейскую страну. Нет, не ради себя - ради сына», - рассказывает Надежда.

Ваня, как говорят в России, умственно отсталый.

«Я постоянно думала о том, что Ваню, если я умру, мне оставить не с кем, что он попадет в дом инвалидов, - продолжает Надежда. - Был такой дом недалеко от нашей общаги, там жили косившие от тюрьмы зеки, они били настоящих инвалидов, насиловали их, издевались… Мне было страшно за Ваню. И это стало моей главной целью в жизни - уехать! Уехать любой ценой!»

В 2004 году 54-летняя Надежда увидела в газете объявление о наборе сиделок для ухода за лежачими стариками в Англии с проживанием.

Речи о том, чтобы забрать с собой сына, тогда не шло. Но Надежда решила попытать счастья - наняла своему Ване сиделку, а сама отправилась в Англию ухаживать за 82-летней старушкой в глухой деревне.

На руки 350 фунтов в неделю, еда и проживание бесплатно, но этот первый год жизни в Англии показался Надежде адом!

«Бабка оказалась парализованная, я ее целыми днями и ночами таскала на руках. Она меня ненавидела люто! Возможно, за то, что я языка не знала. Она все время кричала на меня, то ей не так, другое не этак. В неделю - четыре часа выходных», - вспоминает она.

Одним словом, когда годовой контракт закончился, Надя вздохнула с облегчением. Но поехала - нет, не домой! Нанялась на этот раз в дом престарелых тут же, в Великобритании.

Пьют и работают как черти

Думала, выучит язык. Но не тут-то было! Оказалось, что почти все работники и работницы дома престарелых - наши, русскоязычные, приехавшие подзаработать из стран СНГ. Да еще поляки, венгры, литовцы.

«Англия, конечно, не рассчитывала, что приедет столько! Они думали, приедет всего 70 тысяч, а приехали только в первый год 300 тысяч, а всего - 3 миллиона! Работали наши в полях, на стройках - работали как черти и пили как черти! Работа в Англии тяжелая, трудная, что называется, на износ. Нет здесь никаких норм, как в Евросоюзе, - 40 часов в неделю и все. Тут в Англии хоть сутками работай, хоть на четырех работах. Вот мы и работали по 16 часов», - сетует Надежда.

Спали все - и мужчины, и женщины - в одной огромной комнате на матрасах, постеленных на полу. Что, думаете, нелегалы? Да нет, легалы! Все официально приехали по рабочим визам.

«В Англию миллиардером приезжать хорошо, а трудовые мигранты тут живут хуже, чем в России таджики. И никакая собака о правах человека тут в Англии не взвоет!» - замечает Надежда.

Если захочешь жить как человек, то почти все заработанное отдашь за аренду комнаты, питание и проезд. А если хочешь что-то скопить, спи на полу на матрасе.

Бедные англичане

«Простые британцы так и живут. Всегда муж и жена вдвоем работают, дома никто не сидит, а после уплаты всех налогов и платы за жилье остаются кошкины слезки. Вот она - английская жизнь!» - вздыхает Надя.

Но самое страшное - это даже не бедность простого гражданина королевства, а чудовищное английское одиночество.

Это самое одиночество открылось Надежде совершенно случайно.

«Я пыталась учить английский. Но как? Общаешься с другими работниками на русском. Дедушки в доме престарелых почти все глухие. И пришла мне в голову идея дать объявление на сайте знакомств. Дай-ка, думаю, познакомлюсь с местным мужичком, да и буду с ним потихоньку разговаривать по-английски», - рассказывает она.

Было Надежде к тому времени 56 лет.

«Была я толстая, старая, страшная, - смеется Надежда. - Ни рожи, ни кожи - ничего привлекательного! Вес 100 килограмм. Я и надежд никаких не питала, когда давала это объявление: ну кому, думаю, я такая нужна?»

В объявлении она написала про себя всю правду - не убавила ни одного килограмма, не исправила возраст. Да и фото разместила самое простое, без изысков. Пусть, мол, смотрят, какая я есть на самом деле!

...Не принцесса, но королевна!..

Результат оказался ошеломительным! Буквально на следующий день Надежда обнаружила у себя в электронной почте сотни писем! И письма все приходили и приходили!

Ей, толстой и некрасивой, писали мужчины со всей Англии!

И она начала выбирать.

Среди кандидатов «в друзья» были не только ровесники - один ухажер оказался 35-летним красавцем. Многие готовы были приехать через всю страну. И приезжали!

Рассказывали про свое одиночество, и хотя Надежда не знала английского, но про одиночество понимала.

«Это был какой-то ураган писем! Меня возили в рестораны, и ничего не требовали взамен!» - улыбается она.

Так, в свои 56 лет Надежда вдруг поняла: «Ведь правду говорят - нет некрасивых женщин! На всякую - косую, хромую, горбатую, на любую - найдутся желающие!»

И вдруг появился Он. Будущий муж Брайан:

«Такой представительный, морской офицер. Ему было 74 года. Мне 56. Но не в возрасте дело. Я сразу поняла, прочувствовала, что главный корень его души - это заботливость. Он сразу взял меня под крыло, как наседка. Уже через несколько дней он предложил мне у него поселиться. И я не кочевряжилась ни секунды. И вот тогда, впервые в жизни, я зажила как у Христа за пазухой!»

Купил с потрохами

Надя решила не рассказывать Брайану сразу о сыне. Подождать какое-то время. С Ваней сама она общалась по интернету. И вот во время одного из таких сеансов связи будущий муж спросил ее, с кем это она разговаривает?

Она призналась - с сыном. И заплакала.

«Я не могу смотреть, как ты плачешь, - сказал Брайан. - Привози его сюда. Мы его к себе забираем».

«И вот этой фразой он купил меня с потрохами, - говорит Надежда. - Купил на всю жизнь, я теперь за него в огонь и в воду, я за него умру, и он это прекрасно знает!»

Через два месяца они оформили брак. Надя окончила курсы переводчиков. Через два года сдала экзамены по специальности «синхронный перевод». И началась у нее совсем другая, теперь уже счастливая жизнь.

Вот только сколько им осталось жизни - никто не знает. Сейчас Брайану 88 лет, Наде 70. «Я ему дала задание прожить до 115 лет, и он выполняет, старается», - радуется Надежда.

Долгими вечерами рассказывает муж Надежде про свою жизнь. Она у него была, конечно, не такая тяжелая, как у нее, но тоже непростая.

Жизнь в Германии по-шведски

Первая жена родила ему двоих детей, усыновили китайскую девочку. И тут вдруг жена полюбила другого.

«А тот ее троих детей брать к себе не захотел, - рассказывает Надежда. - Она Брайану призналась: я, говорит, бороться с собой не могу, детей тебе оставляю, ты ведь хороший, я тебе доверяю».

С тех пор он ее больше не видел. Командование отправило офицера в Западную Германию. Тут Брайан нашел себе молоденькую немку, моложе на 20 лет.

Родила она ему сына. И тоже влюбилась в его лучшего друга. Привела любовника к мужу, и начали они в Германии в одном доме все вместе жить. От этого лучшего друга родила она дочку. Так и жили много лет колхозом. Заодно молодая жена успевала воспитывать троих детей Брайана от первого брака.

Распался тройственный союз после демобилизации. В армии Брайану заплатили приличную сумму денег, он купил дом в Лондоне, забрал туда всех своих уже почти взрослых детей.

Затем переехал в Йорк, там и жил один, пока не встретил Надю.

«Были у него любовницы, он ведь очень красивый, культурный мужчина. Но после всех этих потрясений в личной жизни комплекс страхов у него остался», - вздыхает Надя.

Он сам предложил оформить завещание. Впрочем, с голоду Надежда с сыном в случае чего не умрут - по английским законам вдове офицера полагается пособие в размере 60% от его пенсии.

Но об этом Надя старается не думать.

«Я думаю о том, что только теперь у меня идет самый первый и единственный счастливый период в моей жизни. Я знаю, что долго он не продлится, поэтому я наслаждаюсь каждой минутой, каждым днем», - говорит она.

Анна Александрова

ВНЕ ВЛАСТИ АЛКОГОЛЯ

Даже в самом страшном сне не могла себе представить, что в мою семью придет такая беда. **Сын единственный, надежда моя на спокойную старость, пьет.** Со мной ругается, а сноха постоянно с синяками ходит. Внуки все это видят. **Беда…** А соседку сын вообще смертным боем колотит, пенсию отнимает и пропивает. Поплакали мы с ней вместе и решили послушать нашу знакомую, у которой тоже такая проблема была.

Обратились мы по телефону, который нам дала знакомая. Там рассказали о новом средстве **«Алкодозамин»**, которое вызывает стойкое отвращение к спиртному. Его можно добавлять в еду незаметно.

Теперь в наших семьях мир и покой. Пусть и вашу семью такая проблема больше не беспокоит. Желаем вам счастья!

НЕ ЯВЛЯЕТСЯ ЛЕКАРСТВЕННЫМ СРЕДСТВОМ

ООО "ТОРГКОМПЛЕКТ", 109390, г. Москва, ул. Юных Ленинцев, д. 25. ОГРН 1167746440102. БАД. Реклама 18+

Возможно анонимное применение. Звонок бесплатный. Опасайтесь подделок.

8-800-100-93-53

РАБОТАЕМ БЕЗ ВЫХОДНЫХ И ПРАЗДНИЧНЫХ ДНЕЙ

ЧЕЛОВЕК-ГОРА

Бывают такие люди, которые как лекарство. Ты знаешь, что оно у тебя где-то есть, и как-то спокойно. И еще знаешь, что если заболит, то можно толкнуть дверь, сесть в поезд или автомобиль и поехать…

ФОТО АВТОРА

Мы познакомились лет 15 назад.

В одной глухой деревне под названием Нагорное Шенино (Республика Мордовия).

Теперь здесь только штук 15 домов на окраине леса, разрушенные здания торфоуправления, каналы заполнились водой, и в них весной прилетают лебеди. Летом привозят «на воздух» двух или трех бабушек.

Изба Евгения Борисовича стоит на краю деревни, где он разводит настоящих кабанов. Некоторое время назад Евгений Борисович специально прописался здесь, чтобы деревню не зачислили в нежилые.

Евгений Борисович знает толк в болотах. Потому что одновременно с работой на скорой он служил главным охотоведом в здешних угодьях. Каждую тутошнюю кочку не просто знает, чувствует.

Евгению Борисовичу 65. А положить его кулачище на стол в пацанской забаве армрестлинг до сих пор пока никто не сумел.

- Просто там у тебя сварной уголок, - говорят очередные проигравшие.

Он усмехается. Молчит.

- Тут ко мне друг с Москвы приезжал. Говорит, да фу, неудобно так. Туалет на улице, посуду в холодной воде мыть.

Но никто не станет задействовать связи с ним, если попался на браконьерстве. Все знают, тут он непримирим. Это святое.

- Охотник - это не убийца, как многим может со стороны показаться. Настоящий охотник - самый главный ревнитель и жалельщик природы, - много раз говорил он.

Сколько раз люди из так называемого истеблишмента звонили, приезжали к нему. Звали за большие деньги на охоты с участием важных людей из разных госдум на косуль, медведей или лосей. Он не ехал.

- Ну понимаешь, - объяснял он одному мужчине на большелобом авто при мне, - что-то всегда должно оставаться в душе человеческой, как бы это тебе объяснить? Ну то, что как мама. Чего ни за что нельзя предавать и продавать. А если продал - не живи. Да и смысл жить, если этого нет?

- А это-то здесь при чем? - возражал тот. - Это же просто охота. Ты не будешь даже стрелять. Просто со всеми своими знаниями на берлогу выведешь. И потом мы в тайге околеем, а ты выживальщик опытный.

- Да я не об охоте сейчас, - улыбался Борисыч. - О своих каких-то, с твоей точки зрения, дебильных принципах.

Весна. Вечером, когда все уезжают на вальдшнепа, Евгений Борисыч выносит на воздух самодельный мольберт на трех ногах, сработанный из местного клена. Ящик с красками, кисти. И пишет закат. Весь этот свет, деревья, ландшафт он всегда пишет только с натуры. А сцены из охоты потом наносит по памяти. Он их столько за свою жизнь перевидал.

- А чего ж ты совсем, что ли, не охотишься? - интересуюсь я.

- Лет семь уже. Че-то такое щелкнуло, вскидываю, веду, а стрелять не хочу.

- Сентиментальность к старости приходит, - декламирую я на манер сонета. Гляжу на него. Не покоробило ли? Нет. Не покоробило.

- А может, и так. Я вот иной раз в шалаш залягу, шесть часов там кукую, жду, когда тетерева прилетят. И вот опустились, начали токовать. Прям над башкой на ветках. Сердце - как сваи вбивают. Навел, поглядел. И мысли, которых раньше не было: тебе жрать, что ли, нечего? Вылезаешь, идешь, и ты другой человек. Маленько, но другой. Ясно дело, что все внутри - внутри тебя и гадость, и черт, и бог, но такая радость, что ты еще можешь быть хорошим человеком, что еще не совсем опаскудился. Как вот это рассказать?

- А что такое «хороший человек»?

- Да я словами не знаю, как тебе объяснить. Хороший человек - это, наверное, даже когда никто тебя не видит, а ты все равно живешь так, как будто с неба за тобой твой, вот твой личный папанька или дед наблюдают.

Он помолчал.

- Мне кажется, преодоление себя, все вот эти шатания по лесам, увязания в болотах сегодня - один из немногих способов остаться - человеком.

Борисыч, сам того не зная, многому нас в лесных делах научил.

- А чего ты вдруг рисовать-то начал?

- Да не вдруг, - носом шмыгает, усом шевелит. - Мы в студенческие времена с другом столько клубов, ленинских комнат оформили. Я ж художественное училище окончил. Потом бросил все это. Женился. Писать перестал. А друг не перестал. Всю жизнь пейзажи крапал. А недавно вот умер. Я приехал, краски, холсты, все забрал у жены. Теперь вот за него дописываю. Понимаешь, щелкнуло че-то…

ПУШКИН-ДЬЯВОЛ

Вот уже больше месяца я живу в деревне. Поехал на три дня, задержался подольше. Моя работа состоит из командировок и репортажей с мест, а теперь как только люди слышат словосочетание «из Москвы», то отстраняют телефонную трубку ото рта как прокаженную. Рассказывают про перекопанные дороги в соседних районах, взводах Росгвардии.

ФОТО АВТОРА

Я все понимаю, поэтому не жужжу.

Здесь отчетливо ощущаешь, что мы давно живем одновременно в нескольких параллельных реальностях. В первые дни казалось, что деревня окончательно умерла и народу нет совсем, но когда выгнали стадо коров и стадо овец, стало понятно, что абориген имеется, просто он занят.

Село называется Стрелецкая Слобода. Республика - Мордовия. Раньше здесь проходила засечная черта и местность населяли казаки. Они и сейчас не делись никуда, только немного насупились, обросли обывательским. Но есть и веселые люди-рубахи.

Мое крыльцо прямо напротив двора Пушкина (кличку он получил за бакенбарды и схожесть формы носа). Но больше местные его зовут Дьяволом. А так он Николай Степанович Сидоров. Утром он что-то носится по хозпостройкам то с лопатой, то с топором, потом пропадает.

Пушкин в деревне своего рода «муж на час». Вскопать огород, поправить крышу, принять роды у овец. Коля все умеет. Правда, его часто обманывают и за работу не платят ничего, но он не обидчив. Выпивает, конечно.

Вечером, если он не сильно пьян и в нем еще не заглушена совесть, Пушкин-Дьявол идет по задам, по проселку. Он идет прямо по крышам. Я вижу его силуэт на фоне низкого солнца в десятикратный бинокль.

Если Пушкин в зюзю, то ему все равно, где идти, и он пишет кренделя по улице. Амплитудно машет руками, ругается с невидимым оппонентом.

- Коля, с кем ты? - однажды интересуюсь я у него. - С ветром?

- Вообще-то я работал, - отвечает он грубо. - У меня вообще-то дела.

На руке у Коли огромные черные часы, похожие на советский будильник.

А под ворохом напускной гнили и непоправимых алкогольных изменений, в сущности, добрый, раздавленный человек.

- А че скажешь? Судьба! - говорит он, когда не пьет. - Как ты ни пытайся, вот че! - он «ломает» ладонью другую руку в локте.

- Судьба человека - это его характер, - подзуживаю я.

- И так, как ты говоришь, тоже правильно. Но в книжке, не в жизни. Я ведь когда-то богатый был. Ижак у меня был мотоцикл. И машина «москвич». В то время. Рубахи белые носил, штаны, между прочим, кримпленовые. И не просто, а в клеш, понял?

- И как же жизнь дала трещину?

- Бабы, - тихо говорит он.

- То есть ты ходок был?

- Ты че? Ты на рожу мою посмотри. Нет. Придем, бывало, в гости с моей. Она строит из себя. Шашни разводит с кем-нибудь. Типа вот Петя-Витя-Сережа, если б мы с тобою жили, это она им после стопки говорит, мы б три коровы держали, а по вечерам песни пели. А я, дурень, машинистом работал на железной дороге, плечо у меня из Пензы до Сасова на электровозе грузовом, переработки эти - раньше можно было. Я думал, ей деньги нужны.

- Это ж иносказательно все, Коль. Может, она хотела, чтоб ты ее по дороге домой сгреб и в какой-нибудь копне расцеловал. Женщин понимать бессмысленно, надо просто постараться почувствовать. Такой эзопов язык.

- Вот именно, что все через задницу, - острит он. - Короче, психанул и послал ее. Думал, че я бабу себе другую не найду? А чет и не хотелось другую. Да и возможности не было. Работа. Потом забухал. Из машинистов выгнали. Шоферил на базе. Машину свою разбил. Мотоцикл отдал за машину, которую своей машиной разбил.

- Эх, мужчины, блин, - говорю я. - Хрустальные существа. Придумают себе то, чего и не было никогда.

- А че, блин, че, блин? Женщина музой должна быть, вдохновлять должна. Я тогда так думал.

- А теперь?

- А теперь че думать?

А на днях захожу на воскресную службу в храм, а там сапоги у порога болотные.

- Коля, скажи, а зачем тебе Бог? - спросил его.

- Дурак ты, - сказал он необидно. - Бог же - это не колбаса. Гораздо важней. Ну просто понять хочу, зачем я ему?

Автор - **Владимир ЛИПИЛИН**, филолог и журналист, 20 лет работал в московских СМИ (Первый канал, «КоммерсантЪ» и др.), пять лет назад оставил работу в журналистике, так как решил посвятить себя описанию российского народа.

Все пять лет Владимир Липилин путешествует по России, пишет очерки о простых людях, книги на основе его очерков издавались в США, Канаде и даже в Австралии. Для «Мира новостей» Владимир Липилин предоставил два новых, еще нигде не опубликованных рассказа.

«Все, кто работает с утра, - оптимисты!»

У миллионов людей день начинается с передачи «Доброе утро» на Первом канале. Зрители знают: их здесь ждут свежие новости, интересные факты и полезные советы. Мы же узнали закулисные подробности съемок самой оптимистичной передачи отечественного ТВ.

Екатерину Стриженову готовят к эфиру

ФОТО: ПЕРВЫЙ КАНАЛ

Ведущая «Доброго утра» Марина Ким

ФОТО: ПЕРВЫЙ КАНАЛ

Говорить о том, что наша страна - самая большая в мире и в ней много часовых поясов, нет необходимости. Однако при этом каждый зритель имеет возможность видеть «Доброе утро» в прямом эфире.

- Когда во Владивостоке раннее утро, в Москве еще поздний вечер, - рассказывает **Ирина Матеранская**, шеф-редактор утреннего шоу. - Но если раньше зрители были вынуждены смотреть или запись, или программу в «отстающем» режиме, то сейчас все идет только в прямом эфире. Поэтому наши ведущие приезжают в телецентр около пяти часов вечера, а иногда и раньше. Начинаются подготовка, грим. Первые эфиры идут пять часов. После этого у всех, кто делает программу, есть время для отдыха. Но никто никуда не уезжает - телеведущие ночуют в «Останкино». У них есть своя комната, где можно поспать. При этом они приносят с собой домашние костюмы, тапочки и все, что необходимо для комфортного пребывания на съемках. Телеведущие отдыхают несколько часов, а потом снова идут на грим и выходят в прямой эфир, но уже на другие регионы.

Сами ведущие спокойно относятся к такому режиму, понимая, что это производственная необходимость.

- Мы действительно начинаем работать с ночи, - поясняет нам **Светлана Зейналова**. - К такому режиму достаточно быстро привыкаешь - организм сам подстраивается...

Образы для эфиров ведущие «Доброго утра» выбирают сами. Причем в студию, где есть небольшая костюмерная, они привозят свои вещи.

- У меня есть коллекция галстуков, их около 120, любых расцветок и узоров, - рассказывает нам **Сергей Бабаев.** - Психологи говорят, что по цвету и узору галстука многое можно рассказать о характере человека, но у меня их столько разных, что во мне, видимо, есть все возможные черты характера! (*Смеется.*)

У Сергея Бабаева 120 галстуков!

ФОТО: ПЕРВЫЙ КАНАЛ

А вот Светлана Зейналова признается, что ее экранный образ сильно отличается от того, как она выглядит в жизни.

- Мой стиль, который вы видите в «Добром утре», конечно, отличается от повседневного. Я бы сказала, что он более приличный. В эфире я ношу различные платья, блузки, а в обычное время могу надеть джинсы, рваную футболку и выглядеть «как шпана», как говорила моя мама.

Несмотря на то что программа всегда идет в прямом эфире, нештатных ситуаций за все время было не так уж много.

- Самое страшное, что может произойти - и, к счастью, происходит пока только в снах, - что ты не готов: не причесан, не брит, не одет, а тебе нужно выходить в эфир, вот такие кошмары порой снятся! - рассказывает Сергей Бабаев. - В жизни все более-менее ровно. Есть опыт, и можно из любых нештатных ситуаций выпутаться. Бывает, конечно, так, что в кадр - когда работаем на улице - вбегают люди и начинают что-то кричать. Нужно как-то жестко, но в то же время аккуратно и с юмором вырулить из этой ситуации. Самое сложное в прямом эфире - быть постоянно начеку, чтобы не сказать какую-то глупость, бестактность. Надо всегда за собой следить. И просматривать тексты, которые тебе дают, потому что там тоже изредка бывают неточности…

Происходящее сейчас в мире вносит свои коррективы во многие телепрограммы: кто-то меняет формат, кто-то отказывается от зрителей в студии, кто-то подстраивается под новые правила, которые диктует время.

- «Доброе утро» работает в прежнем режиме, - говорит нам шеф-редактор программы. - Но работы стало больше, так как необходимо выдавать больше актуальной информации, сиюминутных сюжетов. Кроме того, сейчас мы перешли на запись по скайпу и другие подобные средства связи. Есть у нас и сюжеты, которые на 80% сняты на телефон. Например, была история про семью, которая неделю сидела на овощной диете и рассказывала, что из этого получилось. Они каждый день присылали нам свои видеоотчеты…

В любом случае ведущие «Доброго утра» считают, что их главная задача - заразить своим позитивом зрителей на весь день.

- Все, кто работает с утра, - оптимисты и хотят этой энергией поделиться, - говорит Светлана Зейналова. - Мы энергетически заряжены на хороший день!

Ирина Иванова

БИРЮКОВА готова на все!

Пандемия и самоизоляция, похоже, кардинально изменили жизнь Елены Бирюковой. Актриса призналась, что теперь она готова на многое, о чем раньше даже подумать не могла…

АГЕНТСТВО «МОСКВА»/А.ЛЮБИМОВ

Приняв участие в одном из скандальных ток-шоу, Елена рассказала «МН», что еще пару месяцев назад она легко отказывалась от съемок в телепроектах, где обсуждаются семейные дрязги известных людей. Однако теперь все изменилось…

- Меня упрашивали, предлагали приличные деньги, но я капризничала, ставила какие-то предварительные условия, нередко отказывалась, - говорит актриса. - Потому что у меня были съемки в кино и сериалах, а главное - работа в антрепризных спектаклях. Но вот уже больше двух месяцев ничего этого нет…

И теперь, по словам Бирюковой, она сама звонит редакторам и продюсерам телевизионных шоу и спрашивает, нет ли работы.

- А уж когда они сами звонят, я просто счастлива! - признается актриса. - Кстати, недавно мне позвонили и сообщили, что в июне будет несколько съемочных дней на съемках сериала. Так я вообще была на седьмом небе от счастья! Мы с мужем это событие даже отметили, выпили хорошего вина.

Как говорит Елена, длительная самоизоляция приводит ее порой в угнетенное состояние. Так что бокал вина в это время - совсем не лишний.

- Когда мне звонят коллеги, они нередко рассказывают, что стали больше выпивать. И особенно грешат этим женщины. Похоже, на них эпидемия подействовала особенно сильно, - делится Бирюкова своими наблюдениями.

Да и вообще, по словам актрисы, нынешние испытания психологически выдерживают далеко не все.

- У меня были замечательные отношения с соседями снизу. И вот я их случайно залила. Ну что сказать: такого отборного мата я давно не слышала. Теперь мы не общаемся, а ведь столько лет были добрыми соседями, приятельствовали. Думаю, если бы не коронавирус, то никакого конфликта не было бы.

Андрей Князев

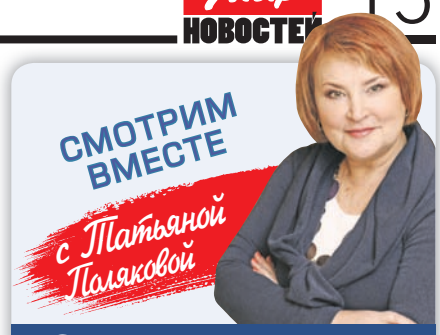

Это не лечится!

Всенародное обсуждение в «Прямом эфире» любви моряка к проститутке совсем не лишний раз напомнило зрителям: «Ребята, шоу живет по своим законам. Поменьше серьезности, это не про жизнь!»

В одной из последних программ Андрея Малахова 23-летний парень признался, что полюбил 19-летнюю проститутку и после их единствен-

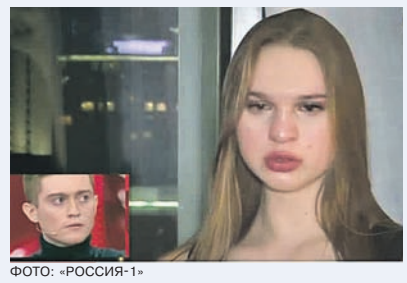
ФОТО: «РОССИЯ-1»

ной ночи в борделе готов взять ее в жены. А жрица любви, ставшая его первой женщиной, поведала миру, что проституцией зарабатывает себе на обучение - она студентка Плехановского университета, планирует построить карьеру бизнес-леди, при этом ни семьи, ни детей в приоритете ее жизненных ценностей нет. А в качестве спутника жизни она готова рассматривать того, кто сможет обеспечить ей ежемесячное содержание от 500 тысяч рублей.

Любовь у парня, видимо, совсем слепая, если он не видит, что его избранница не жаждет быть спасенной из пучин разврата. Не понимает, что девушка не просто работу выбрала, а готова ради денег терпеть, чтобы ей плевали в душу. Ну а если он все-таки готов любить и спасать такую женщину, то зачем всему миру сообщать о ее неблаговидном занятии? Чтобы о ней говорили: «А, это та проститутка, которую по телику показывали»? Странный путь спасения, очень.

Вся история - просто белая горячка, и понятно, что ее участникам зачем-то был нужен этот душевный стриптиз. Великая литература посвятила немало страниц сложным судьбам проституток, но здесь совсем не об этом. Здесь только стремление засветиться любой ценой, вылезти на публику с любым дерьмом, лишь бы лайки собрать. Увы, таких шоу-зависимых сегодня становится все больше. Иные из них делают не просто неприличные вещи, но буквально на преступление идут, лишь бы их видео в Сети пообсуждали. А потом еще удивляются, когда реальные сроки получают. Психическое расстройство какое-то, причем массовое. Диагноз сродни слабоумию. И посерьезнее вируса: не лечится ведь…

Надежда БАБКИНА: «Никому не желаю перенести подобное!»

Надежда Бабкина заставила о себе поволноваться. Но теперь самое страшное позади - можно даже помечтать о широкомасштабном празднике по случаю 70-летия, которое случилось у певицы в начале весны…

ФОТО Г. УСОЕВА

70 лет руководителю театра «Русская песня» стукнуло в начале весны. Но запланированного праздника не получилось: из-за пандемии юбилейный концерт и все сопутствующие мероприятия были перенесены на более позднее время. А практически сразу после дня рождения артистка попала в больницу с двусторонним воспалением легких и подозрением на коронавирус. Почти месяц Бабкина находилась на грани жизни и смерти, за нее волновалась вся страна. Но теперь певице уже ничто не угрожает - она выписана из больницы, находится у себя дома и проходит курс реабилитации.

- Да, я прошла испытание, - призналась нам Надежда Георгиевна. - Никому не желаю перенести подобное! Спасибо за ту поддержку, которую я чувствовала не только от друзей, но и от незнакомых людей. Давайте беречь друг друга!

«Так благодарна врачам!»

«Наверное, и не болела вовсе! Притворялась ради пиара», - пишут в соцсетях некоторые Фомы неверующие. Причиной скепсиса послужил неожиданно цветущий - и это после комы! - внешний вид Надежды Бабкиной. После выписки из больницы она успела и в «Инстаграме» видеообращение записать, и в ток-шоу на Первом канале выступить. И те, кто думал, что увидит изможденную тяжким недугом женщину, были поражены. Бабкина выглядит краше, чем до болезни! Дело в том, что за месяц, что провела в больнице, певица похудела аж на 20 кило. А когда уходит вес - зрительно убавляется и возраст. Однако цена такой «методики» омоложения очень высока. Надежда Георгиевна с ужасом вспоминает, как все было:

- Мне стало плохо просто до тошноты. Начала башка болеть, просто раскалываться. Хотелось лечь ровно и лежать, не шевелиться. Я на всякий случай собрала документы, ночную рубашку, халат, белье, пальто... Вызываю скорую помощь, они приехали сразу. Я так благодарна нашей медицине! Эти люди первые встречаются с больным человеком. И от того, как они себя поведут, какие действия выполнят, от этого все и зависит. Меня подключили к кислородной подушке прямо в машине.

Однако в приемном покое Надежда Георгиевна обнаружила, что не может встать с каталки - ноги отказали.

- Только что ходила, уже не хожу, - вспоминает она свой ужас. - Потом ко мне подходят три врача. Говорю им: «Я вам верю. Делайте со мной что хотите». И все, я «ушла». Даже не помню, где оказалась. Я была в красной зоне больницы. Это для тех, у кого совсем уж большие проблемы со здоровьем...

Настоящая казачка

Надежда Бабкина не раз говорила, что она настоящая казачка. Артистка родилась в поселке Черный Яр Астраханской области. Она с детства грезила сценой: стоя перед зеркалом, красила себе углем брови и пела. Родители - Георгий Иванович, председатель колхоза, и Тамара Александровна, учительница начальных классов, - как могли отговаривали дочку. Но уже тогда Надя проявила свой характер. После 10-го класса она поступила в Астраханское музыкальное училище. Через четыре года стала студенткой знаменитой Гнесинки. А чуть позже создала ансамбль «Русская песня», который до сих пор пользуется большой популярностью.

С Евгением Гором. В их отношения никто не верил…

ФОТО Г. УСОЕВА

Но Надежда Бабкина всегда с ностальгией вспоминает свое детство.

- Я всегда сама ловила рыбу, - призналась нам Надежда Георгиевна. - Да и сейчас это делаю с большим удовольствием, но не в Москве, а в Астрахани. Вот там - настоящая рыбалка! Вспоминаю, как сидела на берегу в ожидании улова. Знакомые рыбаки, показывая мне, например, огромного судака, говорили: «Что ты, Надька, всякую мелочь ловишь? Учись!» А я ловила всегда небольшую рыбешку - ту же тараньку, например. Мне этого хватало.

Две любви

Официально замужем Бабкина была только раз и по большой любви. С будущим мужем Надежда познакомилась случайно на гастролях: Владимир Заседателев был барабанщиком популярного тогда ансамбля «Лейся, песня». Через четыре месяца после первой встречи он сделал предложение. Надежда честно пыталась быть примерной женой: родила сына, заботилась о родителях мужа. А потом у нее карьера пошла в гору, и Владимир начал ревновать жену к ее успехам, отдалился, стал пропадать из дома. Как вспоминала потом сама Надежда Георгиевна, терпеть все происходящее она могла бы еще долго, если бы не случай. Когда их сыну Даниле исполнилось 16, он попал в автомобильную аварию, чудом выжил. Мать отреагировала моментально: подняла на ноги всех. А Владимир к сыну в больницу ни разу не приехал. Вот тогда артистка и ушла от супруга...

Сейчас рядом с Надеждой Евгений Гор. Вместе они уже почти 17 лет. Когда Бабкина познакомились с Гором, ей было 53, а ему - 23. Это произошло на конкурсе молодых исполнителей. Надежда Георгиевна, будучи в жюри, сразу выделила Евгения, сама предложила выступать вместе. Позже рабочие отношения переросли в личные. Правда, в то, что у Бабкиной и Гора настоящий роман, поверили не все. Злопыхатели неоднократно «разводили» пару, подчеркивая, что разница в 30 лет - это серьезная преграда для стабильных отношений. Но, как говорит артистка, для настоящей любви преград нет.

- Женя - настоящий мужчина, а я чувствую себя рядом с ним настоящей женщиной, - призналась нам Надежда Георгиевна. - Для меня это очень важно! Женя меня понимает как никто!

День Победы

Сын Надежды Георгиевны Данила по стопам родителей не пошел. Сцена - не его стихия. Молодой человек получил юридическое образование, сегодня у него свой бизнес. Почти 13 лет назад Данила женился, сейчас у них с Татьяной трое детей. Старшему внуку артистки Георгию в этом году исполнилось 10 лет, средней, Вере, летом будет семь, а младшей, Марфе, сейчас пять. Внуки называют Бабкину просто по имени - Надя.

- Я уже неоднократно просила Георгия называть меня бабушкой, объясняла ему, что его папа - мой сын, - призналась нам певица. - Он согласно кивает и тут же снова называет меня по имени. А Вера и Марфа все за ним повторяют!

С внуками Надежда Георгиевна после больницы еще не виделась - общается только по скайпу. Как всегда, заряжает детей оптимизмом, на их многочисленные вопросы отвечает шутками-прибаутками. Зачем их пугать, рассказывая о пережитом? Внуки не должны догадываться, что их любимая бабушка, их Надя, была на грани жизни и смерти, что они могли ее потерять...

А между тем врачи, сделав снимок легких, не могли поверить своим глазам: масштаб повреждения тканей огромен, а пациентка еще жива.

- Засунули посмотреть первый раз в томограф. Через 20 минут закатывают второй раз. Потом молча засунули в третий раз. И потом говорят: «Срочно в операционную!» - вспоминает Бабкина. - Там в легких пленкой все заросло и затянулось. Около 80 процентов легких было поражено.

Надежду Георгиевну подключили к аппарату ИВЛ и ввели в медикаментозную кому, чтобы организм мог мобилизовать свои силы. В таком состоянии она, конечно, ничего не ела. Ей лишь вводили питательные растворы через зонд. Вот вам и секрет быстрого похудения. Когда Бабкина пришла в себя, аппетита у нее тоже долго не было. Как и сил.

- В палате за мной ухаживала медсестричка Аллочка. Она сама по себе вроде такая юная, худенькая девочка, а ручищи как кувалды! И она меня таскала! - рассказывает певица. - Таскала с кровати в туалет, я сама ходить не могла. И все равно: ночь или не ночь, она просто жила со мною рядом.

Аллочку певица после выписки... забрала с собой. Переманила в личные помощницы. Реабилитацию после болезни проходит именно под ее патронажем. И надо сказать, что возвращение к нормальной жизни происходит у Бабкиной стремительно. К 9 Мая она вместе с артистами своего коллектива умудрилась - в дистанционном формате! - даже записать песню «День Победы». А на днях и в новых выпусках «Модного приговора» снялась. Ну что сказать - настоящая казачка!

Валерия Хващевская, Лидия Мезина

Анита Цой: «На самоизоляции почувствовала кайф от жизни!»

Анита Цой - крепкий орешек, она не из тех, кого всемирная эпидемия может вогнать в панику и уныние. Даже в столь сложной ситуации певица умудрилась записать новый альбом. А еще Анита успевает участвовать в онлайн-концертах, ухаживает за домом, садом и любимым мужем.

- Анита, коронавирус меняет нашу жизнь и диктует свои правила. Скажите, чем вы сейчас занимаетесь в самоизоляции? На что тратите время?

- В начале самоизоляции я была в шоке, потому что не привыкла так много времени проводить дома. Кроме того, переживала за нашу работу, за концерты. Но уже буквально дней через пять, я вам честно скажу, почувствовала кайф. Во-первых, я выспалась. А это редкая история в нашей артистической жизни. Во-вторых, я поняла, что соскучилась по дому. У меня только прошел капитальный ремонт, и я еще не успела насладиться новым обустройством нашего жилища. Сейчас расставляю какие-то предметы интерьера, цветы, и это все очень приятно… То есть жизнь идет спокойная и размеренная. Единственная проблема сейчас в том, что у нас сын остался в Лондоне. Он уехал учиться на MBA, коронавирус застал его в разгар учебы, и сейчас вернуться в Россию он не может. Но спасибо современным средствам связи: мы каждый день сидим и общаемся по различным видеопрограммам, даже так, в онлайне, отмечали день рождения супруга.

- Сейчас все рассказывают о приобретенных за это время новых навыках. Чему научились вы? Кстати, в «Инстаграме» вы выложили видео, как сами себя стрижете!

- Ну да, ведь салоны в Москве не работают. И есть указание сидеть всем дома, нужно соблюдать самоизоляцию. Поэтому я стащила у мужа машинку для бритья и попыталась с ее помощью подстричься. Пока это получается криво и косо, с одной стороны выстригла больше, чем с другой. Но ничего страшного: волосы отрастут. Уж как есть...

- В этом году вы отмечаете 30 лет со дня свадьбы. Расскажите, чем вас покорил супруг?

- Сергей очень любит делать подарки. И они необязательно должны быть какими-то дорогими. Просто расскажу про один подарок на 8 Марта. Мы живем за городом. Начало весны, еще холодно. У меня на клумбе появились маленькие ростки тюльпанов, которые я посадила. Но до цветения было еще далеко, лежал снег. И вот в праздник утром я подхожу к окну и натурально обалдеваю: у меня вся клумба в распустившихся тюльпанах! Я была в шоке! Натянула куртку, выскочила на улицу. А это, оказывается, муж купил тюльпаны и натыкал их в снег рядом с этими ростками, чтобы создавалось впечатление, что у меня цветет вся клумба. Это было необычно и фантастически приятно!.. И вот он по жизни такой... Сначала я удивлялась, потому что у моих подруг таких мужей не было. В основном все ухаживали до свадьбы, а уже потом с годами все это забывалось. А у нас-то все наоборот! Мы поженились очень быстро, по корейским традициям, на ухаживания времени особо не было. Сначала я удивлялась и думала: нет, завтра он перестанет приносить мне конфеты, завтра перестанет покупать мне цветы. А потом с годами поняла, что его не исправить. Если Сергей любит, то любит вот так: очень тонко и трепетно.

- Не так давно вы выложили в интернет видео, где ваш супруг играет на гитаре, поет. Многие были приятно удивлены. Дома часто с ним вместе поете?

- Когда Сергей за мной ухаживал, мы частенько играли с ним на гитаре. И потом еще лет пять, после того как поженились. Но потом я стала работать на сцене, у него появилось много дел, времени свободного на это уже не оставалось… Было, правда, одно исключение: пять лет назад играли вместе, когда отмечали серебряную свадьбу. Делали это для друзей, репетировали неделю. И вот сейчас во время самоизоляции мой муж сдался и согласился записать видео своей игры на гитаре. Сергей вообще не любит социальные сети, а тут решил для всех спеть. Пришел к выводу, что надо для друзей, для семьи записать альбом песен, которые он любит, попросил помочь, посодействовать в записи альбома, так как он в этом ничего не понимает. Сказал: «Я сыграю и спою, и мы запишем, для того чтобы внуки и правнуки могли потом послушать».

- Супругов со стажем, как вы, журналисты часто спрашивают о секрете долгой совместной жизни. Но сейчас в связи с новыми обстоятельствами спрошу иначе: как не развестись, находясь на самоизоляции?

- Надо сначала дожить до ее конца, а потом уж давать всем советы. *(Смеется.)* Но я так скажу: у нас все-таки частный дом. Нам проще, потому что есть кусочек земли. Когда нервы бывали на пределе, я просто все бросала, хлопала дверью и выходила на улицу, на свежий воздух. «Напыхтишься» там, возвращаешься - и вроде все нормально… А вот как люди живут в малогабаритных квартирах большими семьями, да в городских условиях, да взаперти?! Вот, честное слово, я бы уже сейчас им памятник поставила!

ФОТО ИЗ ЛИЧНОГО АРХИВА А. ЦОЙ

Валерия Хващевская

FOTODOM.RU

Пенсия Стоянова возмутила народ

Известный комедийный актер признался, что получает аж 60 тысяч рублей ежемесячно. «Почему одним все, а другим ничего?!» - стали писать пользователи соцсетей.

Дело в том, что накануне размер своей пенсии озвучила звезда советского кино **Валентина Титова**. Она получает от государства 16 тысяч. За вычетом квартплаты на жизнь остается 10 тысяч рублей. Вот и возникает у непосвященных граждан вопрос: а почему такая несправедливость? Почему **Юрию Стоянову** платят в разы больше? Ответ, в общем-то, известен - потому что у Юрия Николаевича есть звание, он народный артист РФ. За это полагаются всевозможные надбавки. Например, только правительство Москвы (а у Стоянова московская прописка) добавляет заслуженным и народным артистам по 30 тысяч рублей. А могут капать еще доплаты и от конкретных организаций, обществ и т. д. Главное - иметь соответствующие регалии.

АГЕНТСТВО «МОСКВА»/К. ЗЫКОВ

Ярмольник и Смехов сами отказались от званий

У любимой народом Титовой таких регалий нет. И она довольствуется голой пенсией.

- Мы в свое время не думали о званиях, - признается Валентина Антиповна. - Их получают те, кто хочет получить. Люди с самого начала знают, как обеспечить себе большую пенсию. А мы были лопухи. Работали и о будущем не задумывались.

Сейчас многие артисты задумываются о будущем, и не просят, а требуют себе звания. Например, в прошлом году **Леонид Агутин** был возмущен, что ему к 50-летию вручили орден Дружбы, а не удостоверение народного артиста. И у него есть все основания обижаться, потому что его коллеги стали народными гораздо раньше: **Валерия** - в 44 года. **Дмитрий Маликов** - в 40 лет. **Николай Басков** получил это почетное звание и вовсе в 33 года! В этом же возрасте стал заслуженным музыкант группы «На-На» **Вячеслав Жеребкин**, а его товарищ-«нанаец» **Владимир Политов** удостоился такой чести в 31!

Если брать актеров, то среди них тоже очень много тех, кто получил звания заслуженных и народных довольно рано. И они, конечно, смогут потом рассчитывать на достойные пенсии. **Сергей Безруков** стал народным в 34 года, **Чулпан Хаматова** - в 36 лет, **Ольга Погодина** - в 40, **Анна Ковальчук** - в 42, **Мария Миронова** - в 46... При этом блистательный **Вениамин Смехов** в свои 79 званий не имеет. Хотя ему предлагали такой подарок еще к 70-летию - отказался. Как и **Леонид Ярмольник**, которого хотели «удостоить» в честь 50-летия. Сейчас актеру 66 лет. Пенсионер. Может, жалеет?

ФОТО Г. УСОЕВА

Коренева никому не завидует

- Нет! - твердо сказал нам Ярмольник. - Не жалею. Отказался и отказался. Справедливо ли то, что надбавки дают только тем, у кого звания? Звание - это признание заслуг, по мнению ведомства культуры. У меня звания нет. И не надо. Мне добавки за него не нужны. Я пока и без них справляюсь.

- Да, я знаю про большие надбавки для актеров, имеющих звание, - заверила нас **Елена Коренева**. - Слышала, что 30 тысяч дают поверх пенсии. А вы говорите, что у кого-то и 60 тысяч получается? Здорово! Я очень рада за коллег. У меня нет званий. Но это был мой выбор. Мне очень поздно звание предложили, и я не захотела его принять. Комментировать такое решение не хочу. И чужие надбавки к пенсиям обсуждать тоже не буду. Уж простите.

- Все эти доплаты предусмотрены законом. Либо постановлениями органов власти. В любом случае, это ведь тоже закон, да? - размышляет народный артист **Василий Ливанов**. - Принятые, уже действующие законы не обсуждаются! Если мы будем все подобные вещи оспаривать и обсуждать, то дойдем до сумасшедшего дома. Другой вопрос, почему яркие, крупные актеры не имеют званий? Многие из них давным-давно должны были эти звания получить! В таких случаях надо обращаться в Министерство культуры, в Союз театральных деятелей, в Союз кинематографистов и там спрашивать: почему так происходит? Почему лучшим из лучших не дали званий и они получают маленькую пенсию? По поводу актеров и актрис - известных, всеми любимых - надо бить во все колокола, проталкивать их к получению званий, а не сетовать, что кто-то по закону получает больше, а кто-то меньше.

Лидия Мезина

ФОТО Ф. ГРОЗДАНОВА

Светлана Светличная: «Влюблялась в Рыбникова, Тихонова и Стриженова»

Светлане Светличной 15 мая исполнилось 80 лет. Еще недавно актриса, несмотря на солидный возраст, эпатировала публику откровенными нарядами. Нынче другие времена: эпатировать некого, да и негде. Разве что откровенными воспоминаниями. Ведь когда-то актриса была настоящим секс-символом советского экрана!

Светлана Светличная долгое время была женой актера Владимира Ивашова. Их называли самой красивой парой отечественного кино. Однако Владимира это не слишком-то радовало: он был человеком домашним, на людях нередко замыкался. Светличной же хотелось блистать! Благо на мужчин она производила невероятное впечатление.

- После «Бриллиантовой руки» я действительно стала любимицей мужчин, - с гордостью рассказывает Светлана Афанасьевна. - Меня стали преподносить как самую сексуальную актрису в СССР. Да что там говорить, мне и самой так казалось. По молодости лет нравилось, когда женщины подражали мне, а мужчины, провожая взглядами, просто сворачивали себе шеи. А муж, считала я, перестал мне уделять достаточно внимания. Меня окружали толпы поклонников, а Володя даже не ревновал. Во всяком случае, я этого не замечала. Он был уверен, что я никуда от него не денусь. Вот это меня и раздражало. «Он не такой, как 10 лет назад, - думала я. - А значит, он меня уже не любит». Ох, я умела фантазировать...

Фантазии Светличной действительно могли простираться ой как далеко. «Я в этом смысле в папу, - признается актриса, - он тоже был влюбчивый». Перед каждой съемкой она чуть ли не насильно влюбляла себя в партнера. Только так, казалось Светлане, она может прочувствовать свою роль.

- Картину «Им покоряется небо» мы снимали в Монине и жили в каком-то военном городке, - Светличная загадочно улыбается. - Моим партнером был Николай Рыбников. Так ночью я представляла, что сейчас он может прийти, постучать ко мне в окно, я выскочу к нему на свидание. Воображала, как он меня целует, обнимает. Но ничего этого не было. Точно так же я влюблялась в Вячеслава Тихонова, Олега Стриженова... Просто, как актриса, я думала, что имею право позволить себе увлечься, влюбиться. Да и вообще, поверьте уж мне, нет ни одной замужней женщины, втайне не мечтавшей о ком-нибудь при живом супруге.

Фантазии фантазиями, но и в реальной жизни Светличная не порхала невинным ангелочком. Так, во время съемок «Бриллиантовой руки» у нее случился мимолетный роман с Андреем Мироновым.

- Мы просто выпили шампанского, плавали и целовались на берегу. А на следующий день я улетела в Москву, - вспоминает актриса. - И сразу рассказала обо всем мужу. Сейчас я понимаю, что он переживал, но тогда не показал и вида.

В любви Светличной признавался и Станислав Ростоцкий. Даже при Ивашове. Однажды режиссер сделал Светлане один очень интимный подарок. Со словами «Володька, ты не обижайся, вот не смог удержаться и купил Светке такую красоту за границей» он вытащил из пакета кружевные трусики. Невольные свидетели конфуза, как говорят, хихикали Ивашову в спину.

Руку и сердце предлагал Светлане один богатый американский кинопрокатчик. Был и еще один роман, едва не разрушивший брак Ивашова и Светличной. Но об этом эпизоде актриса вспоминать не любит. Говорит лишь: слава богу, вовремя спохватилась.

- Я не могу назвать тот период нашей жизни черной полосой, - рассуждает Светличная. - Скорее, серой. На людях мы смотрелись образцовой парой, даже дома никаких скандалов, разборок. Но в душе... Конечно, сама во всем виновата. Знаете, у меня абсолютно богемный характер. Раскрепощалась иногда больше, чем нужно. А наутро чувствовала стыд и раскаяние. Только в 1990-м опомнилась. Сама предложила Володе обвенчаться. И, вы знаете, мы снова стали теми же Ромео и Джульеттой, что были в ранней молодости. Жаль, ненадолго - через пять лет его не стало...

Максим Неверов

Почему затравили Певцова?

Знаменитый актер пострадал из-за роли в фильме «На Париж». Певцову пожелали и мучительной смерти, и страшных мук в аду…

КАДР ИЗ ФИЛЬМА

На странице актера в соцсети тьма проклятий в его адрес. А все потому, что пользователям не понравился проект с участием Певцова. Многие сочли, что военная комедия «На Париж» режиссера Сергея Саркисова оскверняет память тех, кто воевал за Родину во время Второй мировой.

Действие фильма разворачивается в 1945-м. Один из советских танкистов, возвращаясь из госпиталя вместе с товарищами, отнимает у немцев автомобиль. И на угнанной машине наши солдаты, опьяненные Победой, решают отправиться в Париж. Негодование зрителей вызвал тот факт, что воины-победители пьют, празднуя окончание войны, рвутся в бордель и вообще ведут себя не так, как полагается героям. Блогер **Евгений Баженов**, известный под ником Bad Comedian, назвал происходящее в картине развратом. Именно его оценка послужила спусковым крючком для травли Певцова. К слову, в аналогичную ситуацию попала в свое время **Алена Бабенко**, снявшись в комедии «Праздник» о блокадном Ленинграде. Почему игровые фильмы о войне вызывают такую реакцию? И надо ли вообще снимать о величайшей трагедии в истории нечто игровое, потешное?

- Я поначалу не обратил внимания на то, как затравили Певцова, - признался нам кинокритик и режиссер **Александр Шпагин**. - Ругать актера - вроде бы обычное дело: кому-то нравится его работа, кому-то нет. Но когда так массированно нападают, на это надо обращать внимание. Потому что от таких вот наездов умер Владислав Галкин. Он просто не выдержал массированной атаки... Надо заметить, что меня удивила ситуация с фильмом «На Париж». Понятно, что это случилось из-за ролика Bad Comedian, который обвиняет хороший фильм в том, что это не «Судьба человека» и не картина «Они сражались за Родину». Хотя лента снята в стилистике лирической трагикомедии, и речь в ней идет о послевоенной эйфории. Поэтому те же претензии можно предъявлять, например, и к фильму «Был месяц май» Марлена Хуциева. Тем более что по сценарию «На Париж» хотели в свое время снимать фильм Станислав Говорухин и Валерий Тодоровский. История была придумана в 1960-е годы! Но просто вся эта ситуация с публичным домом в советское время пройти не могла. Что вызвало бурную реакцию хейтеров в этот раз? То же самое, что когда-то вывело из себя православных активистов, которые бушевали из-за фильма «Матильда» о Николае II. Святое не может заниматься сексом! Советские солдаты, выигравшие войну, не могут посещать бордель! Поэтому патриоты ополчились на фильм с Певцовым. То же самое произошло с проектом «Праздник». Те, кто стоит на позиции мифа, не приемлют какие-либо отклонения от него. Но в случае с «Праздником» режиссер как раз и добивался громкой негативной реакции, заявив, что это комедия (!) о блокадном Ленинграде. Больше он мог уже ничего не говорить, скандал разразился сразу же. Другое дело, что в итоге получилась не комедия, а что-то невнятное и мутное - это слабая и непрофессиональная картина. А вот фильм «На Париж» - интересный, сильный. На хейтеров же не надо обращать внимания. Это будет всегда...

Лидия Мезина

«Мои дочки плачут!»

Известный певец Сосо Павлиашвили страшно переживает за здоровье членов своей семьи и не нарушает режим самоизоляции. Даже ради съемок в телешоу, отказываясь от предложенных за это весьма немалых денег.

ФОТО Г. УСОЕВА

Как рассказал «МН» редактор одного из скандальных телешоу, раньше Сосо с радостью соглашался участвовать в таких проектах, а теперь отказывается, хотя концертов у него, понятное дело, сейчас нет вообще.

Но сам Сосо не видит в этом ничего странного.

- Я к конспирологическим версиям об искусственном происхождении вируса отношусь вполне серьезно и даже разделяю некоторые из них, особенно по поводу искусственного сокращения населения, - говорит певец. - Меня очень расстраивает, что умирают люди, это просто бесчеловечно. К тому же думаю, что неслучайно пандемия пришлась на период, когда отмечались вначале иудейская, а потом и православная пасхи, а затем у мусульман начался месяц Рамадан. Получается, что кто-то решил, что люди должны в этот сложный период остаться еще и без Бога.

Однако, несмотря на это, Павлиашвили признает, что столь тщательная самоизоляция дается его семье с большим трудом.

- Пока надо сидеть дома, но долго так продолжаться не может, - рассуждает Сосо. - Деньги закончатся, мы одичаем, как поведут себя в этой ситуации люди - не знает никто. В общем, есть растерянность. Мои дочки даже иногда плачут, потому что скучают по своим друзьям и подругам...

Андрей Князев

У ПОЧТОВОЙ МАРКИ ЮБИЛЕЙ!

По некоторым сведениям, самая первая в мире почтовая марка появилась в Греции в конце 1830-х годов, однако приоритет страны в выпуске почтовых марок у экспертов вызывает сомнение. Родиной ее они склонны считать Великобританию, где в мае 1840 года были отпечатаны первые экземпляры почтовой марки. В честь ее 180-летия мы решили вспомнить необычные случаи, связанные с почтовыми марками в разных странах мира.

Марки пахнут и поют

Почтовые марки, выпущенные за почти два века их истории, порой поражают воображение.

Вот так выглядела первая марка

Первыми отличились власти Российской империи, выпустив в 1915-1917 годах серию из 11 марок, которые можно было использовать в качестве… денег. Эти почтовые марки были отпечатаны на очень плотной бумаге. Текст на них гласил: «Имеет хождение наравне с разменной серебряной монетой» и «Имеет хождение наравне с медной монетой». Такими марками расплачивались за почтовые услуги.

А спустя век филателисты теряли головы от другой коллекции. В 2003 году в России была издана серия марок «Дары природы» с миниатюрами, изображавшими яблоко, грушу, землянику, ананас и дыню. Марки как марки. Вот только запах они источали такой же, как изображенные на них плоды. В свою очередь Бельгия в 2013 году выпустила марки, которые не только пахли, но и имели вкус шоколада. Очевидно, это было сделано, чтобы вызвать приятные ощущения у граждан, которые привыкли лизать марки, перед тем как их наклеить. Аналогичные «вкусные» марки выпускались во Франции в 1960-е годы. В клей для них производители добавляли лимонный сок, мяту и ванилин.

Однако больше всех удивило коллекционеров марок государство Бутан, в 1973 году выпустившее плотную почтовую марку с рельефным покрытием, которая при размещении ее на проигрывателе грампластинок играла гимн страны. Кроме того, в Бутане с 1949 по 1962 год выпускались марки со стереоскопическим эффектом, на стальной фольге и марки-барельефы. Их популярность у филателистов была так велика, что на какое-то время почтовые марки стали основным источником экспортных доходов страны.

«Тифлисская уника»: черная метка

Рекордсменом по количеству таинственных легенд на сегодняшний день считается так называемая Тифлисская уника, одна из первых почтовых марок Российской империи, выпущенная в 1857 году.

Внешне данная марка ничем не примечательна. На ней изображен дореволюционный герб Тифлиса. В обращении данная почтовая марка была всего год, а ее оттиски уже в начале XX века являлись антикварной ценностью. Два экземпляра «Тифлисской уники» за несколько лет до гибели попали в коллекцию страстного филателиста Николая II. Сложно сказать, повлияла ли темная аура марки на последнего русского монарха или нет, но его дальнейшая судьба наводит именно на такие размышления.

Одну из двух марок Николай II преподнес в дар королю Великобритании Георгу V. Вскоре, как писали в дневниках английские придворные, они стали замечать: когда король подолгу смотрит на марку, у него начинаются головные боли, портится настроение, он чуть ли не теряет рассудок. В итоге медик Георга V якобы случайно уничтожил злополучную марку.

Владельцем сразу трех «Тифлисских уник» был Агафон Фаберже, сын знаменитого российского ювелира. В итоге после приобретения марок в революционные годы мужчине трижды выносили расстрельный приговор, и он даже провел год в тюрьме. Позднее марки у Фаберже, когда он уже жил в эмиграции, украли. Может быть, к лучшему?

Курьезы дипломатии

Самыми дорогими марками в мире, как известно, являются те, что были выпущены ограниченным тиражом либо при печати которых были допущены существенные опечатки.

Для марок советского периода известно три подобных случая, два из которых связаны с взаимоотношениями Швеции и СССР. В 1959 году в стране было запланировано издание почтовой марки, посвященной 250-летию победы Петра I над шведским королем Карлом XII под Полтавой. Но когда марки уже ушли в типографию, власти спохватились, решив, что их выпуск может омрачить налаживающиеся отношения между СССР и Швецией. Печать остановили. Уцелел лишь один лист с 40 марками, каждая из которых оценивается у коллекционеров от полумиллиона до миллиона рублей.

Прошло пять лет, и руководство СССР задумало издать марку с изображением лайнера «Башкирия» и текстом «Рейс мира и дружбы в Данию, Швецию и Норвегию». Пустить марки в продажу предполагали перед началом визита Н.С. Хрущева в Швецию. Увы, визит отменили. Марку в обращение не пустили. Сегодня ее цена доходит до полутора миллионов рублей.

Предвестники несчастья

По неизвестному стечению обстоятельств изображение на марках воздухоплавательных судов крайне популярно, но у летчиков оно считается недобрым знаком.

Интересный в этом отношении случай произошел в 1928 году в Италии.

Был организован полет к Северному полюсу на дирижабле «Италия» под руководством Умберто Нобиля. Цели «Италия» достигла 23 мая 1928 года и повернула обратно. Однако поднялся шквальный арктический ветер, заглох мотор, и утром 25 мая дирижабль рухнул в ледяную пустыню с 16 членами экипажа на борту. Несколько недель выжившие члены экспедиции провели в палатке. До тех пор, пока за ними не пришел советский ледокол «Красин».

Впоследствии выяснилось интересное обстоятельство. Накануне экспедиции в Италии были выпущены почтовая марка и открытка с лицами всех участников полета: две строчки по восемь портретов в каждой. В ходе экспедиции выжили полярники, изображенные во втором ряду, а весь первый ряд погиб.

Похожий трагический случай произошел спустя девять лет во время трансполярного перелета в США экипажа летчика Сигизмунда Леваневского. А до падения самолета по поручению Наркомата связи СССР была выпущена в свет серия марок «Герои СССР», на одной из которых был изображен Сигизмунд Леваневский.

На этом странности с изображением воздушных судов на марках не закончились. В мае 1937 года в Германии взорвался крупнейший в мире дирижабль «Гинденбург», а буквально накануне катастрофы в обращение вышла помпезная марка с его изображением в черных тонах.

Самая дорогая марка

Стоимость редких видов марок порой превышает миллион долларов. Абсолютным рекордсменом по цене считается почтовая марка под названием «Святой Грааль».

Она была выпущена в 1868 году номинальной стоимостью один цент с изображением первого генерального почтмейстера США Бенджамина Франклина.

В мире известно всего два образца данной марки, и ее стоимость приближается к 3 миллионам долларов. Один экземпляр принадлежит Нью-Йоркской публичной библиотеке, которая в 1925 году получила ее в дар вместе со всей коллекцией от адвоката Бенджамина Миллера, первого филателиста, собравшего полную коллекцию почтовых марок США. Второй находится в частной коллекции американского финансиста Билла Гросса. Именно продажи-обмены этого частного экземпляра и вывели марку в лидеры филателистических раритетов.

Подготовил Дмитрий Соколов

КТО СПАС ПРАГУ ОТ ФАШИСТОВ?

75-летие Победы над фашизмом в преддверии празднования не обошлось без острых дискуссий вокруг ярких и значимых эпизодов великой войны. Одним из таких моментов по праву можно считать освобождение Праги 9 мая 1945 года.

Толчок яростным спорам дали действия чешских властей. Перед юбилеем Победы они сняли с постамента памятник советскому маршалу Коневу - освободителю Праги. Ну а взамен начали официально увековечивать память предателей - власовцев, павших в чешской столице. Именно их многие чехи сегодня почему-то считают спасителями Праги. Но почему?

«МН» решил разобраться в той давней истории.

Ситуация в начале мая 1945-го…

Вторая мировая война в Европе завершилась 9 мая в Праге - именно ее последней из европейских столиц освободили от фашистов. Это факт, признанный всеми… но с оговорками.

Целый ряд историков (а вслед за ними и политиков) говорят сегодня, что, мол, **«никто Прагу не освобождал - ни власовцы, ни советские войска»**. Немцы, мол, сами ушли…

Увы, эта точка зрения становится не только все более популярной у чехов, но и заставляет их предпринимать вполне кощунственные действия по отношению к памяти советских освободителей. В чем же дело?

…Советская армия заняла Словакию еще в январе 1945 года, но горный массив Низкие Татры не позволял танкам пройти в Чехию, да и не она была главной целью. В любом случае сначала надо было брать Берлин. А когда к 1-2 мая столица Гитлера пала, в Чехии сопротивлялись еще почти 2 тысячи немецких танков, почти 10 тысяч орудий и около миллиона военнослужащих вермахта. Их возглавлял фельдмаршал Фердинанд Шернер, убежденный нацист, любимчик фюрера.

Кто первым начал освобождать Прагу?

В такой обстановке никто не ждал «легкой прогулки до Праги». Хотя чисто политически при разделе сфер влияния Большой тройкой было решено чехословацкие территории отдать под зону советской оккупации. Однако танкам маршала Конева от Берлина до Праги надо было при фантастических темпах движения идти несколько дней, и раньше 9 мая их никто не ждал.

И уже к 5 мая в Праге вовсю полыхало восстание местных антифашистов. Именно сами чехи и были, по сути, первыми и главными освободителями своей столицы, они начали это тяжелое противостояние с фашистами - вот в чем историческая правда.

При поддержке советских партизан и перебежчиков из власовской Русской освободительной армии (РОА) чехи возвели в Праге полторы тысячи баррикад и начали вытеснять фашистов из города. В принципе, ожесточенно воевать с применением тяжелой техники эти люди не могли за неимением таковой. К тому же они не желали рисковать уничтожением Праги войсками фанатика Шернера. Поэтому бои велись, как правило, в формате уличных перестрелок.

Около 30 тысяч восставших захватили Чешское радио, вокзалы, десять мостов через Влтаву. По радио непрерывно шли призывы о помощи к союзным державам на русском и английском языках.

…Фельдмаршал Шернер поначалу хорохорился, собираясь «превратить Прагу во второй Берлин». Однако, поняв, насколько двусмысленно выглядели эти заявления, нацист стал думать о сдаче ее американцам.

Сделать это ему было непросто, поскольку войска США соблюдали договоренности со Сталиным и остановились в районе Карловых Вар и Пльзеня. Тем более что восставшие чехи не хотели в будущем быть обвиненными в сговоре с гитлеровцами и отказались без боя выпустить солдат Шернера из столицы. Тот в ярости заявил: «Восстание должно быть подавлено всеми средствами. Прага должна, безусловно, опять перейти в немецкие руки». Ожесточение нарастало. Так, в районе нынешней улицы Жертв 6 мая нацисты убили 53 безоружных жителя, в том числе женщин и подростков.

РИА «НОВОСТИ»

Советские войска рвутся к Праге

Ставка Верховного Главнокомандования директивой от 2 мая 1945 года к Пражской операции привлекла 1,8 тысячи танков, почти 3 тысячи самолетов, более 27 тысяч орудий. В бой шли почти 2 миллиона человек. Одно это говорит о серьезности ситуации, ведь бои с элитными дивизиями СС даже после освобождения Праги продолжались аж до 12 мая, да и нацист Шернер сдаваться Сталину абсолютно не планировал.

Конев приказал: «…не считаясь с усталостью личного состава, развивать наступление быстрым темпом - 30-40 км, а танки - 50 км в сутки». Но 350 км от Берлина и труднопроходимые Рудные горы не давали шанса прибыть и помочь восставшим пражанам моментально.

Велика ли роль власовцев?

Многие власовцы (солдаты армии пленного советского генерала Власова, примкнувшего к Гитлеру) до пражских «подвигов» отличились в ином, например, убивали мирных жителей в Варшаве. Потом в боях на Одере Красная армия разогнала это сборище предателей родины, чьей идеологией к концу войны стало «Смерть Гитлеру, смерть Сталину». К началу восстания в Праге так называемая 1-я пехотная дивизия Русской освободительной армии власовского генерала Сергея Буняченко (их было от 16 до 20 тысяч человек) стояла неподалеку от Праги. Кстати, важная деталь: сам деморализованный поражением Гитлера генерал Власов не одобрял участия своих солдат в пражских событиях.

Чешский национальный совет (ЧНС), руководивший боями, вел с власовцами переговоры о помощи. Понимая, что фашистам пришел конец, те решили хоть частично искупить свою вину и ввязались в бои. Есть версия, что в пражском районе Панкрац они остановили продвижение боевой группы СС «Валленштейн», используя свои танки, бронемашины, артиллерию. Кое-кто сегодня считает, что без их помощи восставшие не остановили бы немцев. Затем власовцы стали уходить из Праги, и историки пишут, что «…со слезами страха и отчаяния люди молили не уходить, а остаться защищать их. Женщины, плача, становились на колени, протягивали своих детей, преграждая путь уходящим полкам». Итак, не освободив Прагу от немцев, зная о приближении танков Конева, власовцы бросились в сторону расположения войск США ради спасения собственной шкуры.

Защитники «власовской теории» говорят сегодня, что бойцам РОА удалось освободить аэродром Рузине - его немцы использовали для осуществления воздушных атак на город, что власовцы в боях потеряли не менее 300 человек в Праге…

Однако только умалишенному придет в голову сравнивать сомнительные власовские военные телодвижения и подвиг советской армии, которая ворвалась утром 9 мая в Прагу и ценой тысяч жизней освободила ее от остатков сопротивлявшихся фашистов. Армия, которая фактически спасла город, трусливо брошенный власовцами, защитила Прагу, отчаянно воевавшую с отлично вооруженными головорезами Шернера…

СССР стал окончательным освободителем Праги, хотя историк Владимир Бешанов вслед за многими коллегами констатирует: «…и немцам, и власовцам, и чехам - всем хотелось, чтобы Прагу заняли американцы».

Возможно, именно эти «фантомные боли» и не дают сегодня покоя тем, кто убирает памятники подлинным спасителям города и пытается устроить ревизию исторических фактов.

Евгений Александров

СПРАВКА

Общие потери советской армии в ходе Пражской операции составили **11 997** убитых и **40 501** раненый. Непосредственно в городе пали около **500** солдат и офицеров, похороненных на Ольшанском кладбище. За время Пражского восстания 5-8 мая погибли более **1500** чехов, примерно **1000**

BLESK.CZ

В День Победы в Праге вандалы осквернили постамент, на котором стоял памятник советскому маршалу Ивану Коневу. Пенопластовый унитаз высотой около двух метров был установлен ночью. Утром жители тут же вызвали полицию. К приезду полицейских унитаз уже сняли с постамента возмущенные местные жители.

ГАЗИРОВКА: пить или не пить?

На вопросы отвечает биоэколог, специалист по воде Дмитрий МОРОЗОВ.

ADOBE STOCK

- Чем вредна газированная вода?

- Когда воду начали производить в бутилированном виде, ее газировали вовсе не для вкуса, а чтобы обезвредить микрофлору: в XIX веке других способов еще не было.

Это делали при помощи нагнетания искусственного углекислого газа из баллона.

Углекислый газ плохо сказывался на микрофлоре не только бутылок, но и на желудочно-кишечного тракта. В результате возникал дисбактериоз, и это далеко не единственное побочное явление употребления газировок.

- Есть ли польза от употребления газированной воды?

- Конечно! Начать с того, что именно газация позволяет сохранить в воде минеральные вещества, без газа они бы просто выпали в осадок. Именно поэтому лечебные минеральные воды газированные.

Негазированную минеральную воду можно пить только сразу у источника. Если открыть бутылку с минеральной водой и оставить ее на некоторое время, то газ выйдет и все карбонаты, сульфаты, анионы, катионы и так далее окажутся на дне бутылки в виде хлопьев.

- А сладкая газировка полезна для организма?

- Для многих это будет открытием, но, как ни странно, да! Причем тем полезней, чем сильнее газация. Дело в том, что в условиях стресса организм мобилизует внутренние ресурсы. Стрессом может выступать все что угодно - голод, холод и… газировка! Причем вода из всего перечисленного самый безопасный способ.

При глотании сильногазированной воды человек испытывает стресс, для адаптации к стрессу организм мобилизует внутренние ресурсы, повышается иммунитет.

Но постоянно «дергать» организм вредно. Поэтому ту же лечебную минеральную воду пьют курсами. Если же вы просто купили бутылку газированной воды в магазине, то не стоит пить за один присест больше 100-150 грамм.

- Почему многие врачи отговаривают пить газированные напитки?

- Потому что стресс для человека сродни наркотику. Многие любители сильногазированных напитков на них буквально подсаживаются. США провели исследования и выяснили, что некоторые тинейджеры выпивают в день по десять литров сильногазированных сладких напитков! И жить без этого они уже не могут!

В этом главная опасность газации - возможность запредельного увеличения содержания сахара в напитке. Вы не сможете съесть десять ложек сахара, вас вырвет. А с водой пять ложек выпьете запросто. С газированной водой - десять. С ортофосфорной кислотой - двадцать.

Что такое ортофосфорная кислота? Написано, что это консервант. А на самом деле она используется производителями для подавления рвотного рефлекса.

Также не секрет, что в газировку - как в сладкую, так и в несладкую - многие производители добавляют усилитель жажды. То есть чем больше вы ее пьете, тем больше хочется.

- Сладкая газировка так же опасна, как торты и конфеты?

- В разы опасней! Торт или шоколадку вы медленно едите. Пока жуете, сахар порционно усваивается. Потихонечку инсулин вырабатывается. А тут выпили разом. Инсулина не выработалось. Сахар застревает в организме на долгий срок, нарушается кислотно-щелочное равновесие.

В результате сладкая газировка приводит к закислению организма.

Кислая среда - мертвая, щелочная - живая. Все органы работают в щелочной среде, если клетка начинает закисляться, она погибает.

Кислотность должна быть высокой только в желудочном соке и в поте. Пот омывает кожу и очищает ее при помощи кислотности. Кстати, при высоком уровне кислотности в мужском организме снижается уровень тестостерона. А там и до импотенции недалеко.

Так что в плане мужской силы сладкие газированные напитки сегодня не лечат, а скорее калечат. Не 1902 год, увы!

- Как человеку определить, что он начал закисать или уже закис?

- Один из сигналов - боли в суставах. В США провели исследования - взяли юношей и девушек из разных штатов. Оказалось, что у тех из них, кто злоупотребляет газированными сладкими напитками, начал развиваться остеопороз.

Чтобы кости начали разрушаться, достаточно пить ежедневно по литру сладкой газировки. Кстати, разваливаются суставы не только у любителей сладких напитков: сахар добавляют в виде консерванта куда угодно, начиная от молока и заканчивая колбасой.

- Что же тогда есть? Картошку с огорода?

- Есть, а тем более пить, нужно то, что не содержит консервантов. Например, многие увлеклись в последнее время бутилированной водой. Но кипяченая вода из-под крана намного полезней! Это миф, что чем чище вода, тем лучше. Бутилированная вода в процессе консервации приобретает pH около двух единиц. Тогда как pH организма - 7,5, как и воды в реке. То есть вода в бутылках для нашего организма кислая. Организму приходится ее ощелачивать. Если в воде еще и сахар, то она еще кислее. Сахар воду окисляет. Газация тоже окисляет. Консервированная сладкая газированная вода - это тройное окисление.

Если вы вынуждены каждый день пить бутилированную воду, не забывайте пить кальций.

Потому что если вы все время пьете бутилированную воду, то кальций в организме быстро заканчивается. А где организм берет кальций? Из костей, из зубов. Отсюда остеопороз и разрушающиеся зубы.

- Сколько воды можно выпить без вреда для здоровья?

- Существуют мифы, что большое количество воды плохо действует на почки и на сердце и что нельзя пить больше двух литров в день. Но это вред именно от воды, содержащей консерванты, сахар. Пока произойдет ощелачивание, организм испытывает огромную нагрузку. Простая вода не несет нагрузку. Она, наоборот, промывает почки, разжижает кровь, и сердцу становится легче проталкивать кровь по организму.

Подготовил Алексей Черненко

СПРАВКА

Основным стабилизатором pH являются легкие. Поэтому одним из последствий перенесенного COVID-19 является ацидоз (окисление организма), в данном случае респираторный ацидоз.

Первые признаки ацидоза - неприятный запах изо рта, отеки, слабость. Лучшее средство от ацидоза - квашеная капуста.

Врачи рекомендуют начинать пить газированную воду перенесшим COVID не раньше, чем через полгода. Исключение - природная минеральная вода. Главное, не нарваться на подделку.

Историческая справка

Древнейшее лекарство

Одним из лидеров по количеству мифов и предрассудков сегодня является газированная вода. Мало кто помнит, что изначально газировку пили как лекарство, и ведь помогало! Первым о пользе употребления газированной воды в IV веке до нашей эры заявил отец медицины Гиппократ.

Тогда речь шла о газировке из природных источников. Разливать газированную воду в бутылки люди сообразили лишь спустя полторы тысячи лет, на рубеже XVII-XVIII веков.

Изготавливать газированную воду первыми научились англичане в 1767 году. В 1833 году лимонад стал лидером среди газировок. Первые сто лет газировку применяли в основном для разбавления крепких спиртных напитков. Настоящую революцию в истории газировок совершила кока-кола: в 1886 году американский фармацевт Джон Стит Пембертон придумал делать из листьев коки лекарство от импотенции и нервных болезней.

Препарат получился горьким, и его стали газировать, чтобы он легче пился. В те годы кока-кола продавалась исключительно в аптеках и имела благодаря листьям коки наркотический эффект.

Помогала ли кока-кола в лечении от импотенции, неизвестно. Но нервы лечила великолепно - потребители напитка впадали в транс и засыпали. Вскоре у чудодейственного лекарства возникла целая армия поклонников.

Интересно отметить, что в те годы в США ни кокаин, ни морфий не считались запрещенными веществами и продавались практически в каждой аптеке.

Но даже они не могли сравниться с кока-колой по популярности. Успех кока-колы оказался столь ошеломляющим, что через 16 лет после своего изобретения - в 1902 году - газировка вышла на первое место по реализации в США.

Однако уже в 1903 году для напитка настали не лучшие времена - владельцу торговой марки устроили настоящую травлю в прессе, называя его распространителем наркотика.

Журналисты «Нью-Йорк трибюн» дошли до того, что связали участившиеся нападения афроамериканцев на белых жителей страны с употреблением кока-колы.

Чтобы сохранить бренд и массовые продажи напитка, Пембертону пришлось заменить свежие листья коки «выжатыми», в которых кокаин полностью отсутствовал.

Тархун - российская кока-кола

В Российской империи первые газированные лимонады также обязаны своим появлением аптекарю, на этот раз из Грузии: это был житель Тифлиса Митрофан Лагидзе, который в 1887 году открыл производство сладкой газированной воды на основе грушевых, яблочных и ягодных сиропов. Затем предприимчивый изобретатель решил добавить экстракт эстрагона - получился знаменитый тархун. Кстати, лимонады под маркой «Лагидзе» и сегодня можно приобрести в России.

Дмитрий Соколов

Отчего поссорились Тарасова и Роднина

Фигурное катание не дает нам скучать даже весной, когда нет выступлений. То Александра Трусова убежит от Этери Тутберидзе, то две гром-женщины поругаются: Татьяна Тарасова пикируется с Ириной Родниной. Тренер наехала на свою бывшую ученицу. Да в чем же там дело?!

ФОТО Г. УСОЕВА

Начать надо издалека. Когда Роднина закончила карьеру фигуристки в 1981 году, она стала работать тренером и пригласила к сотрудничеству хореографа Елену Черкасскую, которая в тот момент сотрудничала с Тарасовой.

Получается, Ирина перешла дорогу Татьяне Анатольевне, как вот сейчас Плющенко пошел поперек Тутберидзе, забрав у нее Трусову и тренеров. Тот ход Родниной широко обсуждался в мире фигурного катания. Тарасова с ней перестала общаться и постоянно желала уколоть в интервью, ну а Роднина за словом в карман тоже не лезла.

Новый виток конфликта был закручен, когда Тарасова на днях заявила в интервью, что Роднина отправила Черкасскую на соревнования в Австралию в тот момент, когда у женщины была четвертая стадия рака. Впоследствии хореограф скончалась.

На это Роднина ответила, что у Тарасовой все даты в голове перемешались. Те соревнования в Австралии прошли в 1981 году, а Черкасская умерла 20 лет спустя. И вообще зачем проезжаться по тем, кто уже ушел из жизни, приплетая их к разборкам?

Но надо напомнить, что Черкасская позже стала работать с призером чемпионата США - одиночницей Анжелой Никодинов. Вместе с ней в начале сентября 2001 года она отправилась на Игры доброй воли в Брисбен (Австралия). Как раз туда же с Алексеем Ягудиным приезжала Тарасова. Они все общались, были в курсе общих дел.

ФОТО Г. УСОЕВА

Когда Черкасская вернулась из Брисбена, то начала быстро угасать. Никодинов уговорила наставницу пойти к врачу, и у Черкасской обнаружили рак на поздней стадии. Ей сделали онкологическую операцию, но она не помогла - спустя полтора месяца Черкасская ушла из жизни.

Вот как разворачивалась пикировка в прессе.

Тарасова: «Это Родниной сейчас кажется, что она сама себя тренировала. Ну пусть она этим живет. Я не против. Мне все равно. Изначально она пришла ко мне на два года. Если бы я была некомпетентна, то она бы меня поменяла. Но Роднина никуда не уходила и осталась со мной на шесть долгих лет. И это были очень тяжелые годы. Она рожала ребенка, выходила на лед после родов - первая и единственная. Такого никогда не было!

У меня были хорошие программы, и мы отработали очень много новых элементов, которые тогда никто не делал. И она всегда выглядела лучше всех. Ну а теперь я скажу, что Роднина - дура законченная! Мне Ирину Константиновну жалко».

Ну не будем больше топтаться на двух пожилых корифеях постпенсионного возраста. Но заметим снова, что фигурное катание на редкость токсичный вид спорта, в котором можно не кататься вообще.

Ругайся со всеми, делай резкие ходы, руби рейтинг, и пипл будет хавать.

Киберспорт победил реальность

ADOBE STOCK

Карантин и домашняя изоляция ярко подчеркнули тенденцию, что виртуальный спорт активно вытесняет спорт реальный.

Нередко услышишь, как родители уничижительно говорят о своих детях: «Вот мы раньше во дворе пропадали, играли летом в футбол, зимой - в хоккей. А эти сидят весь день на диванах с айпадами или уткнулись в компьютеры».

Но посмотрите, как легко накрылся медным тазом мировой спорт, когда пришел какой-то вирус. Микроорганизм. Встало вообще все! Спортивные отрасли терпят миллиардные убытки, клубы погибают на наших глазах, снимаются с чемпионатов...

А вот киберспорт цветет буйным цветом и наливается силой. Для него такая изоляция только во благо.

Киберспорт - уже не просто игрушки для домоседов. Его популярность растет семимильными шагами. И в эту отрасль стекаются сотни миллионов долларов!

Теперь оказывается, что в киберспорте есть свои звезды среди игроков. Есть популярные комментаторы, чья известность не меньше, чем у футбольных. Просто посчитайте их подписчиков в соцсетях! Есть обмены-переходы между виртуальными командами. И есть большие турниры, за которыми следит весь виртуальный мир.

Представляете, трансляции каких-нибудь киберспортивных соревнований могут собрать в «Ютьюбе» 20 млн просмотров. Нет уверенности, что даже трансляции чемпионата мира по футболу или Олимпиады собрали бы в России больше. А ведь это всего лишь чертова компьютерная игрушка!

Эксперты говорят, что лет через пять киберспорт заменит нам спорт обычный. Почему?

Да потому, что разработчики игр очень тонко нащупывают нужный вектор развития.

Теперь в большинстве домов есть компьютеры и интернет. Киберспорт стал доступнее уличного футбола. Не нужно собирать всех друзей в одном месте, искать поле. Просто бери джойстик, втыкай интернет - играй в виртуальный футбол или бегай по лабиринтам в стрелялке.

Призовой фонд одного из недавних кибертурниров составил больше 10 миллионов долларов. Этот фонд формируется из пожертвований, которые вносили обычные игроки, покупая билеты для просмотра матчей и делая ставки.

Представляете? Киберспорт смог раскрутиться на самоокупаемости, а реальный спорт нет, он висит камнем на шее у федеральных и региональных бюджетов.

В общем, не надо ругать своих детей за то, что они долго сидят за приставками. Скорее нам, родителям, нужно разобраться в этой ситуации, как не запрещать, а подстроиться под новое время. А оно уже пришло.

Запреты тут не помогут. Добро пожаловать в новую реальность!

Материалы подготовил Степан Строев

21 мая - квадратура Венеры и Нептуна: день благоприятный для творчества и духовного самосовершенствования. Доверяйте вдохновению и интуиции. 22 мая - соединение Меркурия и Венеры: время дипломатии и партнерства. Наслаждайтесь обществом, излучая красоту и гармонию. 25 мая - секстиль Марса и Урана: будете решать вопросы быстро и легко. Трудолюбие и стрессоустойчивость в этот день помогут оперативно действовать в критических ситуациях, находить оригинальные решения. Прислушивайтесь к интуиции.

АСТРОЛОГИЧЕСКИЙ ПРОГНОЗ ОТ ВИКТОРИИ ЗВЕЗДНОЙ

21.03 20.04 ОВЕН

Это важный период, когда Овны смогут приблизиться еще на один шаг к своим заветным мечтам. Не бросайте активной работы, все идет по вашему сценарию. В середине недели используйте прилив сил и уверенности в решении рабочих вопросов. В субботу вашего обаяния и энергии хватит на двоих.
Благоприятные дни - **20** и **25**.
Неблагоприятные дни - **24** и **26**.

21.04 20.05 ТЕЛЕЦ

Тельцам стоит осмотреться по сторонам, особенно если они начали сотрудничество с новыми партнерами. Возможно, кто-то действует за вашей спиной, скрывая правду. Будьте внимательны и правильно распределяйте время в среду. В субботу ваш ключ к успеху - выдержка и терпение.
Благоприятные дни - **21** и **24**.
Неблагоприятные дни - **20** и **26**.

21.05 21.06 БЛИЗНЕЦЫ

Семейные и служебные переживания обещают стать наиболее впечатляющими для Близнецов на этой неделе. Лучше переключиться на долгосрочные дела (вопросы с недвижимостью, строительством, ремонтом). Любые разногласия в среду будут легко урегулированы в неформальной обстановке. Понедельник хорош для подписания документов.
Благоприятные дни - **24** и **25**.
Неблагоприятные дни - **20** и **23**.

22.06 22.07 РАК

Ракам следует быть более открытыми для общения и не пренебрегать кардинальными изменениями в планах. Это поможет вам покончить с неустанной борьбой и быстрее добраться до своей цели. В четверг не раздражайте близких своими капризами. Подготовьтесь к монотонной систематической работе во вторник.
Благоприятные дни - **21** и **25**.
Неблагоприятные дни - **24** и **26**.

23.07 23.08 ЛЕВ

Сейчас риск для Львов - дело благородное. Не оглядывайтесь назад и действуйте смело, профессиональное чутье и опыт будут ограждать вас от возможных ошибок. Новое знакомство в среду может обеспечить основу для плодотворного сотрудничества. Избегайте авантюризма в пятницу.

Благоприятные дни - **20** и **22**.
Неблагоприятные дни - **23** и **25**.

24.08 23.09 ДЕВА

В данное время жизнь повернется к Девам своей праздничной стороной. Оглядитесь по сторонам и посмотрите на ситуацию свежим взглядом, постарайтесь забыть о рутине и подумайте, что делает вас счастливее. Ваши эмоции могут стать причиной ссор в среду. В субботу займитесь покупками.
Благоприятные дни - **22** и **25**.
Неблагоприятные дни - **23** и **26**.

24.09 23.10 ВЕСЫ

Весов в данный момент ждут изменения и новые знакомства. На этой неделе будут благоприятны покупки электроники, следует записаться на курсы и мастер-классы. В пятницу не навязывайте чужим своего мнения. Нестандартные решения хорошо сработают во вторник.

Благоприятные дни - **21** и **24**.
Неблагоприятные дни - **20** и **25**.

24.10 22.11 СКОРПИОН

Скорпионам самое время пересмотреть финансовые позиции и расставить приоритеты. Обновите свой список затрат и не забудьте включить в него статью расходов на отпуск и подарки любимым. В пятницу следите за питанием. В понедельник будете смотреть на других свысока.

Благоприятные дни - **21** и **25**.
Неблагоприятные дни - **24** и **26**.

23.11 21.12 СТРЕЛЕЦ

Неделя принесет Стрельцам много оптимизма и хорошего настроения. Это удачное время для обучения, начала нового путешествия или значительной покупки. Будьте бдительны и берегите деньги и вещи в среду. В субботу обратите внимание на свое здоровье

Благоприятные дни - **21** и **22**.
Неблагоприятные дни - **23** и **26**.

22.12 20.01 КОЗЕРОГ

Звезды советуют Козерогам обратить внимание на партнерство. Основная инициатива пока принадлежит не вам, и это то, с чем вы должны смириться. В среду не переусердствуйте с инициативой, ограничьте число поставленных целей. Будьте сдержанны, не поддавайтесь на провокации в субботу.
Благоприятные дни - **21** и **23**.
Неблагоприятные дни - **20** и **25**.

21.01 19.02 ВОДОЛЕЙ

В данный период не исключены столкновения Водолеев с представителями власти. Лучше перенести официальные визиты на конец следующей недели. Постарайтесь быть объективными и дипломатичными в четверг. В выходные доделайте отложенные домашние дела.

Благоприятные дни - **22** и **25**.
Неблагоприятные дни - **23** и **24**.

20.02 20.03 РЫБЫ

Рыбам в данное время следует ожидать приглашения на прогулку или романтическое свидание. Долой неуверенность, вы выглядите прекрасно! В четверг не раздражайте сослуживцев своими капризами. Найдите время для отдыха или любимого занятия в воскресенье.

Благоприятные дни - **25** и **26**.
Неблагоприятные дни - **20** и **22**.

КОГДА У ГОРОХА ЕСТЬ МОЗГИ

ADOBESTOCK

Овощной горох хорош тем, что на даче его можно сеять несколько раз за сезон: весной, в середине лета и в начале августа. Конечно, если грамотно выбрать сорта. Они должны быть ранними или среднеспелыми.

Выбираем самый полезный

Излюбленный горох дачников - мозговой, когда зерна в созревшем бобе-стручке сморщиваются и украшаются извилинами. Эти сорта выгодно отличаются от гладкозерных тем, что в плодах больше сахара, а не крахмала. Они нежнее, вкуснее и полезнее благодаря повышенному количеству витаминов.

После отваривания мозговые горошины еще сильнее зеленеют, а гладкие теряют изумрудность, становятся сероватыми. Мозговыми могут быть сахарные и лущильные сорта. Первые чаще всего едят недозрелыми вместе со створками, со вторыми так поступать не стоит, так как сам боб жесткий из-за пергаментного слоя.

Бобы-лопатки сахарных сортов срывают на 8-10-й день после цветения, когда стручки плоские, сочные, мясистые и одновременно нежные, а семена-горошинки в них маленькие. На 12-15-й день после цветения собирают урожай на зеленый горошек. Именно в это время в плодах максимальное количество сахара. Потом наступает следующая стадия зрелости, когда сахара все меньше, а крахмала, наоборот, больше. Горошины увеличиваются в размере, повышается их калорийность.

Новинки с морщинками

Госреестр селекционных достижений пополнился новыми сортами морщинистого гороха. Вначале о лущильных, которых больше.

«Евгеша» - сорт среднеспелый (от всходов до технической спелости 65-70 дней). Горошек лучше есть в свежем виде. Стебель короткий или средней длины. Бобы слабоизогнутые с острой верхушкой, длинные. Горошек темно-зеленый, вкус отличный. Семена не слишком крупные. Урожайность 0,25-0,78 кг/м^2.

«Детвора» - сорт среднеспелый. Для еды в свежем виде. Стебель средней длины. Бобы слабоизогнутые с острой верхушкой, не слишком большие. Вкус горошка хороший. Семена среднего размера, сильно морщинистые. Урожайность 0,9-1,3 кг/м^2.

«Дружная семейка» - сорт среднеспелый. Для еды в свежем виде. Стебель недлинный. Бобы прямые с тупой верхушкой. Вкус хороший. Семена среднего размера, морщинистые. Урожайность 0,9-1,5 кг/м^2.

«Кисс» - сорт раннеспелый (от всходов до технической спелости 51-60 дней). Для использования в свежем виде и замораживания. Дружно созревает. Стебель короткий. Бобы слабоизогнутые, короткие. Горошек темно-зеленый. Вкус хороший. Семена очень сильно морщинистые, мелковатые. Урожайность 0,39-0,5 кг/м^2.

«Сахарок-ползунок» - сорт среднеспелый. Для еды в свежем виде. Стебель средней длины. Бобы прямые с тупой верхушкой, длинные. Горошек темно-зеленый, вкус хороший. Семена среднего размера, морщинистые. Урожайность 1,6 кг/м^2.

✓ На заметку

Свежие горошины сахарных сортов хороши в салатах, и варить их не рекомендуется. Но иногда горошины добавляют в супы в конце варки. Лущильный горох идеален в супах и кашах, а также в консервах.

Среди сахарных сортов тоже есть замечательные новинки.

«Сладкий изумруд» - сорт среднеспелый. Для использования недозрелых бобов в кулинарии и консервировании. Стебель средней длины. Бобы слабоизогнутые, не слишком длинные. Вкус хороший. Семена небольшие. Урожайность 1,2-1,4 кг/м^2.

«Сладкий стручок» - сорт ранний (50-55 дней). Для использования горошка в свежем виде и недозрелых бобов в кулинарии и консервировании. Стебель средней длины. Бобы слабоизогнутые, длинные, пергаментного слоя нет только на ранней стадии. Вкус хороший. Семена среднего размера. Урожайность бобов 3,2 кг/м^2, горошка 1,4 кг/м^2.

«Сахарная глазурь» - сорт среднеспелый. Для использования недозрелых бобов в кулинарии и консервировании. Стебель средней длины. Бобы слабоизогнутые, небольшие. Вкус хороший. Семена среднего размера. Урожайность 1,2-1,7 кг/м^2.

Летний посев

В середине лета под горох подойдут грядки после ранней капусты, чеснока, огурцов и лука. Стоит полить их вытяжкой суперфосфата (2 ст. л. на 10 л воды, выдержать сутки), а также внести сернокислый калий (1-1,5 ст. л. на 1 м^2).

Перед посевом горошины имеет смысл предварительно замочить и проращить, чтобы раньше взошли. Собственные семена желательно еще и на 5-10 минут погрузить в раствор соли (30 г на 1 л воды). Те, что всплывут, скорее всего, поражены гороховой зерновкой, их выбрасывают, а те, что не потонут, достают и промывают, насыпают в глубокую тарелку, наливают воды доверху и оставляют на 10-12 часов для набухания.

Затем их вновь промывают под проточной водой, заворачивают в марлевые или тканевые мешочки и кладут в полиэтиленовый пакет на 2 суток при комнатной температуре. Пару раз в день их достают и опять промывают, чтобы не образовалась слизь. Для обеззараживания 15 минут держат в слабом растворе марганцовки. Впрочем, если вы купили дражированные семена гороха, а есть и такие, их подготавливать или проращивать не нужно - можно сразу высеивать.

Схема посева на грядке такая: 4-6 х 30-40 см. Можно рассадить горох в один ряд через 6-8 см в шахматном порядке, например вдоль забора или беседки. Глубина заделки в почву 2-3 см на глинах и суглинках и 3-4 - на песках и супесях. В бороздки неплохо насыпать немного перепревшего компоста. Землю после посева слегка уплотняют и закрывают нетканкой, чтобы птицы не клевали зерна.

Для растений сразу надо предусмотреть опору - вбить колышки и натянуть веревку, установить специальную пластиковую или металлическую сетку либо соорудить «вигвам», иначе ветер повалит стебли и урожай уменьшится.

Ростки пробиваются через 7-10 дней. Главное в уходе за горохом - полив примерно через каждые 5-6 дней с последующим рыхлением грунта. Это особенно важно во время цветения и появления первых плодов.

Главный секрет крупных, сладких и витаминных горошин - подкормка древесной золой или калийным удобрением в самом начале цветения. Золу рассыпают по полстакана под растение.

Чтобы собрать семена горошка с собственного огорода, нужно дождаться, когда бобы полностью пожелтеют, немного засохнут, а зерна в них будут «звенеть» при потряхивании.

Из-за теплой зимы в наших садах и огородах отлично перезимовали вредители. Многие из них уже достаточно активны и даже воспроизводят новое потомство.

Насекомые пируют на грядках, плодовых деревьях, ягодных кустарниках, в цветниках и могут разносить опасные вирусные и грибные болезни. Это не только портит внешний вид декоративных культур, и снижает урожайность, но и может стать причиной гибели молодых или ослабленных растений.

Конечно, необходимо бороться с вредителями, но при этом недостаточно знать, что на яблоне появились какие-то жучки, а капусту грызут гусеницы. Нужно понимать, кто именно поселился на ваших растениях, от этого зависит препарат из какой группы следует применять. Но если нет времени и сил разбираться в энтомологии и химических соединениях, следует взять инновационный препарат **Батрайдер**. В его состав входят три действующих вещества разной направленности, которые позволяют одной обработкой уничтожать большинство распространенных вредителей, таких как яблонный цветоед, разные виды щитовок, тлей, трипсов, листоверток, совок, белянок, молей, крестоцветных блошек, вишневых мух, долгоносиков и др. **Батрайдер** губителен как для взрослых особей, так и для личинок разных возрастов. Благодаря высокой скорости воздействия, препарат вызывает паралич у насекомых уже в течение первого часа, уничтожение всей колонии достигается за 24 часа.

Препарат безотказно работает и в дождливую, и в засушливую погоду. Защита длится не менее 14 дней. Если за это время появятся личинки из отложенных ранее яиц, или другие насекомые перелетят с соседних участков, то при попытке питания они также погибнут. **Батрайдер** не оказывает вредного воздействия на растения в рекомендуемых нормах расхода, экономичен в применении и не имеет аналогов среди препаратов для защиты плодовых, ягодных овощных, цветочных культур и винограда.

Теперь не надо мучиться выбором из огромного перечня препаратов против разных вредителей. Умный препарат **Батрайдер** сам выберет цель и быстро ее уничтожит.

Реклама

Горячая линия (звонок по России бесплатный)
8 800 700 03 57, dacha.avgust.com

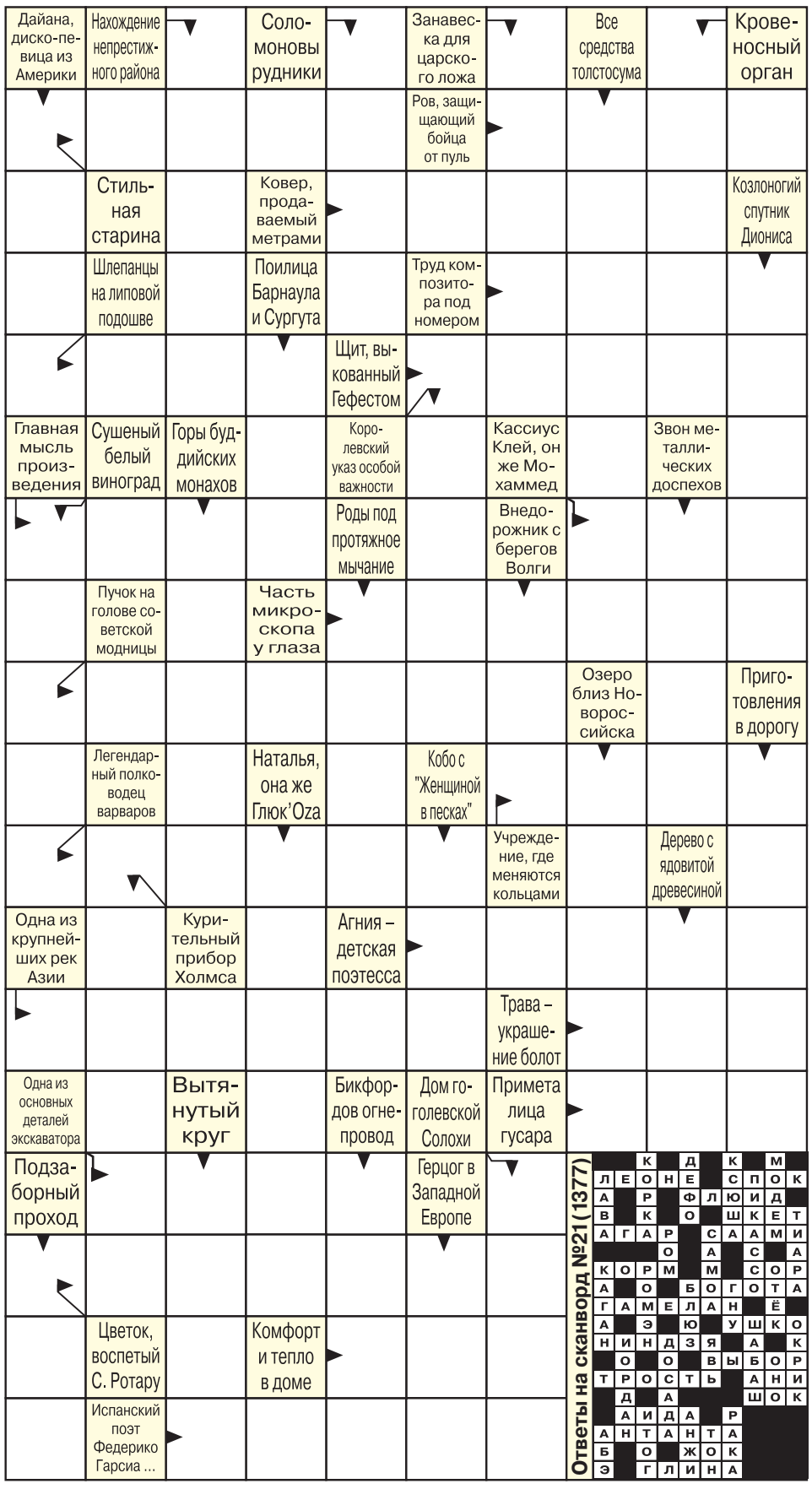

Ответы на сканворд №21 (1377)

■	■	К	■	Д	■	К	■	М	■
Л	Е	О	Н	Е	■	С	П	О	К
А	■	Р	■	Ф	Л	Ю	И	Д	■
В	■	К	■	О	■	Ш	К	Е	Т
А	Г	А	Р	■	С	А	А	М	И
■	■	■	О	■	А	■	С	■	А
К	О	Р	М	■	М	■	С	О	Р
А	■	О	■	Б	О	Г	О	Т	А
Г	А	М	Е	Л	А	Н	■	Ё	■
А	■	Э	■	Ю	■	У	Ш	К	О
Н	И	Н	Д	З	Я	■	А	■	К
■	О	■	О	■	В	Ы	Б	О	Р
Т	Р	О	С	Т	Ь	■	А	Н	И
■	Д	■	А	■	■	■	Ш	О	К
■	А	И	Д	А	■	Р	■	■	■
А	Н	Т	А	Н	Т	А	■	■	■
Б	■	О	■	Ж	О	К	■	■	■
Э	■	Г	Л	И	Н	А	■	■	■

ПО ГОРИЗОНТАЛИ: **1.** Дверная пластина с часами работы. **7.** Рассеянный и невнимательный тип. **10.** Расположение, в которое втираются. **11.** Сменные части года. **12.** Антипод доктора Джекила. **13.** Ликвидация прорех. **15.** Штат Индии, любимый курортниками. **16.** Хвойное дерево с лапами. **17.** Повреждение, полученное в бою. **18.** NaOH, он же едкий .... **19.** Двубортная куртка песенной Мурки. **22.** Шутка, основанная на игре слов. **25.** И десятка, и копейка среди автомобилей. **26.** Город в Японии на острове Хоккайдо. **29.** Визави зенита. **31.** Порода длинношерстных борзых. **33.** Он близок, но его не укусишь. **35.** Город вручения нобелевской премии мира. **36.** Им сантехник резьбу нарезает. **38.** Венчает ногу аквалангиста. **39.** Возлюбленная Данте. **41.** Так звали художника Пиросмани. **42.** Фундаментальная наука инженера. **44.** Родственник бекаса. **47.** Композитор по имени Арно. **49.** Река, что стремится к Волге. **50.** Марк, руководивший Ленкомом. **53.** Яблоня с мелкими плодами. **55.** Титул восточного монарха. **56.** Коралл без твердого скелета. **60.** Ацетилсалициловая кислота. **61.** Монтсеррат, что блистала на оперной сцене. **62.** Край льдов и полярных сияний. **63.** «Должность» Балды при попе.

ПО ВЕРТИКАЛИ: **1.** Метательное оружие индейцев. **2.** Холм - пустынный «странник». **3.** Английский твердый сыр. **4.** Измена по-французски. **5.** «На вкус и ... товарищей нет». **6.** Детсадовский лжец. **7.** То ли поклон, то ли приседание. **8.** Профи по рытью канав. **9.** Ликер со вкусом миндаля. **14.** Ручная обезьянка Аладдина. **20.** Человек, встающий рано. **21.** Уличная торговля. **23.** Эластичная нить в чулках. **24.** Румынская разменная монета. **27.** Линия из штрихов. **28.** Защитник прав детей. **30.** Передача имущества без платы. **32.** Игра не по правилам. **34.** Шпажист, фехтующий с быком. **37.** Толчется в ступе. **40.** У лихача она всегда с ветерком. **42.** Фильм с Х. Фордом и Д. Ормонд. **43.** Мера съеденной с другом соли. **45.** Легендарный князь, родоначальник поляков. **46.** Подвиг Гагарина. **47.** Металл внутри петарды. **48.** Вуаль, что защищает от гнуса. **50.** Ежемесячное жалованье. **51.** Деятельный член коллектива. **52.** Жрица бога вина из мифологии. **54.** Имя певицы Лорак. **57.** Первобытный запрет. **58.** Цифра-«пустышка». **59.** Враг термитов из тропиков.

Дорогие друзья!

Спешим поделиться с вами данными последних исследований аудитории печатных изданий. Несмотря на спад в экономике, газеты и журналы по-прежнему востребованы. В условиях ограничительных мер предприниматели активно и успешно используют информационное пространство для адаптации своего бизнеса к сложившейся ситуации. Издания нашего Издательского дома продолжают распространяться по подписке, продаются в супермаркетах, на почте, в газетных киосках!

В мае мы предлагаем воспользоваться льготными условиями для размещения рекламных материалов вашей компании в наших изданиях со скидкой 85%.

Пишите нам на почту julia_mn@list.ru, larisa@mirnov.ru, dyd-inna@mail.ru, elena@mirnov.ru, a_zhukov@mirnov.ru, и мы обязательно с вами свяжемся в удобное для вас время.

Ребенку подарили игрушечный набор доктора.

У кота началась новая жизнь с трудноизлечимыми болезнями.

Получил СМС-сообщение, что я выиграл 500 тысяч рублей.

Переслал его банку в счет погашения кредита.

Через газету благодарю ясновидящую
бабушку Аню
Дар от Бога!
Многих я прошла, но реально только она помогла: муж бросил пить, сестра родила долгожданного ребенка, сын нашел работу. Хорошо гадает, предсказывает, воздействует на поведение человека на расстоянии и лично.
Не опускайте руки:
ДОРОГУ ОСИЛИТ ИДУЩИЙ!

Реклама
Т. 8-968-946-78-64

ОТВЕТЫ НА СУПЕРКРОССВОРД №21 (1377)

ПО ГОРИЗОНТАЛИ: **1.** Агностик. **7.** Федоров. **10.** Локатор. **11.** Епископ. **12.** Надя. **13.** Невский. **15.** Очи. **16.** Чад. **17.** Лемешев. **18.** Ялла. **19.** Алиготе. **22.** Табунщик. **25.** Кум. **26.** Наводка. **29.** Падеж. **31.** Ткани. **33.** Одетта. **35.** Евро. **36.** Ягода. **38.** Пенн. **39.** Осьминог. **41.** Глеб. **42.** Затейник. **44.** Металлург. **47.** Медикамент. **49.** Ага. **50.** Номинал. **53.** Мужчина. **55.** Остолоп. **56.** Обводка. **60.** Малевич. **61.** Когорта. **62.** Астарта. **63.** Наездник. **ПО ВЕРТИКАЛИ: 1.** Апологет. **2.** Нарния. **3.** Тысяча. **4.** Клондайк. **5.** Яков. **6.** Уток. **7.** Фрейлейн. **8.** Овсиенко. **9.** Выпивоха. **14.** Сиг. **20.** Искажение. **21.** Осмотр. **23.** Бабель. **24.** Щепа. **27.** Влияние. **28.** Дарование. **30.** Джаггер. **32.** Коп. **34.** Триатлон. **37.** Абак. **40.** Соте. **42.** Задруга. **43.** Ток. **45.** Том. **46.** Гараж. **47.** Магги. **48.** Таможенник. **50.** Недоимка. **51.** Игротека. **52.** Лампочка. **54.** Чао. **57.** Вага. **58.** Дерн. **59.** Алан.

ПРОДАЕТСЯ
ЗЕМЕЛЬНЫЙ УЧАСТОК 10 соток
под дачу с домиком, садом, замежован, в собственности, электр., газ, 500 м до трассы М-2 и 2 км до г.Орел, речка, село.
Возможна продажа соседн. участка 11 соток под ИЖС.
Реклама
Цены: 250 и 160 тыс. руб. Торг.
Тел.: 8-910-201-77-23, 8-920-812-96-48

ТЕЛЕФОНЫ РЕКЛАМНОГО ОТДЕЛА:
8 (499)
975-22-50,
975-21-60,
975-20-74