ISSN 1562-1987

МК

МОСКОВСКИЙ КОМСОМОЛЕЦ

WWW.MK.RU

Ежедневная общественно-политическая газета
Распространяется в 85 субъектах РФ
Цена в розницу договорная

№ 138 (27.431)

+ СУББОТА ВОСКРЕСЕНЬЕ

1 июля 2017

ОТЧЕГО РОССИЙСКИЕ МУЖЧИНЫ ВПАЛИ В ИСТЕРИКУ

Читайте 5-ю стр.

ЕГОР КРИД ЗАВЕЛ ТИГРЕНКА БЛАГОДАРЯ ВИКТОРИИ БОНЕ

Своего нового питомца — тигренка по кличке Боня, показал друзьям Егор Крид на грандиозной вечеринке, которую устроил в честь собственного 23-летия. Тигренка назвали в честь Виктории Бони, так как именно она и подарила звереныша артисту. Из гостей на дне рождения гуляли в основном молодые артисты, из маститых пожаловал Григорий Лепс. Встречать гостей Егору помогала семья — отец Николай, мама Марина и сестра Полина.

ПРЕСС-СЛУЖБА АРТИСТА

НА СТОЛИЦУ СВАЛИЛАСЬ ТУЧА ПРОБЛЕМ

Очередной смертельный ураган принес в город новые разрушения

INSTAGRAM/WAKEDIVISION SERBOR

В пятницу Москва «утонула» под нескончаемым ливнем. Сверкали молнии, снова ломались деревья, сдувало рекламные щиты. О надвигающемся на столицу атлантическом циклоне, который принесет с северо-запада мощные кучево-дождевые облака, синоптики сообщили загодя. В ожидании природного буйства москвичи успели прозвать его и ветхозаветным потопом, и грозовой наковальней, которая превратит город в море... «Все подтвердилось! И грозы, и град, и сильный ветер», — сообщили нам в пятницу сотрудники метеостанции «ВДНХ» — главной станции, по которой определяют погоду в столице. Причем уже к 14 часам 30 июня ими были зафиксированы не один, а два шторма. В этот раз стихии не удалось ударить исподтишка, как в конце мая, когда во время урагана в Московском регионе погибли 18 человек. Тем не менее жертв и разрушений избежать не удалось. «МК» узнал, как мегаполис учится выживать во время ураганов, которые, как видно, к нам зачастили.

Читайте 3-ю стр.

ЗЛОБА ДНЯ

Татьяна ФЕДОТКИНА, редактор отдела репортеров

Вообще, россияне не засранцы. Вернее, не больше засранцы, чем все другие нации и народы. Но как теперь доказать это миру? После того как пара российских туристов из Нефтеюганска попалась в Турции на краже 14 рулонов туалетной бумаги из номера отеля? И новость об этом обошла многие новостные ресурсы. Причем хищение отдыхающие — бизнесмен и его подруга — видимо, совершали по мелочи на протяжении всего недельного отпуска. Прикарманивая в сутки по паре рулончиков. Вот что теперь про нас люди в других странах подумают?

Туристы наши, конечно, украли больше. Вместе с бумагой они хотели присвоить отельные халаты и пять литров «Бейлиса».

ОБСУЖДЕНИЕ на сайте mk.ru

Читайте 3-ю стр.

ВОР ТУРЕЦКОГО

СВОБОДНАЯ ТЕМА

Михаил ДЕЛЯГИН, экономист, директор Института проблем глобализации

МИГРАЦИЯ ПРОТИВ СКОРОЙ ПОМОЩИ И ПРЕЗИДЕНТА

Читайте 3-ю стр.

ПОСЛЕ РАЗГОВОРА С ПУТИНЫМ ОНКОБОЛЬНОЙ СТАЛО ЛУЧШЕ

Сейчас Дашу Старикову с четвертой стадией рака лечат в московской клинике

Можно сказать, счастливый билет выпал на долю тяжелой онкобольной Даши Стариковой из Апатитов: благодаря прямой телефонной связи с президентом страны она попала к лучшим докторам ведущего в стране онкологического Института им. П.А.Герцена. В местной клинике ей поставили неправильный диагноз «остеохондроз» и лечили «от спины», делали массаж, что противопоказано. Есть ли надежда на спасение? Журналисты засыпали вопросами и генерального директора Национального медицинского исследовательского радиологического центра (ФГБУ «НМИРЦ»), директора этого института Андрея КАПРИНА, и присутствующую на пресс-конференции героиню дня.

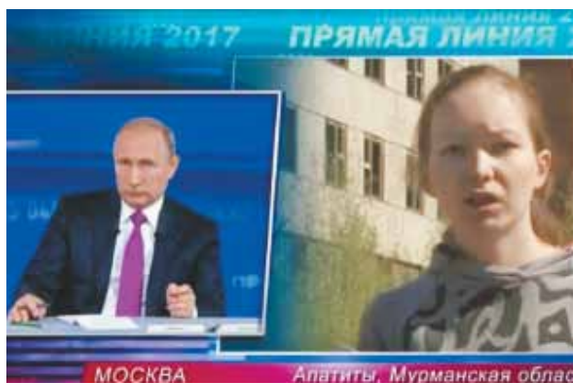

Читайте 3-ю стр.

ОФИЦЕР АРМИИ ЧУБАЙСА

Андрей СМИРНОВ: «В 75 лет я остался с голым задом»

Один из лучших режиссеров страны. Артист, писатель, сценарист. Учитель (не по фамилии, а по сути), гуру, демократ со всех сторон. Это Андрей Сергеевич Смирнов собственной персоной. Непримиримый, бьющий наотмашь. Что думает, то и говорит. Вам не нравится? Это ваши проблемы. Давайте лучше его послушаем.

Читайте 4-ю стр.

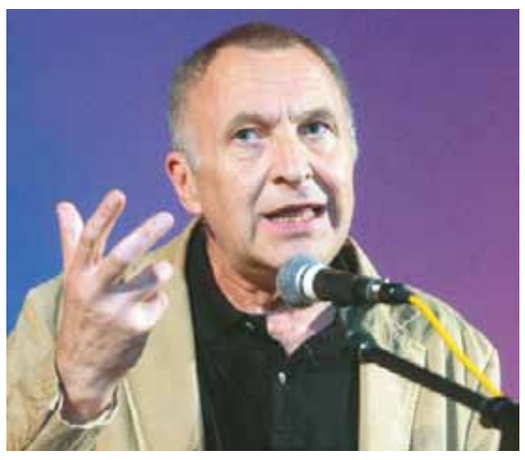

МИХАИЛ КОВАЛЕВ

ГОРОЖАНЕ СМОГУТ ОКУНУТЬСЯ В БАССЕЙН, НЕ ВЫЛЕЗАЯ ИЗ ПРУДА

Понтонный бассейн, амфитеатр и зона пляжного отдыха появятся у Четвертого пруда на северо-западе Москвы. Заявка на проведение благоустройства территории в 3,5 га в парке «Покровское-Стрешнево» появилась на сайте госзакупок.

По плану Департамента природопользования столицы, сделать посещаемый городской пляж и место для прогулок с детьми из запущенного берега озера подрядчик должен к зиме 2018 года. Сейчас прибрежная зона Четвертого пруда представляет собой заросший парк с множеством стихийных троп и отдельно стоящими скамейками. Но согласно документации, здесь в скором времени появятся обустроенные асфальтные дороги, скамейки необычной формы, детский игровой комплекс и даже небольшой амфитеатр для просмотра кино под открытым небом или небольших представлений.

Пляж же ждут и вовсе кардинальные изменения. Зону у воды оснастят шезлонгами, обустроят душ, туалеты, палатки с продуктами. А на акватории появится двойной понтонный бассейн с чистой водой, наподобие тех, что уже существуют в парках «Фили» и «Северное Тушино».

Четвертый пруд является частью каскада водоемов в акватории Москвы-реки. Он расположен на территории парка «Покровское-Стрешнево», на развилке Ленинградского и Волоколамского шоссе. Благоустройство пруда и прилегающих земель обойдется бюджету города более чем в 40 млн рублей.

В НОМЕР! ЧИТАЙТЕ ЗАВТРА

ИНВАЛИДАМ ВЫПЛАТЯТ КОМПЕНСАЦИЮ ЗА ОСАГО, НЕ ГЛЯДЯ В ПАСПОРТ АВТО

Важное разъяснение сделал Конституционный суд для всех, у кого в семье есть инвалид. КС объяснил, как в спорных случаях им можно вернуть половину страховой премии по ОСАГО.

Как стало известно «МК», поводом для разбирательства был спор между жительницей Нижегородской области и органом соцзащиты. Женщина является матерью двух маленьких детей-инвалидов. У обоих ребят серьезные нарушения опорно-двигательного аппарата. Поэтому медики выдали матери заключение, в котором указали, что детям для нормального передвижения нужен автомобиль. Дама купила машину и оформила на нее полис ОСАГО. А затем обратилась к чиновникам, чтобы вернуть половину отданной страховщикам премии. Ведь, как уверяла автоледи, транспорт нужен не ей, а ее детям для поездок к врачам. Однако работники соцзащиты возвращать деньги отказались из-за того, что владельцем «железного коня» по ПТС числились не больные малыши, а их вполне здоровая мать. Дама была вынуждена искать правды в местном суде. Нижегородские служители Фемиды не пожелали принимать решение на свой страх и риск и направили в КС запрос с просьбой разобраться в непростой ситуации. Конституционный суд вынес постановление, в котором встал на сторону матери больных ребятишек. Как указали судьи в документе, по закону машина действительно может быть признана жизненно необходимым атрибутом для инвалида. При этом речь идет как о взрослых людях с проблемами здоровья, так и о детях. Однако водить человек может только с 18 лет. Кроме того, «железный конь» — вещь дорогостоящая. А по правилам Гражданского кодекса в отношении дорогого имущества все права и обязанности за детей несут их родители или опекуны. И в ПТС в качестве собственника автомобиля может быть вписан не сам ребенок-инвалид, а его мать. В результате КС указал, что органы соцзащиты не имеют права отказывать в возврате 50 процентов стоимости полиса ОСАГО лишь на том основании, что в ПТС вписан не сам инвалид, а его законный представитель.

ПОЖАР НА КРУИЗНОМ ЛАЙНЕРЕ ПОДОГРЕЛ ИНТЕРЕС ВИП-ТУРИСТА В СУДЕ

Три года ищет правды в судах крупный столичный бизнесмен Владимир Скаринский (имя и фамилия изменены. — «МК»), кругосветное путешествие которого сорвалось из-за пожара на круизном лайнере. В финансовом споре с туроператором ООО «Вип Круиз Интернейшнл» коммерсант дошел до высших судей, посчитавших дело неоднозначным.

Как стало известно «МК», в 2015 году бизнесмен Скаринский (он числится учредителем ряда фирм) мечтал отправиться бороздить моря и океаны. Комфортабельную каюту на борту лайнера Insignia (судно принадлежит компании, зарегистрированной на Маршалловых Островах) предприниматель должен был занять 10 января, а освободить 7 июля. Этот корабль был построен в 1998 году во Франции, на борту могут разместиться 800 туристов и 390 членов экипажа. Здесь есть все атрибуты для роскошного времяпрепровождения — открытый бассейн, фитнес-клуб, салон красоты, торговый центр, казино и даже своя художественная галерея.

Туристический договор Скаринский заключил более чем за год до поездки — 19 ноября 2013 года. Цена путешествия указывалась в рублях и дополнительно в иностранной валюте. Бизнесмен перечислил туроператору 4 млн 306 тыс. 582 рубля (а в евровалюте тур стоил 87 842 евро) и принялся считать месяцы до вожделенного странствия. Деньги выплачивались не сразу, а несколькими траншами с 7 февраля по 16 июня 2014 года.

Можно только представить, как расстроился Скаринский, когда за 17 дней до путешествия ему сообщили об отмене поездки из-за пожара на судне! Действительно, 11 декабря загорелось машинное отделение Insignia. Лайнер в то время был пришвартован в порту острова Сент-Люсия в Карибском море. Три моряка погибли. Остальным членам экипажа и туристам удалось спастись.

Туроператор предложил VIP-клиенту организовать другой тур либо вернуть деньги. Скаринский выбрал второе, и 29 января 2015 года получил на руки 4 млн 214 тыс. 740 руб. (за вычетом страховых премий и консульских сборов). Курс евро, к сведению, в то время уже вырос более чем в 1,5 раза и составлял 77 руб. 97 коп. за 1 евро. Поэтому, по мнению Скаринского, исходя из стоимости круиза в 87 842 евро, туроператор должен был вернуть в общей сложности 6 млн 849 тысяч 40 рублей. А также неустойку за несвоевременное возвращение денег и компенсацию морального вреда.

Юристы туроператора были не согласны с таким расчетом. Суды всех инстанций вставали на их сторону, но коммерсант не сдавался. Баталии дошли до Верховного суда. Недавно высшие судьи отправили дело на новое рассмотрение в апелляционный суд. Люди в мантиях посчитали, что коллеги не обратили внимания на тот факт, что истец оплачивал тур не сразу, а несколькими частями. И всякий раз туроператор выставлял счета по условиям — «оплата в рублях по курсу ЦБ +2% на день оплаты». Почему Скаринский доплачивал сверху эти 2%, и предстоит разобраться судьям.

ВЫПУСКНИЦА СДАЛА ЭКЗАМЕН ФОРТУНЕ, ОСТАВШИСЬ В ЖИВЫХ ПОСЛЕ ПАДЕНИЯ С 9-ГО ЭТАЖА

Чудом осталась жива 17-летняя москвичка, которая сорвалась с 9-го этажа недостроенного дома на западе Москвы во время фотосессии со своим молодым человеком. Головокружительное падение смягчили стены вентиляционной шахты, куда угодила барышня.

Как стало известно «МК», несчастный случай произошел около 21.00 в минувший четверг на Давыдковской улице. Выпускница Юлия (имя изменено) ехала от своей матери к отцу, с которым проживает (родители девушки разведены). Ее провожал парень-одноклассник, и по пути они решили устроить экстремальный фотосет — ребята пробрались на заброшенную стройку, чтобы сделать несколько удачных селфи на верхотуре. Минуя ограждения, парочка пробралась со стороны леса в недостроенное 11-этажное здание. Кстати, по словам местных жителей, еще не так давно эта территория охранялась, но теперь попасть внутрь несложно. Ребята забрались на 9-й этаж, дурачились и делали снимки. В какой-то момент Юлия наступила на картонку, которую перешагнул молодой человек и которая, как оказалось, закрывала вентиляционную шахту. Девушка полетела вниз, к счастью, из-за трения скорость падения немного замедлилась — это в итоге и спасло юную особу. На высоте второго этажа девушка приземлилась на ноги и даже не потеряла сознание. Спутник пострадавшей позвонил в «01» и в «скорую» и побежал к работнику ближайшей автомойки за помощью. Прибывшие спасатели извлекли девушку из шахты, а медики, диагностировав множественные переломы ног, ввели ей сильнодействующее обезболивающее. Любительницу селфи госпитализировали в реанимацию детской больницы им. Сперанского.

По словам врачей, Юлия родилась в рубашке: значительная кровопотеря, два открытых и несколько закрытых переломов — хоть и тяжелые последствия падения, но не смертельные. В пятницу днем юной пациентке сделали первую, пятичасовую, операцию, провели переливание крови. По прогнозам, девушке предстоит еще одно хирургическое вмешательство. Поэтому она, скорее всего, пропустит вступительные экзамены в один из театральных вузов — по словам родных, выпускница 30 июня как раз должна была подавать документы в приемную комиссию.

Дорогомиловская межрайонная прокуратура проведет проверку и даст оценку действиям лиц, ответственным за соблюдение безопасности на строительном объекте.

КИНОЛОГ СМЕНИЛА ПОЛ НА ВРЕМЯ ОРГАНИЗАЦИИ УБИЙСТВА СОПЕРНИЦЫ

В любовных перипетиях кинологов МВД пришлось разбираться столичным следователям. Женщина-полицейский обещала киллеру 200 тысяч рублей за убийство супруги своего любовника, который также работает в правоохранительных органах.

Как стало известно «МК», началась эта история с объявления в Интернете, которое в начале ноября 2012 года увидел желающий подработать житель столицы, курсант военного учебного заведения. Работодатель готов был выплатить 200 тысяч рублей за выполнение некоего поручения и оставил адрес электронной почты. Вступив в переписку, курсант узнал, что крупную сумму предлагают за убийство. Заказчик заявил, что ему не важен способ, но необходима фотография жертвы с доказательствами, что все прошло как надо. Информацию об «объекте» — фото из соцсетей, модель машины и т.д. — мужчине тоже прислали по Интернету. Переговоры длились несколько месяцев, и вот в марте 2013 года потенциальный киллер, поразмыслив, решил обратиться в полицию.

Стражи порядка выяснили, что предполагаемая жертва трудится учительницей начальных классов, является матерью троих детей. Вскоре они установили и личность заказчика (который, кстати, подписывался мужским именем). В какой-то момент он прервал переписку, заподозрив неладное. В итоге расследование растянулось на несколько лет. Потребовалось множество экспертиз, чтобы установить, что письма приходили с компьютера 29-летней работницы центра кинологической службы УВД по ЗАО. С 2010 по 2011 год дама в погонах стажировалась в подмосковной Балашихе — в зональном центре кинологической службы ГУ МВД России по Москве. В данном учреждении работал супруг учительницы — кстати, тоже полицейский-кинолог. В 2012 году любовница стража порядка родила от него сына.

Заказчицу убийства задержали, но она полностью отрицала свою вину. Оборонительную позицию занял и роковой мужчина — он поспешил порвать с некогда близкой ему коллегой все отношения, а также не захотел признавать своим сына женщины. Подозреваемой даже пришлось обращаться в суд, чтобы устанавливать отцовство, и Фемида вынесла решение в ее пользу.

Учитывая, что дама — мать-одиночка, до судебного разбирательства ее решили не арестовывать. Но в случае вынесения обвинительного приговора Фемида должна будет решить, как поступить с ребенком обвиняемой. Не исключено, что его придется забрать отцу.

Как сообщил «МК» прокурор Юго-Западного округа Олег Левченко, уголовное дело после расследования передано в Солнцевский суд столицы.

NON-STOP

Подготовила Елена КОРОТКОВА

КАДР

AP

В Южной Корее опять протестуют. На этот раз тысячи рабочих в Сеуле вышли на улицы, требуя лучших условий труда.

ПОЛИЦИЯ

РОССИЯ И ТАДЖИКИСТАН РАСШИРЯЮТ СОТРУДНИЧЕСТВО ПРОТИВ ОРГПРЕСТУПНОСТИ

Владимир Колокольцев (справа) и Шерхон Салимзода.

МВД РФ

Глава МВД РФ Владимир Колокольцев, посетивший Таджикистан для участия в заседании Совета министров внутренних дел стран СНГ, провел ряд важных встреч. На них обсуждались вопросы, связанные с обеспечением региональной и международной безопасности, а также проблемы борьбы с терроризмом, экстремизмом, организованной транснациональной преступностью и незаконным оборотом наркотиков. На объединенной коллегии МВД РФ и Таджикистана Колокольцев заявил, что МВД РФ в 2016 году пресекло порядка 200 тысяч наркопреступлений, при этом граждане Таджикистана, по словам главы МВД РФ, занимают второе место среди иностранцев по количеству задержанных в России за данный вид преступлений. С директором Агентства по контролю за наркотиками Таджикистана Шерхоном Салимзодой Колокольцев обсудил вопросы расширения сотрудничества в сфере предотвращения транснациональной преступности.

ЦИФРА

7800 руб. — таков месячный минимальный размер оплаты труда (МРОТ) в России с 1 июля 2017 года.

Таким образом, утвержденный минимум увеличился на 300 рублей. В мае премьер-министр Дмитрий Медведев поручил в ближайшие несколько лет повысить МРОТ до уровня прожиточного минимума, который в середине июня текущего года, в свою очередь, был увеличен на 218 рублей, — 9909 рублей. В результате сегодня минимальный размер оплаты труда отстает от размера прожиточного минимума трудоспособного населения на 19,5%. «Повышение МРОТ с 1 июля на 4% примерно соответствует росту цен по данным Росстата, — подчеркнул Марк Гойхман, ведущий аналитик ГК TeleTrade. — Поэтому реального роста минимальной зарплаты не происходит».

ЗВЕЗДЫ

ДЕПАРДЬЕ НЕ ДАЛ НА СЕБЕ ЗАРАБОТАТЬ

«Русский француз» Жерар Депардье отсудил у московской предпринимательницы 5,5 миллиона рублей. Еще в 2016 году с карты актера неожиданным образом исчезло 7 миллионов рублей. Деньги были переведены на счет бизнесвумен Елены Лазаревой, которая утверждает, что именно столько стоили юридические услуги, которые она оказывала актеру. В частности, регистрация юридического лица, подача налоговых деклараций и обеспечение контактов актера с киностудиями. При этом сам Депардье утверждает, что с Лазаревой он никогда не общался. В итоге арбитражный суд частично удовлетворил иск артиста: из требуемых ко взысканию 6,7 млн рублей бизнесвумен придется вернуть актеру 5,5 млн.

ФОТОФАКТЫ

Звездой выступления Венского камерного оркестра в турецком городе Эфесе внезапно стала… собака. Пес присоединился к музыкантам во время исполнения Симфонии №4 немецкого композитора Феликса Мендельсона на фестивале IKSEV. Музыканты, поглядывавшие на животное с улыбками, впрочем, не растерялись и продолжали играть, как и положено. Публика же встретила собаку аплодисментами, а видео с появлением четвероногого на сцене собрало тысячи одобрительных откликов интернет-пользователей.

В Инстаграме появилась запись, на которой мужчина выгуливает на поводке крокодила прямо на пляже среди отдыхающих. Сообщается, что выгул полутораметровой рептилии имел место на детском курорте — в Анапе. Вокруг крокодильчика и впрямь бегает много ребятишек. Прокуратура Краснодарского края уже пообещала разобраться с данным фактом. Мужчине, который, скорее всего, использовал крокодила для фотосессий, грозит обвинение в жестоком обращении с животными.

СОВЕТЫ

С 1 июля стоимость коммунальных услуг опять увеличивается. Как сэкономить на платежах ЖКХ?

В квартире

- Замените старую проводку
- Используйте энергосберегающие лампы
- Регулярно протирайте лампочки
- Не оставляйте электроприборы в режиме ожидания

В ванной

- Принимайте душ вместо ванны
- Во время чистки зубов и бритья выключайте воду
- При капающем кране потери воды могут составить 8000 литров в год
- При небольшой загрузке стиральной машины используйте режим стирки «1/2».
- Установите краны и распылитель для душа с низким расходом воды
- Проверьте сантехнику на предмет протечек

На кухне

- Не открывайте холодильник на длительное время
- Выбирайте посудомоечную машину с низким расходом воды

АНДРЕЙ АРАКЧЕЕВ

СУД

В МОСКВЕ АРЕСТОВАЛИ БЕЗДОМНОГО ПО «ДЕЛУ 12 ИЮНЯ»

Басманный суд Москвы в пятницу арестовал уроженца Дагестана Расима Искакова, вероятного фигуранта уголовного дела о применении насилия к полицейским во время протестной акции 12 июня в Москве (ч. 1 ст. 318 УК РФ). Об этом сообщила пресс-секретарь суда Юнона Царева. По данным следствия, Искаков участвовал в антикоррупционной акции на Тверской улице, где «применил насилие» к бойцу ОМОНа и двум полицейским. Подозреваемый отказался от дачи показаний и не признал вины. СМИ сообщили, что Искаков живет в Москве на улице и несколько раз привлекался к административной ответственности, среди прочего за участие в массовых мероприятиях. Искаков пробудет под арестом до 27 августа.

ПРЕЗИДЕНТ

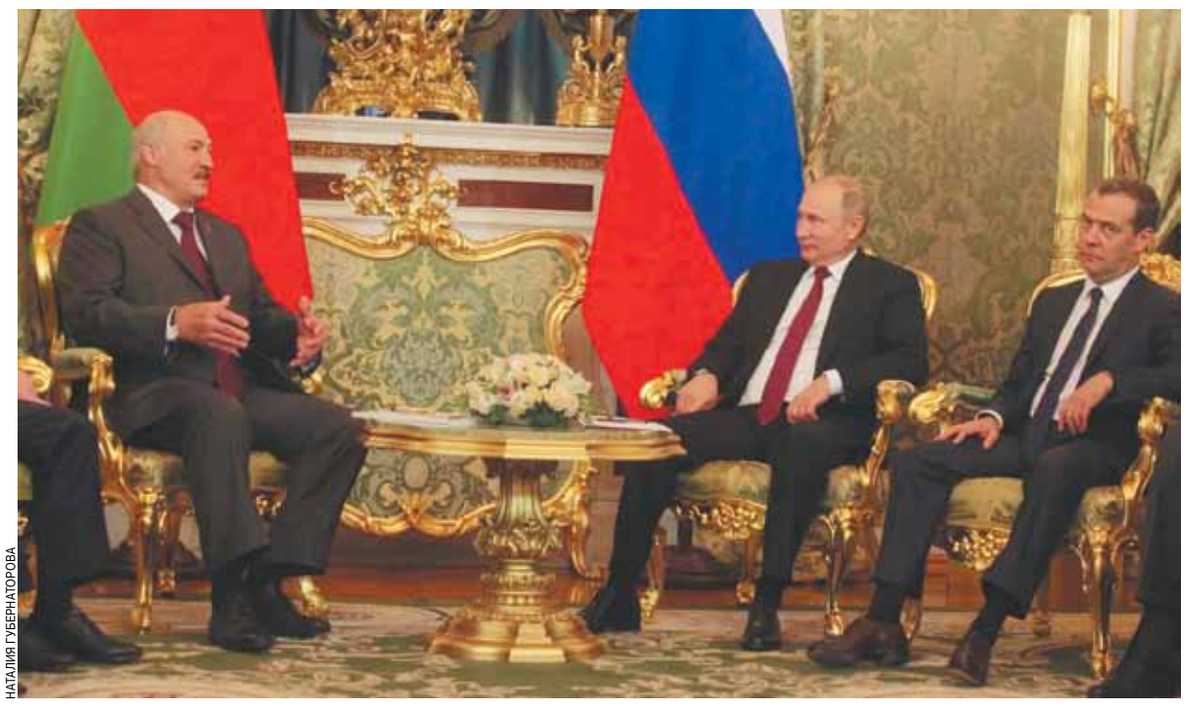

НАТАЛИЯ ГУБЕРНАТОРОВА

КАК ДОЗРЕВАЛ ЛУКАШЕНКО

Между Россией и Белоруссией вновь любовь вплоть до отмены роуминга

Владимир Путин и Александр Лукашенко наконец дозрели до того, чтобы провести заседание Высшего госсовета Союзного государства, которое обычно проходит в начале года. Президенты вновь демонстрировали братскую любовь и дружбу, обещая бросить вызов миру теперь уже в области высоких технологий и цифровой экономики. И даже присутствие на переговорах главы Россельхознадзора Сергея Данкверта никого не смущало, а ведь еще совсем недавно Лукашенко публично угрожал посадить его в тюрьму.

Нельзя дважды войти в одну и ту же реку. Но только не Владимиру Путину и Александру Лукашенко. Два президента уже столько раз ссорились и столько раз мирились, что можно сбиться со счета. Сейчас в отношениях братских народов очередной ренессанс: одновременно с визитом Батьки в Москве проходят Дни белорусской науки, ярмарка белорусских товаров, а также четвертый форум регионов. Кроме того, Беларусь получила очередной транш по линии Евразийского банка, которым распоряжается Кремль, — $300 млн. Напомним, что этот кредит общим объемом $2 млрд был разблокирован после апрельской встречи Лукашенко и Путина в Санкт-Петербурге.

Спикер Совета Федерации Валентина Матвиенко, встречая двух лидеров в Экспоцентре, заверила, что форум прошел крайне успешно: подписаны десятки соглашений. А москвичи, посещавшие ярмарку, и вовсе устроили «неформальный митинг», требуя рассказать Лукашенко, как они любят белорусов и их продукцию. «Я с удовольствием выполняю их наказ», — заявила Матвиенко.

Президенты тоже не жалели высоких слов. Правда, Батька почему-то сравнил россиян, инвестировавших в экономику соседнего государства $4 млрд, с муравьями, которые «активно копошатся». Но подчеркнул, что это он в «хорошем смысле слова». Владимир Путин оказался более разборчив в выборе эпитетов: по словам российского лидера, Россия и Белоруссия — надежные стратегические партнеры и самые близкие союзники, их передовому опыту следуют другие объединения постсоветского пространства — ЕАЭС и СНГ. Если год назад на форуме регионов Лукашенко в рамках импортозамещения обещал выращивать для братского российского народа яблоки и даже бананы, то на этот раз амбиции вышли на качественно новый уровень. «Мы хотим превратить Беларусь в IT-страну!» — с трибуны форума объявил Батька, отметив, что уже сегодня программным обеспечением, которое производит технопарк в Минске, очень интересуются США. (Как выяснилось, речь идет о придуманной белорусами компьютерной игре World of tanks, действительно побившей рекорды популярности.) Владимир Путин в свою очередь подчеркнул, что цифровую экономику Россия собирается строить вместе с Белоруссией — для этого необходимо объединить научные и кадровые потенциалы двух стран. «От того, как мы сможем ответить на технологические вызовы, будет зависеть долгосрочная конкурентоспособность наших стран и в значительной степени наша судьба», — многозначительно подчеркнул ВВП.

Искать ответы лидеры отправились в Кремль, даже не ознакомившись с выставкой, которую подготовили для них представители регионов: хотя бронированным кортежам сам черт не враг, охрана, наслушавшись прогнозов синоптиков о «ветхозаветном потопе», решила не рисковать. Да и капли дождя, заколотившие по металлической крыше «Экспоцентра», явно мешали услышать друг друга. В Зеленой гостиной Большого Кремлевского дворца к президентам присоединились Дмитрий Медведев и его белорусский коллега, а Владимир Путин анонсировал некоторые темы «обширной повестки дня»: экономика, импортозамещение, согласование позиций на международной арене и вопросы безопасности.

В этой связи трудно было не вспомнить о дискуссии, разгоревшейся вокруг масштабных военных учений «Запад-2017», которые должны состояться на территории Белоруссии в сентябре этого года. Многие эксперты опасаются, что, войдя на территорию соседней страны, российские войска уже оттуда не выйдут, поскольку Кремль полон решимости дать симметричный ответ продвижению НАТО на восток. На днях чувствительную тему пришлось прокомментировать министру иностранных дел РФ Сергею Лаврову, заверившему, что подобные страхи беспочвенны, никакой «оккупации» Белоруссии не планируется, и в этом смогут убедиться западные наблюдатели, которых по традиции пригласят на учения. Однако источники в Минске перед визитом Лукашенко уверяли, что вопрос обязательно будут поднимать в Кремле, чтобы получить личные гарантии Владимира Путина.

Но дискуссия по понятным причинам прошла за закрытыми дверями. В присутствии прессы чиновники сочли возможным обсудить перспективы сотрудничества в машиностроительном секторе и сельском хозяйстве. Министр промышленности РФ Денис Мантуров заверил президентов, что объемы товарооборота в сфере машиностроения демонстрируют неплохую динамику, особенно заметными темпами растут поставки из Белоруссии сельхозтехники, поскольку ее производителям было выделено 2 млрд руб из российского бюджета. Глава Минсельхоза Александр Ткачев в свою очередь пообещал, что с 1 января 2018 года заработает совместная система мониторинга поставок сельхозпродукции: это, по его словам, позволит снять недопонимание по поводу качества и происхождения товаров, поступающих в РФ из союзной республики. Белорусские коллеги российских министров с говорящими фамилиями Заяц и Вовк не возражали. Только Заяц внезапно проговорился, что 19 производителей мяса и молока, «забракованные» Россельхознадзором в разгар «торговой войны» Москвы и Минска, до сих пор не имеют возможности поставлять свои товары в Россию. Но работа по урегулированию претензий идет полным ходом.

— Вы, главное, не убивайте свой скот из-за лейкоза! — неожиданно обратился к Путину и Медведеву Александр Лукашенко. — Корову за год не вырастишь: это не птица и не поросенок. Мы в свое время прошли через эту трагедию, закупили скот на Западе. Так в результате завезли столько хлама, что потом избавиться не могли!

Батька настойчиво призывал присутствовавших на заседании чиновников вносить свои предложения по дальнейшему углублению двустороннего сотрудничества, но тщетно. Спасибо Валентине Матвиенко: вспомнила про роуминг. «Надо отменить роуминг на территории Союзного государства, как это сделал Евросоюз», — подчеркнула она. Путин и Лукашенко сочли предложение разумным — к следующему заседанию Высшего госсовета его должны будут проработать профильные министерства двух государств.

Елена ЕГОРОВА.

ДЕНЬГИ

ИНДЕКСАЦИЯ В ПОДАРОК ИЗБИРАТЕЛЯМ

За прибавку к пенсии граждане должны благодарить выборы

В правительстве определились с индексацией выплат пенсионерам на 2018–2020 годы. В следующем году пенсии поднимутся на 500 рублей, а за три года вырастут не больше чем на полторы тысячи. Причем прибавки следует ждать только неработающим пенсионерам, по крайней мере в следующем году. По словам премьер-министра Дмитрия Медведева, именно эта социальная группа в приоритете у государства, поскольку ее представители не имеют другого дохода. А работающие пенсионеры могут и подождать до лучших времен в экономике страны.

Пенсионный фонд России (ПФР) в 2018 году планирует индексацию страховых пенсий и выплат неработающим пенсионерам на 3,8% и в 2019–2020 годах — на 4%. Параметры трехлетнего бюджета ПФР объявили на заседании Российской трехсторонней комиссии по регулированию социально-трудовых отношений. Исходя из них среднегодовой размер страховой пенсии по старости увеличится к 2020 году до 14,9 тыс. рублей с 13,4 тыс. рублей в 2017 году. Также будут проиндексированы социальные пенсии, как обычно с 1 апреля: на 1,2% в 2018 году, на 3,9% в 2019-м и на 3,6% в 2020 году. Бюджет ПФР рассчитан из базового прогноза Министерства экономического развития по инфляции, которая по итогам текущего года должна составить 3,8%. Однако на сегодня Росстат фиксирует годовую инфляцию на уровне 4,2%, и в том, что она достигнет целевых показателей к 31 декабря, уверенности нет.

Так же как и не могут быть уверены в стабильном росте своих пенсий работающие пенсионеры. На 2018 год правительством уже принято решение выплаты им не индексировать. Такая же участь, к слову, ждет и материнский капитал. На этих статьях расходов бюджет в следующем году сэкономит 400 млрд рублей.

Правда, министр труда Максим Топилин уверяет, что его ведомство о судьбе работающих пенсионеров не забывает и совместно с Минфином и Минэкономразвития прорабатывает вопрос восстановления индексации. Цена вопроса — 200 млрд рублей в год, а получателей этих средств насчитывается без малого 10 млн человек. В последний раз выплаты работающим пенсионерам индексировались в 2015 году. Правда, в начале 2017-го единовременная разовая прибавка в размере 5 тыс. рублей выпала и на их долю, что немного реабилитировало государство в их глазах.

В кризисные годы изыскивать средства на выплаты пенсионерам государству становится все сложнее: пенсионная система зияет финансовыми дырами. Не так давно ПФР представил отчет о деятельности за 2016 год. Из него следует, что фонд выплатил 6,5 трлн рублей, его общие расходы составили 7,8 трлн рублей, а доходы — всего 4,1 трлн рублей. При этом ПФР получил внушительный трансферт из федерального бюджета — в размере 3,35 трлн рублей, но все равно остался в дефиците объем 204,5 млрд рублей. На разбалансированность бюджета фонда указывал и министр финансов Антон Силуанов: по его словам, пенсионная система «висит» на субсидиях из бюджета. Причин тому несколько: демографическая яма, снижение экономически активного населения примерно на 800 тыс. человек в год, общие проблемы экономики. При этом ПФР «обслуживает» интересы ни много ни мало 25% населения страны, или 35 млн человек.

Россиянам не стоит сомневаться в том, что пенсии проиндексируют как минимум на уровень инфляции, даже если она будет больше запланированных 3,8%, особенно в грядущий год выборов, полагает заместитель директора Института социального анализа и прогнозирования РАНХиГС Юрий Горлин. «На страховые пенсии из федерального бюджета поступает около 2 трлн рублей, остальные дотации идут на материнский капитал, единовременные выплаты и другие статьи расходов ПФР. При общем объеме расходов более 6 трлн рублей такой трансферт достаточно велик, и от этого нужно постепенно избавляться. Впрочем, в номинальном выражении он снижается: с 3% от ВВП в прежние годы примерно до 2,5% сегодня. Чтобы совсем снять нагрузку с бюджета, должна быть реформирована существующая система льгот, например досрочные пенсии», — сказал в беседе с «МК» эксперт. Он также добавил, что в коридорах власти может снова обсуждаться возможность повторения единовременной выплаты пенсионерам в 5 тыс. рублей, но пока непонятно, при каких условиях она будет осуществляться.

Инна ДЕГОТЬКОВА.

SOSEDI

ТУРИСТ ЛАПШИН ВИНЫ НЕ ПРИЗНАЕТ

В Азербайджане российско-израильскому блогеру грозит 8 лет

В пятницу, 30 июня, Бакинский суд по тяжким преступлениям начал рассматривать по существу дело российско-израильского блогера Александра Лапшина. В общей сложности ему грозит до 8 лет лишения свободы по обвинению в публичных призывах к нарушению территориальной целостности Азербайджана и незаконном пересечении его границы, о чем он сам рассказывал в социальных сетях.

Несмотря на, казалось бы, доказанный, с точки зрения азербайджанских властей, факт преступления, в ходе судебного заседания Лапшин отказался признавать себя виновным и не стал давать показания. По его словам, поездка в самопровозглашенную республику была совершена исключительно в туристических целях, а о подробностях политической подноготной армяно-азербайджанского конфликта он узнал только из материалов следствия.

Как известно, за громкими формулировками стороны обвинения скрывается посещение провозглашенного армянами Арцаха (ранее Нагорный Карабах) в 2011 и 2012 годах. После этого блогер смог побывать в Азербайджане благодаря тому, что в республику он попал по грузинскому паспорту, где его имя написали через «О» — Олександр. Это и позволило ему избежать проблем со списком невъездных в республику. Бакинские власти не стерпели такого оскорбления и объявили Лапшина в международный розыск.

16 декабря 2016 года его схватили во время посещения Белоруссии, и 7 февраля 2017 года вопреки всем протестам Израиля и России белорусы выдали его обиженному Азербайджану.

Экстрадиция Лапшина стала настоящей сенсацией, учитывая союзнические отношения Москвы и Минска. В тот период многие связывали это решение белорусских властей с кризисом Союзного государства, вызванного очередным витком торговой войны между Россией и Белоруссией, и даже с ОДКБ, в котором пост председателя организации как раз должен был занять представитель Армении. Как известно, у президента Александра Лукашенко очень близкие отношения с азербайджанским лидером Ильхамом Алиевым, которые, по мнению ряда экспертов, могли пересилить союзнические обязательства с другими государствами. Представители армянского парламента даже призывали официальный Ереван разорвать дипломатические отношения с Минском, но все обошлось...

В свою очередь белорусские власти настаивали на том, что они лишь следуют букве закона, которая прописана в соответствующем договоре с Азербайджаном. Почему аналогичные меры в свое время не были применены к скрывавшемуся в Белоруссии экс-президенту Киргизии Курманбеку Бакиеву, приговоренному на родине к 24 годам колонии, в Минске не пояснили.

Блогер уже несколько раз приносил свои извинения, и, возможно, поэтому, по его собственному признанию, условия содержания в азербайджанском СИЗО оказались лучше, чем в белорусском: соседей в камере нет, кормят «сносно» и передают книги от друзей. Впрочем, тюрьма не санаторий, поэтому уже во второй половине марта у Лапшина начались проблемы с сердцем, и с апреля он находится в санчасти СИЗО. Со временем к тахикардии прибавились судороги и боли в спине. Как утверждает начальник управления по правам человека и связям с общественностью минюста Азербайджана Фаиг Гурбанов, врачи пристально следят за состоянием здоровья Лапшина.

При этом с февраля по делу Лапшина практически не было никаких новостей, и только в начале июня заявили о выходе на «финишную прямую». На прошлой неделе состоялось предварительное заседание, в ходе которого был представлен состав суда под председательством Аловсата Аббасова и зачитано обвинительное заключение. По словам адвоката блогера Эдуарда Чернина, в тот день защита не стала подавать никаких ходатайств.

30 июня Лапшин отказался признавать себя виновным, хотя и сказал, что дважды бывал в Нагорном Карабахе, а затем приехал в Азербайджан. Следующее заседание состоится 3 июля.

Артур АВАКОВ.

СЕГОДНЯ

стихия

НА СТОЛИЦУ СВАЛИЛАСЬ ТУЧА ПРОБЛЕМ

Улица Дубнинская превратилась в реку.

АЛЕКСАНДР АНТОНОВ

АЛЕКСАНДР АНТОНОВ

с 1-й стр.

Атлантический циклон, который ждали, как кару небесную, подошел к столичному региону к 13 часам. Первым удар принял подмосковный Можайск, по данным местной метеостанции, дождь лил здесь 2 часа 35 минут, за которые на землю обрушилось 25 мм осадков. Вторая гроза принесла еще 5 мм, таким образом, к 16 часам прогнозируемые 30 мм осадков были уже подтверждены метеорологами.

К центру Москвы непогода добралась к 13.12 с более сильным ветром, максимальные значения которого доходили до 15 м/с, и градом от 3 до 8 мм в диаметре. Общее количество осадков к 16 часам в мегаполисе также составляло около 30 мм. «Только за 43 минуты, в течение которых шел без перерыва первый дождь, мы насчитали 25,3 мм осадков, — говорит директор метеостанции Светлана Никитина, — это очень много, если учесть, что обычно за такой промежуток во время шторма мы насчитываем до 15 мм».

Облака, как сообщал Центр погоды «Фобос», уже на подходе к Москве были на 3 км обширнее в высоту, чем предполагалось, — по 11 с лишним километров.

За грядой кучево-дождевой облачности с ливнями и грозами, которая надвигалась с западных границ Московской области со скоростью 55–60 км/ч, по метеокартам в Интернете наблюдала вся Первопрестольная. И последствия не заставили себя долго ждать: к 15 часам в городе были затоплены многие низко расположенные улицы, например в Пресненском районе. В аэропортах задержали вылеты 47 рейсов. В «Шереметьево» подтопило взлетно-посадочную полосу. Молния также поразила два самолета на подлете к столице. Речь идет о «Боинге», который следовал из Астрахани во «Внуково», и об «Аэробусе», направлявшемся из Праги в «Шереметьево». К счастью, никто не пострадал.

Первая жертва стихии появилась уже в два часа дня. 71-летнюю женщину сшибло ветками сухостоя на Мироновской улице у автобусной остановки. На счастье, полый ствол дерева упал рядом с москвичкой, а в этот момент мимо проезжала машина с фельдшерами, которые и оказали пострадавшей первую помощь.

INSTAGRAM / SHOKOGAD

Такого града Москва не видела давно.

Через полчаса в поселении Софьино в Новой Москве молния убила 40-летнего рабочего элитного поселка. Вместе с коллегой он нес кусок арматуры, когда в железо ударил разряд. Прибывшие в течение пяти минут врачи «скорой помощи» пытались спасти мужчину, но, увы, тщетно. Второго рабочего с ожогами отправили в НИИ Склифосовского. Еще один человек, 33-летний мужчина, по данным минздрава Подмосковья, погиб от удара молнии в Дмитрове.

Ветер и ливень не утихали, и чуть позже, в три часа дня, еще шестерых человек завалило деревьями в Рижском переулке между домами 7 и 9. Молодые люди сидели на лавочке в сквере, когда начала бушевать стихия. При первых порывах ветра компания решила найти укрытие, но не успела.

— Деревья начали падать со всех сторон, — рассказывает пострадавшая, 27-летняя жительница Алексеевского района Анастасия. — Мы кинулись врассыпную, кто куда. Страшно было очень. Мою подругу завалило сразу же тремя деревьями, но ей помог молодой человек, а на меня упал ствол, пришлось вызывать «скорую». В итоге у меня сильный ушиб правой руки и ноги, перебинтована голова. Пока неизвестно, все ли это последствия, завтра сказали прийти в травмпункт на обследование.

В соцсетях появилось множество фотографий с градом диаметром 5 см в Королеве, «летающими» мусорными контейнерами в Мытищах, вырванными из земли и поломанными деревьями. Сообщалось об отключении электричества в дачных поселках Сергиева Посада. Из-за упавшего дерева было временно приостановлено движение по МЦК, как минимум 10 автомобилей по всему городу оказались повреждены по той же причине.

На фоне общей истерии некоторые пользователи поспешили «повесить» на шторм и ДТП в Сигнальном проезде. Как сообщили «МК» очевидцы, синий «Опель» на большой скорости врезался в световую опору у пешеходной дорожки, хотя ранее отдельные свидетели утверждали, что фонарный столб рухнул на авто из-за порыва ветра. От несущегося автомобиля чудом смогла увернуться 40-летняя москвичка с малолетним ребенком в коляске. В машине находились четверо молодых людей. Одного из них — пассажира на переднем сиденье — с трудом вытащили из авто из-за сильно смятого кузова.

По мере максимального разогрева воздуха к 17–18 часам пятницы синоптики ждали усиления грозовой облачности, так называемые наковальни (верхний гребень тучи) могли пробиться даже в нижний слой стратосферы, достигнув 12 000 метров. Пик же настоящего тропического ливня прогнозировали на период с 18 до 21 часа, в течение которого могло выпасть три четверти всей ожидаемой нормы осадков. На момент подписания номера в печать в результате шторма погибли двое человек, как минимум восемь пострадали. Но с учетом прогноза можно предположить, что жертв будет больше — предупреждения хоть и возымели действие, но, видимо, понадобится не один ураган, чтобы наш народ наконец научился беречь себя.

Наталья ВЕДЕНЕЕВА, Екатерина СТЕПАНОВА.

FACEBOOK.COM

Стихия обрушилась и на Берлин. В результате проливных дождей, прошедших 29 июня, на город выпало осадков в два раза больше средней месячной нормы. Власти немецкой столицы ввели чрезвычайное положение, было остановлено движение на двух линиях метрополитена, некоторые станции затопило. Штормовое предупреждение было объявлено в северных землях ФРГ.

шанс

ПОСЛЕ РАЗГОВОРА С ПУТИНЫМ ОНКОБОЛЬНОЙ СТАЛО ЛУЧШЕ

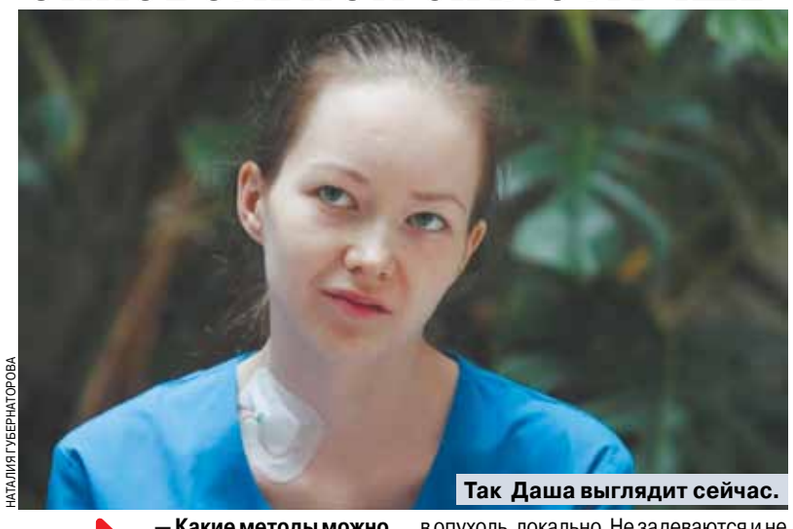

НАТАЛИЯ ГУБЕРНАТОРОВА

Так Даша выглядит сейчас.

с 1-й стр.

— Какие методы можно использовать для лечения больных с четвертой стадией рака, считающейся неизлечимой?

— В столице действительно есть ноу-хау, например эндоваскулярная внутриартериальная химиотерапия, которую мало где применяют не только в России, но и за рубежом, — рассказал Андрей Дмитриевич Каприн. — Суть в том, что лекарство, а оно очень высокотоксичное, по сосудам вводится непосредственно в опухоль, локально. Не задеваются и не страдают другие ткани. Поэтому и дозу можно вводить большую, а значит, более эффективную — заболевание агрессивное, и оно нуждается в агрессивной химиотерапии. Благодаря ангиографии мы видим те сосуды, которые питают опухоль, — как правило, такие опухоли с повышенным сосудистым кровоснабжением. Но при этом лечении опухоль, вместо того чтобы насыщаться кровью с кислородом и расти, получает токсическое, гибельное для нее вещество. Первую химиотерапию Даша перенесла хорошо. Мы взяли биопсию.

— Что дальше? Как вы оцениваете ее состояние на данный момент?

— Дальше будем наблюдать, как на это лечение отреагирует опухоль. Выжидаем порядка 20 дней, после будет принято решение о дальнейшем лечении. Не исключен еще один курс химиотерапии, а также хирургическое вмешательство. Все зависит от того, уменьшится ли опухоль в размере — она очень большая. Надеемся, все будет хорошо. Общее состояние Даши стало получше: она набирает белковую массу — поступила к нам с большим индексом дефицита тела. Сильно похудела из-за опухоли. Ведь многие больные с таким диагнозом теряют в весе — опухоль забирает собственный белок. Поэтому для того, чтобы пациентка нормально перенесла химиотерапию, нужно было выйти на определенные показатели массы тела. Поддержать ее организм в плане готовности на токсическое воздействие. За неделю она набрала 2,5 кг, и уровень гемоглобина повысился, что тоже очень важно.

— В прессе есть сообщение, что Даша может уехать лечиться в Германию. Так ли это?

— Речи о поездке лечиться за границу не идет. В этом нет необходимости. Во-первых, в России и в частности в нашем институте есть все для лечения такого заболевания. К сожалению, эта опухоль очень быстро растет. Кстати, вчера я оперировал девушку со схожим диагнозом — чувствует она себя нормально.

— Сколько еще времени Даше предстоит провести у вас? У нее же маленький ребенок, которого, как пишут, она растит без мужа...

— Организм организму рознь. Мы будем и дальше поднимать ей уровень белка с помощью препаратов, содержащих белок, и капельниц. Пока имеющегося в ее организме белка недостаточно.

— Значит, надежда на выздоровление есть? Знаю, врачи из суеверия не любят говорить о прогнозах. И все же...

— В онкологии ничего нельзя предсказать заранее. О прогнозах можно говорить только тогда, когда уже виден ответ организма на тот или другой вид лечения. Сегодня состояние у Даши средней тяжести. Она хорошо перенесла первую химиотерапию, ходит, разговаривает, хотя химия — достаточно агрессивная процедура. Но ей нужна и моральная поддержка. Нашлись добрые люди, и ее девочку вместе с тетей отправили отдыхать в Анапу.

«Я не хочу к журналистам»

Со слезами на глазах Даша умоляла Андрея Дмитриевича Каприна перед встречей с прессой не брать ее с собой. Но все же преодолела смущение и боль и вышла к «акулам пера, микрофона и телекамеры». И сказала:

— Хочу видеть, как мой ребенок пойдет в школу, как ее закончит, как влюбится. Я нужна дочери. Считаю главным для себя лечиться и быть рядом с ней. Сейчас я в руках профессионалов. Благодаря тому, что нахожусь здесь, узнала: мир не без добрых людей.

...В этот день кто-то из москвичей передал ей конфеты, цветы и плюшевого мишку.

Александра ЗИНОВЬЕВА.

злоба дня

ВОР ТУРЕЦКОГО

с 1-й стр.

Еще у них нашли в багаже отельные тапочки. А также местные цветочки, которые наши отдыхающие выкопали под окнами отеля с корнем. Но все это еще как-то можно если умом не понять, то хотя бы аршином общим измерить. Тапочки — вообще вещь индивидуального пользования, забрать их они имели право, да и многие так делают. А на попытке кражи халатов попадаются туристы всех стран, ведь недаром о том, что это — не подарок, а принадлежащая отелю вещь, выданная туристу во временное пользование, написано в номерах сразу на трех языках: английском, французском и немецком. С «Бейлисом» тоже еще как-то можно войти в положение. Полагалось людям халявное спиртное, а они не употребляли его, а выносили из бара к себе в номер и сливали в полиэтиленовые бутылки. Про запас. Видимо, чтобы, уезжая, хорошенько дерябнуть на пороге отеля. Не то чтобы красота несусветная, но вникнуть с ситуацию можно. Кто не прихватывал, покидая ресторан после включенного в стоимость проживания завтрака, яблочко или апельсин? Не пять литров «Бейлиса». Соглашусь. Но одинаковый ход мыслей в голове первых и вторых прослеживается. Что же до растений, то делиться насаждениями бесплатно — в российском менталитете. Отщипнуть отросточек, рассадить — это наше все. Вот и поступили люди по привычке. Виноваты, но заслуживают снисхождения. Но туалетная бумага! Как они могли?! Так опозорить страну!

Турки, конечно, тоже крохоборы. Может, люди всю неделю не... как бы это помягче выразиться... не облегчались по-крупному — бумагу экономили! Что сэкономили, то в итоге себе и забрали. Им же полагающееся. А они с них — 213 долларов 43 цента. Да не стоит оно того! Туалетная бумага, она вообще в магазинах фиксированной цены: восемь рулонов — 100 рублей. То есть 14 рулонам красная цена три доллара! Так что за копейки опозорили...

В России привыкли узнавать из новостей о крупных хищениях. Там «попилили» бюджет, сям увели деньги в офшор, то дольщиков обманули, то благотворителей, и украли, украли, украли. Но речь-то всегда идет о миллионах! Не стыдно с таким размахом иностранцам в глаза смотреть. А тут... Четырнадцать рулонов туалетной бумаги! Это же какой-то позор...

Вот дать бы им за это дома хороший срок! Вы спросите: за что именно? А за то, что красть изящно не умеют. У нас ведь в стране в основном за это и сажают, разве не так?

Ну и, конечно, за испорченное всеобщее реноме. Выраженное в том, что россияне-то нынче, похоже, уже не те. Раньше так гуляли, что Турция ходила ходуном, а теперь? Туалетную бумагу тырят! Измельчали. Сдулись. Изошли тем самым, что не тонет ни в воде, ни в «Бейлисе».

Татьяна ФЕДОТКИНА.

СВОБОДНАЯ ТЕМА

Михаил ДЕЛЯГИН, экономист, директор Института проблем глобализации

МИГРАЦИЯ ПРОТИВ СКОРОЙ ПОМОЩИ И ПРЕЗИДЕНТА

Исполнение бюджета остается крайне неравномерным

Несмотря на некоторое повышение бюджетной дисциплины после того, как Силуанов сменил Кудрина на посту министра финансов, исполнение бюджета остается крайне неравномерным, и эта неравномерность поневоле вскрывает либеральную «кухню», показывая реальные приоритеты правительства.

В самом деле, если деньги выделяются на те или иные цели раньше времени — это признак приоритетности этих целей: значит, их надо достигнуть в первую очередь.

Выделение же средств с опозданием, «по остаточному признаку» — убедительное свидетельство в пользу их незначимости для тех, кто принимает решения.

При этом власть Минфина, какой бы значимой она ни была и как бы она ни раздражала страдающих от неравномерного финансирования бюджетополучателей, ограничена приоритетами руководства правительства. Да, деньги выделяются Минфином, но они выделяются им только в соответствии с приоритетами политического руководства либерального клана, контролирующего всю социально-экономическую сферу России.

Декларации могут быть любыми (хотя Медведев и проявляет иной раз феноменальную искренность, демонстрируя реальное отношение либералов к народу России), но истинную систему ценностей и, соответственно, приоритетов показывают только дела. А дела — это динамика финансирования статей бюджета.

Годовые расходы профинансированы за январь–апрель, то есть за первую треть года, на 32%. С учетом инфляции и традиционного (хотя и неприемлемого с любой нормальной точки зрения) аврального финансирования второй половины декабря это нормально: по общему объему расходования средств Минфин соблюдает график.

А вот по отдельным статьям и даже разделам финансирования исполнение годового бюджета колеблется от нуля до более чем половины.

Поразительно, что главные приоритеты правительства не раскрываются.

Конечно, трудно себе представить, чтобы кто-то выступал против приоритетного финансирования таких направлений, как ядерно-оружейный комплекс (на треть года выделено 48,4% годовых расходов), заготовка и хранение донорской крови (45,0%), охрана семьи и детства (44,6%), высшее образование (44,4%), охрана природы (43,5%).

Однако абсолютным приоритетом правительства Медведева являются не эти статьи, а миграционная политика. За треть года это направление профинансировано на 55,0%! И было бы неплохо понять, на что направлены эти средства. На обеспечение безопасности России от наплыва инокультурных мигрантов, на обустройство беженцев с Украины, на нормализацию жизни поверивших властям и вернувшихся в Россию соотечественников? Или же на привлечение и обустройство представителей иных культур, подрывающих этноконфессиональный баланс нашего общества, разрушающих трудовой рынок нашей страны, обостряющих и без того тяжелую криминогенную и коррупциогенную, а сейчас уже и политическую ситуацию?

И та, и другая деятельность, насколько можно судить, властями трактуется одинаково. А либералы, насколько можно судить по публичным высказываниям и политическим действиям, решительно предпочитают второе первому.

Вторые по приоритетности статьи расходов — загадочные «другие вопросы» в ЖКХ и в охране окружающей среды (по 52,0%). В сфере ЖКХ они по плану составляют 22,5% общего объема расходов, а по исполнению — аж почти 60%.

С охраной окружающей среды еще круче: в годовом бюджете этого раздела «другие вопросы» составляют более 86%. Получается, что весь раздел, связанный с охраной окружающей среды, является неким камуфляжем для этих «других вопросов».

Существенным приоритетом правительства Медведева оказались и «прикладные научные исследования», но почему-то только в области культуры и кино (они за треть года получили 49,4% годового бюджета), а также социальной политики (42,4%). Спора нет, людоедская социальная (включая пенсионную) политика либералов нуждается в исследованиях (например, скольких россиян надо обмануть с пенсиями, чтобы сохранить построенный в России «налоговый рай для миллиардеров»), но вот такие же прикладные исследования в гарантированно более важной сфере безопасности и правоохраны профинансированы лишь на 16,1%.

Хотя, если вспомнить филиппики либералов против обороноспособности России (Кудрин, чтобы не финансировать ее повышение, даже ушел из правительства), понятно, что безопасность России и порядок в ней просто не могут быть их реальными, а не фиктивными приоритетами.

Поразительно, но среди «париев Медведева», которые финансируются значительно ниже среднего уровня, оказался и президент России: за треть года на его работу выделено лишь 21,6% годового бюджета. Хотя, с другой стороны, если либералы правительства вот уже более пяти лет совершенно открыто и полностью безнаказанно саботируют его майские указы, зачем с ним церемониться?

Ему еще стоит радоваться, что эти расходы не приравняли по уровню финансирования к Скорой помощи (получившей за треть года лишь 5,7% годового бюджета), или к удалению отходов и очистке сточных вод (которые, как и резервные фонды, не финансировались вообще), или к молодежи (которая получила лишь 3,8%), или к кино (4,1%), госрезерву (6,7%), дошкольному обучению (8,4%), или общему образованию (10,1%).

В бюджете есть целые разделы, недофинансирование которых превышает 10 процентных пунктов. Это физкультура и спорт (получившие за треть года лишь шестую часть годовых расходов, то есть половину необходимого), ЖКХ (получившее менее одной пятой части, в том числе коммунальное хозяйство — символические 1,6%) и здравоохранение. Хотя, судя по тому, что его финансирование составило лишь 20,9%, его, возможно, правильней было бы уже называть «здравозахоронением».

Национальная экономика в целом профинансирована лишь на 20,1%, в том числе дорожное хозяйство — менее чем на 12% (привет «Платону»!), водное хозяйство — на 15,6%, а воспроизводство материально-сырьевой базы — лишь на 18,4%.

Таким образом, бюджетные приоритеты либерального правительства, за небольшим исключением, вызывают подозрения либо в коррупции, либо в разрушительности — притом что многие важнейшие сферы, необходимые для нормальной жизни России, чудовищным образом недофинансируются.

Недофинансирование же президента Российской Федерации вызывает широкий спектр вопросов о реальном устройстве власти в нашей стране и действительном соотношении сил между либеральным кланом и человеком, более полутора десятилетий сохраняющим на ключевых должностях его представителей.

ОБСУЖДЕНИЕ СТАТЬИ на сайте mk.ru

армия

ШОЙГУ: КОАЛИЦИЯ США В СИРИИ ПОТВОРСТВУЕТ ТЕРРОРИСТАМ

Министр обороны РФ провел совещание по ситуации в САР

Министр обороны РФ Сергей Шойгу провел в пятницу, 30 июня, селекторное совещание, основной темой которого стала ситуация в Сирии. Глава военного ведомства обвинил коалицию, возглавляемую США, в провокациях, которые способствуют росту активности террористов. Также Шойгу рассказал, что в Российской армии опыт сирийской войны анализируется и активно внедряется как в ходе сборов командного состава, так и на различных учениях.

Как рассказал Шойгу, весь июнь сирийские правительственные войска и отряды ополчения при поддержке российской авиации продолжали выбивать боевиков с позиций на северо-востоке провинции Алеппо, в районе Пальмиры и на юге Сирии. Сейчас войска активно продвигаются вдоль сирийско-иорданской границы и границы с Ираком. Всего в июне от боевиков было освобождено 69 населенных пунктов и более 12 тысяч квадратных километров территории.

Также в Сирии поддерживается режим прекращения боевых действий, который распространяется на вооруженную оппозицию. На сегодняшний день к нему присоединилось 228 отрядов оппозиции. В июне соглашение о присоединении к перемирию подписали представители 329 населенных пунктов, а в целом уже около 2 тысяч городов и селений присоединилось к этому договору.

Министр также отметил, что после подписания меморандума о создании зон деэскалации в Сирии (его гарантами являются Россия, Турция и Иран) число нарушений режима прекращения боевых действий сократилось в разы.

— В то же время провокации сил коалиции, возглавляемой США, способствуют расширению деятельности террористических организаций в Сирии, — подчеркнул Шойгу. — После того как авиация США сбила сирийский самолет в районе Русафэ на юге провинции Ракка, Министерство обороны России прекратило контакты с американской стороной в рамках Меморандума о предотвращении инцидентов и обеспечении безопасности полетов авиации. В настоящее время действия коалиции ограничиваются строго согласованными зонами в районе Эт-Танф на юге Сирии и восточнее реки Евфрат. Мы отмечаем, что американские коллеги действуют в пределах этих зон. Пока нарушений не зафиксировано.

Также Сергей Шойгу отметил, что для существенного снижения военной активности и насилия в Сирии сейчас идет подготовка к 5-й международной встрече по Сирии в Астане, которая состоится 4–5 июля. Совместно с Ираном и Турцией прорабатываются документы, определяющие границы зон деэскалации, порядок их контроля и функционирования.

— Кроме того, в ходе переговоров в Астане предусматривается обсудить вопросы создания сирийского комитета национального примирения, — сказал Шойгу.

Сирийский опыт, как подчеркнул министр, обобщается и внедряется при подготовке командного состава российских Вооруженных сил. Так, в феврале были проведены масштабные сборы высшего руководящего состава. А на июль намечен оперативный сбор с привлечением командиров соединений и командующих объединениями. На полигонах будут продемонстрированы основные подходы к обучению тактических групп, соединений и подразделений, в том числе с применением современных средств обучения и тренажерных комплексов.

Александр СТЕПАНОВ.

с 1-й стр.

По ту сторону колючей проволоки…

— Андрей Сергеевич, вот вы сами сказали, что на старости лет стали вдруг играть воров в законе. Как вы пришли к этому замечательному образу?

— Нет, когда мне было под шестьдесят, я играл нобелевского лауреата по литературе Бунина. А еще в прошлом году в одном сериале играл начальника Роскосмоса, а в другом сериале, под названием «Икра», играл члена Политбюро. Там довольно интересный сценарий был, хорошие артисты, талантливый режиссер молодой. А все остальное — да, бандиты какие-то, уголовники.

— И почему же молодые режиссеры именно так вас видят, а вы соглашаетесь…

— Но роли интересные, и наше дело — не брезговать работой. Если сценарий достойный, то почему нет. В конце концов, хлеб-то я зарабатываю как артист.

— Но когда вы, режиссер, играете у молодых ваших коллег, то становитесь таким послушным артистом? «Ваше место в буфете», как говорил режиссер Соловьев коллеге Говорухину, когда тот играл у него в фильме «Асса»?..

— Никогда я не строю никого под себя. По моему опыту, нет послушнее артиста, чем режиссер. Режиссер просто знает, что готовая картина в голове только у одного человека, поэтому, если ты идешь сниматься, стараешься как можно лучше сделать то, что от тебя хочет режиссер. Это правило ремесла, даже к искусству не имеет отношения. Пытаться что-то поменять — глупо. У меня была очень успешная роль, с моей точки зрения, в сериале «Черные кошки» режиссера Лаврентьева — я там играл вора в законе ростовского, старого еврея, разговаривал больше одесским, чем ростовским языком.

— Знаем-знаем, таки да.

— И ко мне теперь зрители подходят на улице, узнают.

— Эти самые, которые только что с зоны откинулись?

— Нет, обычные люди. Хотя, конечно, эти роли требуют консультантов, опытных людей, которые должны быть рядом и подсказать.

— Опытные люди со стороны МВД или по другую сторону колючей проволоки?

— Либо с той, либо с другой. С ворами в законе мне общаться не приходилось, но с людьми, которые путешествовали по ту сторону проволоки, — да, удавалось встретить таких консультантов.

«Телевизор не включаю, газет не читаю»

— Как это сейчас модно говорить, ваш крайний фильм — «Жила-была одна баба». О последнем не будем…

— Последний, последний.

— А мне кажется, у вас есть еще задумки, но сейчас не об этом… Фильм замечательный, но кто дал деньги на него? Треть дало государство, а дальше — Кох, Абрамович, Чубайс, Вексельберг. Ну а больше всех помог Владислав Сурков. Слушайте, вы же демократ по убеждениям. Выражаясь языком ваших нынешних персонажей, вам не западло было брать от них деньги?

— Я не понимаю вас. Кино во всем мире делается где-то при участии государства, но в основном на частные деньги. Сегодня в кино очень мало денег, люди работают на износ, по пятнадцать часов в день, молодые режиссеры снимают сериалы за гроши. А кино хорошего качества дорого стоит, и без частных инвесторов его снять невозможно. Какую вы ни возьмете из лучших картин последнего времени — все это частные деньги. Мало того, замечательная картина Хлебникова «Аритмия», только что победившая на «Кинотавре», тоже финансировалась независимо от государства, и ничего постыдного в этом нет.

— А по-моему, частное частному рознь. Г-н Сурков был главным кремлевским политтехнологом со всеми вытекающими. Абрамович, прекрасно чувствующий себя в Лондоне, по-моему, ничем не отличается от Ходорковского, отсидевшего десять лет. Кох, который «поураганил» на НТВ, а теперь вдруг стал демократом. Не противно?

— Во-первых, не забывайте, что картина запустилась в 2007 году, и тогда все звучало несколько иначе.

— Хорошо, не буду больше по этим персонажам проходиться. Хотя это мое к ним отношение, и я имею на это право. Но вы — известный критик нынешней политики государства…

— Ну, я подписывал какие-то коллективные письма с политической подкладкой, но не считаю себя специалистом в политике и вообще стараюсь держаться от нее подальше. Телевизор я не включаю, кроме футбола и тенниса, уже несколько лет ничего не смотрю. Газет я не читаю, кроме «Спорт-экспресса» иногда.

— И всю информацию берете из Интернета?

— От детей… У меня четверо взрослых детей, все сидят в Интернете. Саша, вас что, интересуют мои политические взгляды?

— В том числе, потому что вы и из этого состоите тоже. Вот вы недавно встречались со Светланой Алексиевич…

— Да, я с большим уважением к ней отношусь, она вполне заслужено стала лауреатом Нобелевской премии.

— Это не обсуждается. Но когда она говорит, что, может быть, на какое-то время нужно запретить на Украине русский язык, чтобы объединить нацию, вы с этим согласны?

— Это ее дело. Киев всю жизнь был русскоязычным городом, им и остается. Я снимался там в прошлом году. Но, знаете, это настолько больная тема, давайте не будем…

«Звягинцев — лучший режиссер за последние сто лет»

— Вы сыграли олигарха в фильме Звягинцева «Елена», по-моему, лучшем его фильме. Звягинцев, с вашей точки зрения, это что за режиссер? Почему каждый его фильм становится очень важным высказыванием?

— Покойный, к сожалению, Даниил Дондурей, бывший главным редактором журнала «Искусство кино» и самым крупным социологом российского кинематографа, мне в свое время объяснил, что Андрей Звягинцев является самым великим российским режиссером, начиная с 1908 года. Ни Эйзенштейн, ни Тарковский не могут с ним сравниться, потому что каждый фильм Звягинцева становится событием мирового кинематографа. Мне кажется, что эта характеристика — исчерпывающая.

— Но о чем этот фильм? О том, что есть народ, который поднялся в 17-м году из грязи в князи… Народ, который некоторые могут назвать быдлом, некоторые — электоратом. Этот фильм о том, что мы, может быть, опять стоим на пороге революции, потому что многие у нас считают несправедливым возвышение одних и полное унижение других. И последние станут первыми, да?

— Вы слишком глубокомысленны. Я там артист и делал только то, что хотел режиссер, не более того.

— Но там нет презрения к этим людям, оказавшимся внизу, к маргиналам?

— Презрения? Это не художественная категория. Художник (а Звягинцев, безусловно, художник) никогда не позволит себе презирать свой народ.

— Безусловно, он просто ставит этот вопрос. А вы лично как относитесь к этим так называемым простым людям?

— Вы же видели фильм «Жила-была одна баба». Ну, так кто там герой? Народ.

— Но можно по-разному относиться к народу. У нас есть один такой замечательный режиссер, хотя его барином называют, вот он очень любит народ. Ну, а вы в этом смысле не профессор Преображенский?

— Ну конечно, нет. У меня советское воспитание, пионер и комсомолец, какой же я профессор Преображенский? Вот Бунин опять же, нобелевский лауреат, который считался снобом, ненавидел революцию, большевиков, написал повесть «Деревня» в 1909 году. Можно ли сильнее выразить свое отношение к народу, так чувствовать себя его частью, при всем своем аристократизме и изяществе?..

— Но когда этот народ пришел к власти, Бунин написал «Окаянные дни», обозвав мужика хамом, и уехал в эмиграцию.

— Это не так. В «Деревне» есть главный герой Тихон Ильич, Кузьма, его брат, крестьянские дети — к ним одно отношение. И там же есть новоявленный хам Дениска, которого Бунин презирает, ненавидит. То есть одни — это Тихоны, которые попадают в трагическую ситуацию, а другие — Дениски, которые взяли в руки винтовки и пошли за товарищем Лениным. Так что «Деревня» и «Окаянные дни» — абсолютно цельные произведения. Бунин видел в народе и светлое начало, и темное.

«Расплатился с долгами только при Горбачеве»

— Ваши тончайшие «Белорусский вокзал» и «Осень» — первый, кстати, советский эротический фильм…

— Хотя там есть только одна постельная сцена.

— Такая невинная к тому же. Но про героев «Белорусского вокзала» я слышал, что это неудавшиеся люди, что у них потерянная жизнь, что все главное осталось там, на войне. Но это же все ерунда, вы не про потерянных людей снимали…

— Война для них — это молодость и победа, в которой случились главные события в их жизни, но они, все четверо, чувствовали себя уверенно и в мирной жизни: один бухгалтер, другой слесарь, третий начальник, четвертый журналист. Они сознают свои заслуги, свое достоинство…

— Просто без пафоса.

— Эту картину закрывали четыре раза, упрекали в отсутствии героического начала, говорили: «Мы победили, а у тебя все неустроенные судьбы». Ну почему неустроенные? У них жизнь, как у всех людей. Конечно, они живут с сознанием, что прожили свою жизнь не зря. Другой вопрос, что родина для них скорее мачеха, чем мать. И вообще — насколько оценены их заслуги? Только фильм не об этом.

— Я сейчас читаю вторую книгу Надежды Мандельштам. Она там пишет, что для многих людей именно жизнь после войны стала истинным испытанием. Пишет, что во время войны они были в строю, и, может, тогда легче было всем вместе идти в атаку под пулями, чем потом, в мирной жизни, каждому отвечать за себя. И вот эти люди уже после Победы наделали много подлостей, сдавая своих друзей, подписывая против них «коллективки», отказываясь вообще общаться с теми, кто попал под сталинский каток…

— Мирная жизнь все равно заставляет тебя делать выбор чуть ли не каждый день — без экзаменов не обходится. Просто на фронте все это было очевиднее, яснее. А мирную жизнь, да, не все выдерживают. Так всегда было.

— Но вот у вас закрыли один фильм, другой, и вы вообще ушли из режиссуры, чтобы не унижаться больше.

— Да, режиссер поневоле становился профессиональным лгуном. Если ты хотел снять что-либо хоть немного отличное от обычной жвачки, то должен был прятать свои намерения: писать одно, снимать другое, а монтировать третье. Не показывать худсовету и парткому самые эффектные кадры, вставлять сцены, которые временно усыпят бдительность начальства, а потом будут выброшены… К несчастью, все равно приходил момент расплаты — сдача готовой картины. Вот тут начиналась катастрофа, борьба за каждый кадр, за каждый метр.

— Вот вы и ушли.

— Это был 79-й год, мне 38 лет. Последняя картина, которую я снял, — «Верой и правдой». Я ее не стыжусь, там есть очень хорошие вещи, прекрасные актерские работы. Это большой фильм, двухсерийный, про архитектора, которого играет Саша Калягин. Но картину остановили посередине, и, как сказал мне тогдашний директор «Мосфильма» Сизов: «Думаешь, ты истратил миллион, и мы тебе второй дадим? Пока это не будет переделано, финансирования не будет». И пришлось убирать сцену за сценой. Там же было все сделано в стиле абсурда, а оказалось, что абсурд нельзя, что он оскорбляет. Они думали, что руководят нами идеологически, но у меня были с ними художественные разногласия.

— «Стилистические разногласия с советской властью» — как говорил Синявский.

— Да, именно это. Я ушел и двадцать девять с половиной лет ничего не снимал.

— Меркантильный вопрос, простите: на что жили в таком случае?

— Пытался переквалифицироваться в писатели — как совковый кинорежиссер переучивался на совкового писателя. Я писал, вернее, учился писать сценарии, пьесы, потом стал сниматься как артист. Ставил на театре, преподавал… В Европе мастер-классы давал кое-где. Во так и существовал. На самом деле я смог расплатиться с долгами только в горбачевское время. Тогда сначала сняли с полки «Ангела», мою короткометражку, и заплатили мне постановочные — через двадцать с лишним лет, представляете?! Одновременно пересмотрели категорию «Осени» и выпустили ее повторно на экраны. Разрешили пьесу, которая была не разрешена. И еще я стал начальником в Союзе кинематографистов, получал зарплату. А это по тогдашней номенклатуре была должность, равная министру СССР. Вот все так и сошлось.

«Я с Михалковым не коллега»

— Да, тот памятный V съезд Союза кинематографистов 1986 года. Там же произошло восстание против «киношных генералов». А «киношными генералами» были, на минуточку, Сергей Бондарчук, Лев Кулиджанов, Григорий Чухрай…

— Я не был на пятом съезде, меня туда никто не выбрал делегатом. Хотя пару речей своим друзьям я написал, и эти друзья стали потом секретарями нового Союза. Но там один из моих приятелей крикнул мою фамилию, и наутро я узнал, что попал в правление. И вот три года я сидел там, в конторе, с утра до ночи.

— И на том съезде выступал Никита Михалков, который пошел против течения, против вас, революционеров, чтобы защитить всех этих уважаемых, великих режиссеров.

— С тех пор он ненавидит кинематографистов смертной ненавистью.

— Но это был поступок с его стороны…

— Такой же холуйский, как все остальное.

— Он практически тогда один пошел против вас всех.

— Потому что он был уверен, что все кончится так, как кончалось всегда. Вы не забывайте, в какой момент съезда он это сделал — когда еще исход не определился, когда еще было неизвестно, что руководство Политбюро не будет мешать. Ну какой тут героизм — он как был потомственным холуем, так им и остался.

— А по-моему, в советское время Михалков был приличным и свободным человеком, снимал прекрасное кино. Что случилось потом — это его проблемы.

— Я помню, как на даче в Переделкине у меня сидит в гостях оператор Павел Лебешев, с которым мы «Белорусский вокзал» делали, «Ангела». Он снял первую картину Никиты «Свой среди чужих…» Этот фильм впервые по «Кинопанораме» у Каплера представляет Михалков — и какие же слова говорит Никита? «Мы посвящаем наш фильм нашим доблестным чекистам». Вот это начало, это первый фильм.

— Но этот фильм настолько сложен, противоречив и просто великолепен, разве не так? Вот недавно нашли цитату из Светланы Алексиевич сорокалетней давности, где она славит Дзержинского… Люди меняются, да. У вас разве не было каких-то подобных высказываний?

— Да, наверное, что-нибудь про революцию говорил. Но дело в том, что когда я уже снимал «Ангела», а мне было 26 лет, я уже читал самиздат, дорвался до русской философии, я уже многое понимал. Недаром фильм положили на полку, а меня лишили работы. И с тех пор я не помню, чтобы говорил нечто подобное.

— Но зачем вы по «Эху Москвы» так пренебрежительно, свысока говорили о михалковском «Солнечном ударе»? Вы же коллеги, вы оба большие режиссеры. Вы специально решили оскорбить его публично?

— Я не ставил себе такую задачу — оскорбить его; меня спросили про «Солнечный удар», я ответил. Потому что я считаю, что это позорная картина, Бунин просто в гробу бы перевернулся. Я считаю, что Бог есть, потому что пока Михалков вел себя более-менее прилично, он снимал «Механическое пианино» — прекрасную картину…

— «Обломов»…

— Ну разве это Обломов? Там есть прекрасные сцены… Но недаром «Обломова» хотели снимать многие режиссеры — никому не дали, дали только Михалкову при условии, что будет играть Табаков. А последние три картины Михалкова — позорные. Господь забрал дар. Был же у него дар, а теперь нету. Я с Михалковым не коллега: мы вышли из Союза, организовали другой Союз, чтобы не быть под одной крышей с ним и не слышать то, что он говорит.

«Я восхищаюсь Чубайсом и его командой»

— Из всех ваших детей я знаком только с одной девушкой замечательной — с Дуней. А что она делает в последнее время, пишет, снимает? Ведь раньше фильмы, сценарии шли один за другим, а теперь, кроме крика души в защиту Серебренникова («чтобы у вас там ничего не стояло!»), ее не слышно и не видно.

— В июле она начинает съемки новой картины. Но Дуня же создала Фонд помощи детям, которые страдают аутизмом. Это ее основная работа, она ей отдает очень много сил, времени.

— Это очень важно. Андрей Сергеевич, ну а как вам ваш новый зять?

— Я его всегда очень любил, уважал. Мы в одном строю шагаем, только он командовал, а я был одним из офицеров.

— Вы офицер армии Чубайса?..

— А как же! Гайдар и Чубайс — два самых выдающихся мужика в новейшей истории.

— А то, что заместителей Чубайса «закрывают» одного за другим, вас не смущает?

— Это все «липа», они порядочные, честные люди. Я восхищаюсь Чубайсом и его командой… А что же вы не спрашиваете меня про мои дела режиссерские? У меня же катастрофа!

— Что за катастрофа?

— У меня есть сценарий, написанный аж в 2014 году. Появились деньги — в конце 15-го года началась работа на той же студии Валеры Тодоровского, на которой я делал «Бабу». Полнометражная картина, фильм будет называться, скорей всего, «Француз». «Оттепельная» Москва 1957 года. Уже была выбрана натура, актеры, пошли актерские пробы… В мае прошлого года я должен был начать снимать. Но недавно лопнул банк, в котором было два миллиона долларов спонсорских денег и заодно все, что мы с женой заработали за последние сорок лет. В 75 лет я остался с голым задом. Картину пришлось остановить. С тех пор прошло уже больше года. Я занят поисками новых спонсоров, но пока это ни к чему не привело. А так как я уже старый, ну что мне там осталось… Живу как на иголках. Мне очень хотелось снять эту картину, но шансы все уменьшаются и уменьшаются. В Министерство культуры я пойти не могу. Мне посоветовали попросить деньги у Фонда кино, и я, как дурак, согласился. Представляли мы картину, я там чего-то говорил… В результате занял 52-е место из 52. Я писал письма богатым людям, олигархам, но ни один из них не удостоил меня ответом.

— А где те, кто финансировал предыдущую вашу картину? Хотя бы тот же Вексельберг?

— Он отказал.

— Абрамович?

— Пропал миллион, который он мне дал.

— Что ему этот миллион — дал бы еще.

— Ну, так я не могу ставить вопрос. Но я надеюсь, что удастся раздобыть хоть какие-то деньги.

Александр МЕЛЬМАН.

Кадр из фильма «Елена».

Кадр из фильма «Белорусский вокзал».

ОФИЦЕР АРМИИ ЧУБАЙСА

ГЕННАДИЙ ЧЕРКАСОВ

Дочка Дуня и любимый зять.

НАТАЛИЯ ГУБЕРНАТОРОВА

КУРЬЕР КУЛЬТУРЫ

ВАСИЛИСА ГЛУХОВА

Михаил Сеславинский в галстуке с изображением Волошина.

ВОЛОШИНА — НА ГАЛСТУК

Библиофилы отметили юбилей поэта поеданием крымской черешни

В Москве 140-летие поэта и художника Максимилиана Волошина отметили без особого энтузиазма. Зато с размахом его отпраздновали в крымском Коктебеле, который Волошин не только воспевал в стихах и тысячах акварелей, но и сумел организовать там «всероссийскую домашнюю здравницу литературно-курортного типа» для большинства значительных авторов Серебряного века.

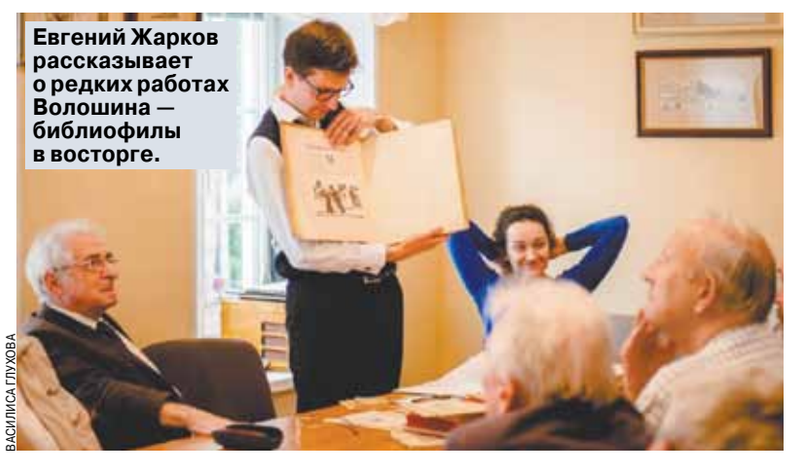

Евгений Жарков рассказывает о редких работах Волошина — библиофилы в восторге.

ВАСИЛИСА ГЛУХОВА

Сохранившийся Дом-музей Волошина устроил с десяток творческих встреч, поэтических вечеров, выставок и «круглых столов». А в Москве библиофилы чествуют своего любимца на очередном заседании клуба «Библиофильский улей». Он ежемесячно собирает «книгопоклонников» (автором термина является воронежский литературовед Олег Ласунский) в уютном флигеле усадьбы дворян Сытиных в одноименном переулке.

По традиции к заседанию клуба библиофильским тиражом в 10 экземпляров выпускают красочный постер. Один экземпляр тут же аккуратно сворачивает в трубочку и позже уносит на вечное хранение в Государственный литературный музей (ГЛМ) Алексей Невский, главный хранитель его богатейших собраний. Туда же попадет один из пяти эксклюзивных тематических галстуков с портретом Макса Волошина, которые руководитель Национального союза библиофилов Михаил Сеславинский любит заказывать к литературным датам и из которых уже образовалась целая галстучная коллекция в фондах ГЛМ.

Руководитель молодежной секции почитателей колоритного поэта и автор книги «Страна Коктебель» Евгений Жарков рассказывает о хранящейся в Доме-музее библиотеке Волошина и делает обзор его автографов, которые находятся в частных и государственных собраниях. Оказывается, основная часть инскриптов и акварелей обитает в Коктебеле, а остальным библиотекам и музеям похвастать особенно нечем. В этом плане некоторые частные собрания опережают крупнейшие книгохранилища страны.

Рассказ о творческом наследии Максимилиана Волошина в библиофильских кладовых подхватывает Михаил Сеславинский, демонстрируя полтора десятка автографов и акварелей из своего собрания. Он отмечает, что в Коктебеле хранится около 1500 акварелей Волошина, но они тем не менее продолжают регулярно попадаться на антикварно-художественном рынке. Так что состоятельный человек вполне может за три-четыре года сформировать внушительную подборку рисунков поэта, на что у собирателей советской эпохи уходили десятилетия.

Основатель домашнего музея «Все о Марине Цветаевой» (создан в 1970-е годы) Лев Мнухин показывает редкую рукопись стихотворения Волошина, адресованного Цветаевой («К Вам душа так радостно влекома»). Поэтов связывали многолетние дружеские отношения.

Три часа библиофилы обсуждали сложную жизнь и богатое творческое наследие Максимилиана Волошина, перемежая дебаты поэтическими паузами и поеданием крымской черешни.

Ксения КОРОБЕЙНИКОВА.

У ИСТЕРИКИ НЕ ЖЕНСКОЕ ЛИЦО

Современная женщина узнала про партнерские отношения в браке, и теперь уже по избе ее не погоняешь и кулаком по столу ничего не добьешься — приказы мужей не только обсуждаются, но и ставятся под большое сомнение. И современные мужчины вынуждены искать подход к своему партнеру прекрасного пола, как во все времена его искали женщины — в семье-то нужен консенсус, ничего не поделаешь. Одни добиваются своего лаской, а другие открыли для себя… истерику!
Психологи утверждают: в искусстве добиваться своего истерикой сильный пол преуспел намного больше.

EVERYPIXEL.COM

А больной-то мнимый!

— Те, кого в быту называют психопатами, — поясняет кандидат психологических наук Алина Колесова, — на самом деле не имеют никакого отношения к клиническому понятию психопатии, это просто обладатели определенных особенностей нервной системы — эмоциональные, взрывные, тревожные, мнительные. Как правило, после эмоционального срыва в адрес близких они испытывают искреннее раскаяние и чувствуют себя подавленными. А те мужчины, о ком мы говорим, — это, скорее, манипуляторы, открывшие для себя оружие, давным-давно открытое женщинами.

Отличить мнимого психопата от истинного несложно: поддельный психопат в обычной жизни адекватен во всем, кроме определенного пунктика. К примеру, один (обычно спокойный и рассудительный) мужчина неизменно переходит на визг и писк, если видит лишнюю пылинку в доме. Другому на стерильность плевать, зато его прямо трясет, если жена приобрела лишнюю блузку. Третий — брутальный, здоровенный — роняет скупую мужскую слезу, если ребенок допустил ошибку в домашнем задании. А если бзик лежит в области работы, то близкие очень удивляются, узнав, как рвет и мечет в офисе их уравновешенный глава семейства. Избирательная психопатия и есть главный отличительный признак психопата-манипулятора, открывшего для себя эффект истерики.

Проверяя открытие, нахожу семьи, где есть возможность выслушать обе стороны по отдельности, пообещав каждой не разглашать позицию другой (поэтому имена героев изменены).

— Мой муж — прекрасный человек, — делится 42-летняя Светлана. — Ответственный, разумный, обязательный. Если что-то пообещал, непременно сделает. Он рационально относится к деньгам, но при этом жадным его не назовешь. Тем более мне обидно, когда вдруг, увидев на мне новую кофточку, которую я купила с собственной получки, он срывается в истерику! Его внезапно будто переклинивает! У него будто где-то внутри копится раздражение, а спусковым крючком оказываются именно мои обновки. Причем гнев его очень искренний и бурный, хотя и недолгий. Но я его прямо боюсь в эти минуты, поэтому перестала покупать что-либо без согласования с мужем даже из собственных денег.

— Света — замечательная женщина, — в свою очередь рассказывает мне ее 45-летний муж Виталий. — Но она слишком эмоциональна, как и большинство женщин. И иногда эмоции перекрывают в ней разум. Я знаю, что она за глаза называет меня психопатом, но на самом деле она воспринимает информацию, только когда я с ней говорю на ее языке — на языке эмоций. Мои «истерики» производят на жену необходимое впечатление и ведут к желаемому результату. До этого лет десять я ей спокойным голосом вещал про рациональное планирование семейного бюджета, так она этого даже не помнит! Потому что к ровному спокойному голосу женщины не прислушиваются: чтобы они что-то запомнили, их надо выбить на эмоции. И я всерьез подозреваю, что такие же «психопаты», как я, на самом деле обладают более уравновешенной психикой, чем наши жертвы. Просто у нас нет другого способа достучаться до людей, живущих эмоциями, — а чаще это женщины и дети. И пока на них не повысишь голос, они не слышат никаких, даже самых разумных, доводов. А после семейной бури женщина невольно усваивает информацию, которую до нее доносят. Через день ее обида проходит — и в сухом остатке остается польза семье.

EVERYPIXEL.COM

Вынос мозга — дело настоящих мужчин

— То есть когда вы орете и стучите кулаками по столу, вы на самом деле никакого гнева не испытываете?

— Несправедливо было бы назвать меня бесчувственным лицедеем. Я тоже пропускаю через себя все проблемы и переживания, но не на уровне эмоций, как жена, а на уровне разума. А для жены я как бы перевожу свои рассудочные соображения на понятный ей язык эмоций. Эмоциональные люди готовы раз за разом переживать всю гамму чувств по одному и тому же поводу, и я при помощи эмоциональных повторов воспитываю жену. Повторение — мать учения, но необходимые в воспитательных целях эмоции приходится изображать — не могу же я по чесноку выходить из себя из-за каждой женной кофточки?! Но если она по-другому не понимает, приходится в нужный момент жать в себе на кнопку «бурное возмущение». Главное, чтобы она не догадалась, что мои «срывы» — это инструмент для воспитания жены.

■ ■ ■

Муж 33-летней Инны скорее флегматик, он толерантен ко всему, но, по словам его жены, у него есть больная мозоль — чистота в доме.

— Наверное, это болезнь! — вздыхает Инна. — Потому что у Толи это относительно недавно началось, и только на тему чистоты. Когда недавно я позвонила ему и сообщила, что разбила машину, Толик отнесся к этому спокойно: не орал, не винил меня, а четко и спокойно сказал, куда звонить, что делать… Но вот если я второпях пройду в квартиру в уличной обуви, Толик может биться в истерике так, будто мир рушится!

Муж Инны — 39-летний Анатолий — выглядит мужчиной спокойным и ироничным:

— Инка наверняка рассказывает, что я с приветом на тему чистоты, — улыбается он. — На самом деле я просто грамотный управленец. Когда она попала в аварию, я ее не ругал, потому что несчастный случай на дороге может случиться с каждым. И если в нем и есть вина Инны, то она сделала это не нарочно — какой смысл на нее кричать? А вот не соблюдает чистоту в доме она не по оплошности, не потому, что это ей это не по силам, а просто потому, что ей наплевать. Ей не трудно обувь снять у порога, просто она не думает об этом. И если на нее не кричать, то и не будет думать. Сколько я пытался говорить ей об этом спокойно! А ответ только один: «Ну что ты опять брюзжишь!» А как заорешь, сразу обращает внимание. Благодаря моим «истерикам» у Инки уже закрепилось на уровне рефлекса — чашки за собой мыть, а не складировать в раковине, ноги вытирать, руки мыть… А дай волю, она превратит дом в бардак. И теперь я наконец понял, почему женщины истерят! Даже моя мама так поступает по отношению к отцу, хотя по характеру она очень спокойная, как и я. Просто по-другому отец ее не слышит!

34-летняя Катя жалуется, что ее обычно спокойный и рассудительный муж Сергей срывается на их сыне-школьнике:

— Сережа спокоен, если у него проблемы на работе, он не возмущается по поводу политики, как друзья моих подруг, он не раздражается на поучения моей мамы. Но когда наш сын Егор пошел в школу — а это было три года назад, — мужа как подменили! Если сын допустит ошибку в домашнем задании, Сережа словно превращается в какого-то злобного монстра, орет, замахивается, и в такие моменты его боится не только сын, но и я сама!

— Зачем ребенка пугаете? — приватно интересуюсь у Катиного мужа.

— У меня нет другого способа донести до Егорки свои требования, — объясняет Сергей. — Я знаю, что он может учиться лучше, быть внимательнее, способности позволяют. Он просто ленится, отвлекается и не испытывает ответственности за свою учебу. Маму и бабушку волнует только то, чтобы он поел и не заболел. Поэтому следить за его отношением к учебе приходится мне. А если не повышать голос, то подросток слушает, кивает, а сам думает о своем и все мимо ушей пропускает. Вот и приходится устраивать шоу, чтобы запомнилось.

Мужские крики — знак участия, женские — бессилия

— Мнимые психопаты и впрямь куда более рассудочны, чем их жертвы, — признает кандидат психологических наук Алина Колесова. — Их истерики — проверенный способ манипуляции окружающими: они уверены, что по-другому окружающие просто не обратят на их слова внимания. Есть психопаты узкопрофильные — такие, как описаны выше. А есть и комплексные — их волнует не отдельно взятая чистота в доме (успеваемость ребенка, траты жены и т.п.), а все сразу. С такими уживаться, конечно, сложнее. Сама по себе ситуация нова только тем, что в роли истерящих с целью добиться своего мы привыкли видеть и воспринимать женщин. Однако нельзя не признать, что на этой ниве мужчины более успешны. Как показывает практика, если истериками решает семейные проблемы муж, жены в большинстве случаев хотя и жалуются, но держатся за супруга. На подсознательном уровне женщина чувствует, что мужчина, способный взорваться из-за чистоты в доме, семейного бюджета и оценок ребенка, надежен. В его истериках выражается его неравнодушие к внутренним делам семьи и участие в них. А вот обратную ситуацию, когда истериками добивается своего жена, мужья терпят далеко не всегда.

Рассказывает 35-летний Даниил, недавно разведшийся с женой:

— С тех пор как я женился, моя жизнь превратилась в безлимитный трафик дом–работа–дом. На работе и так постоянный стресс, а тут еще дома утром и вечером вынос мозга — это невозможно! Жена требовала, чтобы я больше времени с дочкой проводил, на выходные не в качалку шел, а куда-нибудь всей семьей. Ну, в общем, вся эта обычная женская шняга. Но мне же тоже надо отдыхать, у меня напряженный бизнес, а с маленьким ребенком — это не отдых! Но больше всего меня бесила сама форма подачи претензий: я как слышу все эти визгливые нотки, эти мерзкие децибелы, у меня сознание отключается, даже если жена права на все 100%!

«Фокус в том, что от природы женщины более эмоциональны, — поясняет Алина Колесова. — Поэтому когда кричит и истерит мужчина, женщина его слышит и воспринимает, а мужчина во время женской истерики отключает слух и мозг, испытывая только раздражение. Мужчина, менее эмоциональный от природы, слыша первые, как выразился Даниил, «мерзкие децибелы», автоматически включает протест, не реагируя даже на разумные доводы. Конечно, есть мужчины, которые покупаются на женские истерики, но не потому, что впечатляются смыслом сказанного: они готовы на все, лишь бы визгливые нотки утихли. Но и их терпение не бесконечно. Так что для жен эффективнее брать себя в руки и доносить свое мнение до мужа спокойным, ровным голосом. А вот мнимым психопатам мужского пола можно только аплодировать — они поняли, как добиться от жен своего».

EVERYPIXEL.COM

Жанна ГОЛУБИЦКАЯ.

МОЯ МОСКВА

В этом учебном году московские школьники превзошли сами себя. Они забрали треть всех дипломов Всероссийской олимпиады. Победителя или лауреата подготовили 222 столичные школы. Как удалось добиться таких впечатляющих результатов и как московские школы теперь обучают детей вместе с педагогами, рассказал руководитель Департамента образования Москвы Исаак Калина.

НАТАЛЬЯ МУЩИНКИНА

СТОЛИЧНЫЕ ШКОЛЫ ЗАКОНЧИЛИ УЧЕБНЫЙ ГОД НА «ОТЛИЧНО»

Успех внедрения новых методик обучения подтвержден блестящими выступлениями московских школьников на олимпиадах

Московские школы в последние годы показывают отличные результаты на олимпиадах. Можно смело ставить школьникам и их учителям твердые «пятерки». Оценку «отлично» заслужили и проекты, благодаря которым стало возможно добиваться таких потрясающих результатов.

По словам заместителя руководителя Департамента образования Москвы Александра Молоткова, московские школьники показывают значительные результаты и на международном уровне. В этом году Москва заняла 6-е место по результатам исследования PISA. А это крупнейшее международное сравнительное исследование функциональной грамотности среди 15-летних учеников. Кстати, между участвующими школами разрыв был совсем невелик. Исаак Калина обратил на это внимание и напомнил, что, хоть это и неплохой результат, поводов расслабляться нет.

Александр Молотков выделил несколько главных методик, внедренных в школах и позволивших достичь таких успехов.

Во-первых, это индивидуальный подход к каждому ребенку «Мы дополнили модель поиска талантливых учеников моделью развития таланта в каждом», — говорит Александр Молотков.

Во-вторых, теперь ребенку намного проще встретить «своего» учителя, да и учителю хочется, чтобы как можно больше его учеников добивались успеха — это означает не только профессиональную гордость, но и получение финансовых бонусов. Еще одним новшеством стало проведение школьного этапа Всероссийской олимпиады — теперь любой ученик может попробовать себя в решении сложных задач, а помочь ему в этом могут победители прошлых лет, ведь теперь существует программа «Кружок от чемпиона».

А еще в школах появились предуниверситарии — это классы на базе определенного вуза. Так высшие учебные заведения заранее готовят для себя абитуриентов, знакомят их с жизнью в стенах институтов.

В этом году победителями Всероссийской олимпиады стали 167 юных москвичей, а лауреатами — 650.

Такие результаты директор Городского методического центра Департамента образования города Москвы Марианна Лебедева объяснила и активным внедрением программы «Московская электронная школа». Она включает в себя два основных раздела. Родители могут контролировать дочку-сыночка с помощью электронного дневника и журнала. Мамам и папам теперь доступны все оценки, их обоснование. Можно предупредить классного руководителя о болезни ребенка или проконтролировать, что чадо точно присутствовало на уроке, а не гоняло мяч во дворе. Вторая часть этой программы — библиотека цифровых материалов. Теперь ученики могут изучать учебники, скачав их к себе на компьютер и планшет, а учителя могут сами под себя писать целые сценарии уроков, делиться ими с коллегами и даже привлекать учеников к этому творческому процессу.

Отдельного внимания заслуживает проект предпрофильного образования. В школах появились инженерные, медицинские, кадетские классы. Есть проекты, которые объединяют много школ. Например Курчатовский — в нем уже сейчас принимает участие 37 школ. Рекордными по количеству участников стали инженерные классы — они объединили 50 школ, и еще 98 претендует на участие. В таких классах ученики пишут научные работы, общаются с преподавателями из вузов и имеют возможность начать полноценную научную карьеру прямо со школьной скамьи.

Директора московских школ тоже поделились своими впечатлениями от нововведений. Директор школы №444 Павел Северинец отметил, что в этом году из его школы вышли два абсолютных победителя Всероссийской олимпиады, а в основном его ученики были сильны в экономике, праве и обществознании. Екатерина Паршина, директор школы №1950, рассказала о своем опыте взаимодействия с иностранными образовательными делегациями. «Мы показали им не только Москву туристическую, но и Москву образовательную», — подчеркнула она. Директор лицея №1550 Никита Лосев рассказал, что они в этом году провели около 300 научных работ при поддержке ведущих вузов. Он не забыл рассказать и о проекте «Университетские субботы» — в эти дни школьники имели возможность пообщаться с преподавателями и решить для себя, по какому направлению им идти дальше. К слову, этот проект — часть более масштабного «Субботы московского школьника». Тут и «профессиональные субботы», посвященные обучению в колледжах, и «исторические субботы», где школьники могут погрузиться в изучение истории. А директор лицея №1561 Валерий Пазынин рассказал об интерактивной игре для школьников, которая позволяла бы проверять знания и умения. Он отметил, что контрольно-измерительных материалов ЕГЭ уже сейчас недостаточно — и важно развить у ребенка умение действовать в незнакомых ситуациях и анализировать информацию, поступающую из окружающей среды. Валерий Пазынин уверен, что прекрасная форма для этого — кейсы. И уже 29 мая они провели такую игру, которая очень понравилась восьмиклассникам. Такую форму он предложил и для всех московских школ.

В завершение Исаак Калина рекомендовал разработать такие кейсы и для журналистов — вдруг тоже понравятся.

Екатерина ГАБЕЛЬ.

ФОРУМ

В пятницу в Москве прошел второй день «Примаковских чтений», крупнейшего международного форума российских и зарубежных экспертов в области международных отношений, экономики и безопасности. И начался он с выступлений главы МИД РФ Сергея Лаврова и патриарха американской дипломатии Генри Киссинджера.

Генри КИССИНДЖЕР: «МЫ ЗНАВАЛИ ВРЕМЕНА И ПОХУЖЕ»

АНДРЕЙ ЯШЛАВСКИЙ

Второй день «Примаковских чтений» начался с выступлений Генри Киссинджера и Сергея Лаврова.

Министр Лавров и ветеран американской дипломатии выступили на «Примаковских чтениях»

Глава российского внешнеполитического ведомства свое выступление посвятил узловым точкам нынешней ситуации в мире, напомнив, что либеральная модель глобализации себя исчерпала, разрыв между богатыми и бедными странами растет, как растет и угроза от всплеска международного терроризма. На этом фоне, по словам Лаврова, очевидна иллюзорность попыток построить отдельные островки безопасности и отсидеться в тихой гавани.

Не обошел глава МИД и одну из острейших на сегодня тем — а именно отношения с Соединенными Штатами, переживающие период «ненормальности» и ставшие заложниками внутриполитической борьбы в США. Учитывая важность этой проблемы и в свете предстоящей встречи лидеров двух стран, собравшиеся на форуме эксперты и журналисты с особым интересом ждали выступления Генри Киссинджера, который в четверг встречался с президентом Путиным.

Появление 94-летнего лауреата Нобелевской премии мира, бывшего государственного секретаря США и помощника президента Никсона по нацбезопасности на «Примаковских чтениях» было логичным не только в связи с величиной фигуры Киссинджера, обладающего огромным авторитетом во всем мире. (Стоит, кстати, напомнить, что в прошлом году Генри Киссинджер был избран иностранным членом Российской академии наук.)

Киссинджер и Примаков были близкими друзьями, о чем американский гость напомнил в своей речи. По словам Киссинджера, они часто встречались с Евгением Максимовичем, будучи соперниками и находясь по разные стороны стола во время переговоров, но это не мешало им иметь общее убеждение в том, что проблемы между Россией и США, между Советским Союзом и США должны решаться путем переговоров, что необходимо двигаться к достижению общего видения будущего.

Проблемы, существующие между нашими странами, говорит Киссинджер, необходимо решать ответственно: и у нас есть все возможности, чтобы достичь прогресса не только в двусторонних отношениях, но и в интересах всего мира. Но для этого необходимы совместные усилия. Ибо последствия наших разногласий могут иметь катастрофические последствия.

Генри Киссинджер заверил слушателей, что напряжение, которое периодически возникает между США и Россией, — не новое явление: «Мы знавали времена и похуже. Но могли преодолеть эту напряженность». Говоря о прошлом, ветеран американской дипломатии напомнил, что моменты напряженности возникали и в досоветские времена. Так, в конце XIX века Америка конкурировала с Россией в Северо-Восточной Азии за доступ к Маньчжурии. А во время Русско-японской войны США поддерживали Японию, то есть опосредованно выступали против России. Но и тогда удавалось выйти из кризиса. Говоря о борьбе великих держав за превосходство, Киссинджер упомянул о таком важном факторе, как о разнице восприятия национальной безопасности в двух наших странах, когда Россия исторически концентрировалась на обороне своей огромной территории от мощных соседей, а США, наоборот, после установления своего доминирующего положения в Северной Америке чувствовали себя в безопасности и могли развиваться более открыто как торговая нация. При этом каждая страна в течение ста с лишним лет проводила политику сдерживания в разной степени. Россия, по словам Киссинджера, пыталась сдержать американскую динамику, а Америка — «российскую экспансию».

— Идея глобального лидерства буквально пронизывает американскую политику, — признает Генри Киссинджер. — США считают себя не просто одним из лидеров, а единственным лидером. Россия все последние столетия позиционировала себя защитником принципов международного порядка, права и справедливости.

Апеллируя к своему опыту разрешения кризисных ситуаций, патриарх американской дипломатии говорил о том, что нашим странам необходимо действовать сообща. И закончил свое выступление Киссинджер на мажорной ноте, говоря о том, что, несмотря на все трудности, он смотрит в будущее с оптимизмом.

К теме российско-американских отношений глава МИД России вернулся и после выступления Генри Киссинджера. Отвечая на вопрос об ожиданиях, связанных со встречей Путина и Трампа, Лавров дипломатично дал понять, что надо исходить из того, что и российский президент, и его американский коллега в своей деятельности руководствуются национальными интересами своих стран. И в этой связи министр рассказал о том, как в январе 1996 года во время работы в Нью-Йорке он оказался вместе с Киссинджером на обеде в честь приезда израильского министра обороны Эхуда Барака. Там кто-то из присутствующих спросил Киссинджера, как он относится к тому, что Евгения Примакова назначили министром иностранных дел РФ. На что Киссинджер ответил: «Мне всегда было проще иметь дело с теми, кто понимает свои национальные интересы». Возвращаясь к теме грядущей встречи лидеров России и Америки на полях саммита «двадцатки», Сергей Лавров выразил надежду, что там возобладает прагматизм, реализм «и осознание того, что каждая из наших стран свои национальные интересы более эффективно может обеспечивать в «концерте», а не через сольные выступления».

Оживление у слушающих вызвал и рассказанный министром Лавровым анекдот про Василия Ивановича, который играл в «двадцать одно» в Монте-Карло. Тот самый, где партнер Василия Ивановича заявил, что у него «очко» — а на требование показать карты сообщил, что в приличном обществе принято верить на слово. Вот после этого у Василия Ивановича карта и пошла. Понятно, что анекдот был рассказан для иллюстрации манеры, которой руководствуются некоторые наши партнеры. В связи с чем Сергей Лавров напомнил знаменитое выражение Рональда Рейгана: «Доверяй, но проверяй».

Андрей ЯШЛАВСКИЙ.

КОЛЛЕКЦИОНЕР ЖИЗНИ

Андрей ЯХОНТОВ

СМЕШНЫЕ РАССКАЗЫ

Метеоролог

Я стала встречаться с ним, потому что у него был внушающий доверие вид. Аккуратный пиджак, галстук, отглаженные брюки. Он говорил уверенным, заставлявшим прислушиваться к его суждениям голосом:

— Во вторник мы обязательно пойдем в кафе. Народу на улицах будет немного, пробок на транспортных магистралях не предвидится, кафе будет полупустым. Встречаемся ровно в 19.00.

Я запомнила этот прогноз — в основном из-за директивного тона, которым он был произнесен.

Но во вторник народу на улицах было не протолкнуться, машины стояли на мостовой без движения. Он пришел в 20.30 и извинился за «естественное» в таких условиях опоздание. В намеченное кафе мы попасть не смогли: оно было закрыто, санитарный день.

Следующее его предсказание удивило еще больше:

— Едем в субботу за город. На электричке, отправляющейся в 9.11 от Белорусского вокзала.

Когда прибыли на вокзал, оказалось: эта электричка отменена еще месяц назад.

Он сказал:

— В этом году будут в моде розовый цвет и всяческие полосочки.

Модными оказались голубой и горошек.

Он сказал:

— Вырастет инфляция, а рубль ослабеет.

Все произошло наоборот.

— Картофель подешевеет, а яблоки подорожают.

Это не подтвердилось.

Что бы он ни произнес и ни предположил — не оправдывалось, не сходилось, не воплощалось.

Я долго не могла понять в чем дело. Потом заинтересовалась: он почему-то скрывал свою профессию. Никогда не говорил о ней. Оказалось: работает в Гидрометцентре. Тут стало ясно, почему он никогда не говорит о погоде. Это бы окончательно выдало его. Выдало с головой.

Волосы

Извлек из супа седой длинный волос и испытал укол совести. Вспомнил о старенькой покинутой матери. Всю жизнь она работала не покладая рук, стояла у плиты, чтоб обеспечить ему сносное детство.

Затем во рту оказался второй волос — тоже длинный, но блондинистый. Он вспомнил жену. Сколько они не виделись? Все же она была хорошая... Заботливая... Нежная... «Златовласка» звал он ее. Пока не встретил жгучую брюнетку.

Извлек третий, коричневый, короткий, и слегка рассердился. Подумал о дочери. Как она без него? Справляется ли с жизнью? С хахалями? Короткая стрижка ей к лицу. Жаль, что обкорнала косы...

Ощутил на губах четвертый волосище — и взбесился. Выплюнул его.

А когда намотался на зуб пятый, он уже не стал вымерять его длину и определять цвет, а закричал во весь голос:

— Тут у вас ресторан или парикмахерская? Кто причесывался над моим супом?

Стеарин

Вы, наверное, обратили внимание: импортные яблоки бывают на ощупь жирными, будто их смазали вазелином. На самом деле это специальное безвредное для человеческого здоровья покрытие, чтоб фрукты не портились и не были изъедены насекомыми.

У нас много продукции пропадает именно из-за плохого складирования и хранения. Но в эпоху импортозамещения наконец дошли руки и до яблочно-грушевого опрыскивания. Известному научному институту заказали исследование — разработать состав для опыления плодов, который, с одной стороны, не содержал бы яд, а с другой — немного весил и был бесцветен.

Года два длились испытания. И вот успех — химическую формулу внесли в реестр! Создали фирму-промоутер. Запустили новшество в жизнь. Но вещество оказалось грубоватым, с подтеками, какие бывают на стеариновых свечках. Приходилось его частично соскабливать. Порой яблоки и груши не помещались в ящики, столько на них налипало защитного слоя.

Продолжили работу над оптимизацией препарата. Потому что граждане не хотели покупать отечественные подтеки.

И тут, как назло, начались проверки, грянула ревизия. Установила: вещество не только похоже на стеарин, но стеарином и является. Его вручную накапывали со свечей на яблоки. Дополнительно обнаружилось: в некоторых церквях перестало хватать свечей — все свечные заводы перешли на выпуск коммерческой продукции для импортозамещения.

Постановили: использовать не свечной воск, а обычный вазелин. Что напрашивалось: он весит меньше и аптеки им затоварены. Теперь обмазываем — это все же легче, чем обкапывать.

Сканер

Недалеко время, когда люди будут по-бытовому просто сканировать друг друга, как сейчас сканирует их медицинская техника — УЗИ и МРТ, рентгеновские лучи и эхографирование. Появятся аппараты на манер мобильников (а может, и меньших размеров), которые каждый станет носить при себе и при беседе с кем-либо без стеснения извлекать из кармана и направлять на собеседника.

Разговоры начнутся приблизительно такие:

— Не хочу вести с вами дела, потому что у вас на уме, как меня облапошить, а я наивный и честный человек. К тому же у вас уплачены не все налоги.

Или:

— Не могу с вами поддерживать добрые отношения и вам доверять, поскольку в вас четверть еврейской крови, а я террорист.

Или:

— Вижу, что вы антисемит, а у меня бабушка еврейка.

Или:

— К сожалению (к счастью), не смогу вступить с вами в брак, потому что у вас дурная наследственность и зреет опухоль поджелудочной железы.

Да, беззастенчивости и жесткости в контактах прибавится. С этим побочным фактором придется справляться при помощи каких-нибудь других технических новшеств. Но вопрос в другом: каким образом станет осуществляться жизнь, если она в основе своей замешана и строится на счастливом неведении и ошибочности предположений и суждений? А тут — маски сорваны! Наступит ад или рай?

Полагаю, очень быстро изобретут приспособление антивидения насквозь. И у каждого в кармане появится рядом со сканером глушитель, искажающий реальную картину, что поможет, как прежде, ворам и жертвам бросаться навстречу друг другу с распростертыми, а ловеласам и многоженцам сохранит шанс выдавать себя за девственников. На любую прогрессивную подвижку всегда находится контрмера.

Но коротким промежутком между изобретением сканера и антисканера нужно успеть воспользоваться для хотя бы частичного оздоровления атмосферы от всеобщего вранья и очищения человеческих отношений от лжи и неискренности. Вдруг в результате двуногая порода настолько улучшится, что не захочется изобретать антисканер?

Банкир

Судили пойманного беглого банкира.

— Как ты, такой-сякой, мог похитить столь огромную сумму и скрыться? Вкладчики доверяли тебе, а ты...

Он сказал:

— Я честный вор. Смотрели фильм «Берегись автомобиля»? Там Деточкин обкрадывал жуликов. Вот и я... Изучил историю вкладов, биографии вкладчиков. Пробу ставить негде! Этот вице-премьер увел целый транш из государственного кармана. Этот олигарх пустил народную нефть на личное обогащение. Эта министерша создала фиктивную фирму и присваивала доходы. Вор в законе по совместительству являлся руководителем антикоррупционного ведомства. Чего их жалеть? Курочить их надо!

— А сам ты чем лучше? — спросили судьи.

Банкир не моргнув глазом ответил:

— Я хотел помочь экономике ведущих стран, вкладывая в нее деньги. Ведь существование нашего государства никаких доходов мировому сообществу не приносит. Только траты. Вот я и попытался восполнить изъян.

Ну и впаяли же ему срок — за непатриотичные взгляды!

Правитель

Правитель окружил себя мракобесами. Подданные роптали:

— Где откопал таких упырей?

Он прогнал проходимцев и страхолюдин, призвал под знамена в высшей степени приятных помощников. Население заговорило иначе:

— Всё же понимает, что хорошо, а что плохо.

Конечно, понимал. Еще бы! Потому и был вознесен выше остальных — недогадливых, рассуждавших плоско, поверхностно, стереотипно. Правитель если что-нибудь и постиг, то навык творить волшебство. Магия заключается в том, что слуги, какими бы положительными или отрицательными качествами ни были наделены, исполнят то и только то, что им прикажут. А решать, что в данный момент необходимее, будет он. Славное или скверное, подлое или светлое. Для него самого все было едино.

Балерина

В микрорайоне был скверик — маленький, уютный, с несколькими скамейками в тени старых лип. В центре — клумба, посредине клумбы — скульптура балерины на пуантах и в пачке, то есть юбочке-пелерине. Люди любили в этом скверике отдыхать. Особенно детишки и пенсионеры. Тихий, уютный был скверик. Но кому-то взбрело: на дамочку с полуобнаженными стройными ножками детишкам смотреть растлительно, а пенсионерам — противопоказано. Молодежи эта статуэтка подает дурной пример, а молодежь растет здоровая, поэтому надо заменить балерину. Водрузили на ее место скульптуру царя на троне. И спокойствие улетучилось! Начались митинги. Одни требуют царя убрать, а вместо него увековечить героев-коммунистов, другие обзывают коммунистов хуже некуда и просят увековечить нынешнего политического лидера страны. Третьи жаждут воздвигнуть абстрактный куб безо всяких обозначений — просто чтоб напомнить людям: земля круглая!

Вот как может измениться в одну секунду состояние общества. Вот от каких пустяков оно, оказывается, зависит. Чем и кому мешала балеринка? Где она теперь? На какой свалке? Или переплавлена в печи цветных металлов на дверные ручки?

Организатор торгов — ООО «Бизнес клуб «ИМПЕРИУМ» сообщает о проведении открытых торгов в форме аукциона (в случае, если первые и повторные торги будут признаны несостоявшимися или договор купли-продажи не будет заключен с их единственным участником, а также в случае незаключения договора купли-продажи по результатам повторных торгов — в форме публичного предложения) с закрытой формой подачи предложения о цене по продаже имущества, принадлежащего ОАО «МОСЭЛЕКТРОЩИТ» (ИНН/КПП 7731025772/773101001, ОГРН 1027700438094, адрес: 121596, г. Москва, ул. Горбунова, д. 12, корп. 2), признанного решением Арбитражного суда г. Москвы от 25.05.2016 г. по делу № А40-48943/15 несостоятельным (банкротом) (далее — Должник).

Конкурсным управляющим утвержден Веснин Евгений Васильевич (ИНН 772206186003, СНИЛС 116-490-371-51), член Ассоциации «МСОПАУ» (ОГРН 1027701024878, ИНН 7701321710, адрес: 101000, г. Москва, Лубянский проезд, д. 5, к. 1).

Сведения об организаторе торгов: ООО «Бизнес клуб «ИМПЕРИУМ», почтовый адрес: 101000, г. Москва, Лубянский проезд, д. 27/1, стр.1, адрес электронной почты: imperium_ooo@mail.ru, контактный телефон: 8 (916) 511-81-30.

Для участия в торгах необходимо в указанный ниже срок приема заявок подать заявку и внести сумму задатка в размере 5% (пять процентов) от начальной цены продажи лота на расчетный счет организатора торгов — ООО «Бизнес клуб «ИМПЕРИУМ»: ИНН/КПП 7709858320/770901001, ОГРН 1107746597408, р/сч 40702810200000058577 в Банке ВТБ 24 (ПАО), к/сч 30101810100000000716 в ОПЕРУ Московского ГТУ Банка России, БИК 044525716. Поступление задатка на расчетный счет организатора торгов должно быть подтверждено на дату составления протокола об определении участников торгов.

Заявка на участие в торгах оформляется в форме электронного документа, составляется в произвольной форме на русском языке и содержит:

а) фирменное наименование (наименование), сведения об организационно-правовой форме, о месте нахождения, почтовый адрес (для юридического лица), фамилию, имя, отчество, паспортные данные, сведения о месте жительства (для физического лица), номер контактного телефона, адрес электронной почты,

б) выписку из ЕГРЮЛ (для юридического лица) либо выписку из ЕГРИП (для индивидуального предпринимателя) выданную не ранее 30 дней до даты подачи заявки, копии документов, удостоверяющих личность (для физического лица), надлежащим образом заверенный перевод на русский язык документов о государственной регистрации юридического лица или государственной регистрации физического лица в качестве индивидуального предпринимателя в соответствии с законодательством соответствующего государства (для иностранного лица);

в) копии документов, подтверждающих полномочия руководителя (решение или протокол, устав) (для юридических лиц);

г) копии документов, подтверждающих полномочия лица на осуществление действий от имени заявителя.

Заявка на участие в торгах должна содержать предложение о цене имущества, не подлежащее разглашению до начала проведения торгов.

Прилагаемые к заявке документы представляются в форме электронных документов, подписанных электронной цифровой подписью заявителя.

На торги выставляется следующее имущество (начальная цена продажи лотов НДС не облагается):

Лот № 32: Права требования к третьим лицам на общую сумму 9 278 406,86 рублей (99 наименований согласно Приложению).

Начальная цена продажи лота: 9 278 406,86 руб.

Лот № 33: Право требования к ООО «НИИ ВДПО ОПБ» (ИНН 7734704613) на сумму 1 350 000,00 рублей.

Начальная цена продажи лота: 1 350 000,00 руб.

Лот № 34: Права требования к ОАО «Группа Е4» (ИНН 7720554943), ООО «Вторсталь» (ИНН 7724714605) на общую сумму 16 030 727,60 рублей.

Начальная цена продажи лота: 16 030 727,60 руб.

Лот № 35: Право требования к АО «МОСЭЛЕКТРО» (ИНН 7710925620) на сумму 84 308 351,40 рублей.

Начальная цена продажи лота: 84 308 351,40 руб.

Лот № 36: Право требования к ООО «Мосэлектротехнология» (ИНН 7731650021) на сумму 401 888 693,92 рублей.

Начальная цена продажи лота: 401 888 693,92 руб.

Лот № 37: Право требования к ООО «Мосэлектропрофит» (ИНН 7731650014) на сумму 23 836 886,18 рублей.

Начальная цена продажи лота: 23 836 886,18 руб.

Лот № 38: Право требования к ООО «Строй-Консалт» (ИНН 5024143494) на сумму 8 906 033,26 рублей.

Начальная цена продажи лота: 8 906 033,26 руб.

Подробные характеристики лотов представлены на сайте ЕФРСБ в виде прикрепленного файла к сообщению о проведении торгов по продаже имущества, принадлежащего ОАО «МОСЭЛЕКТРОЩИТ», а также доступны всем пользователям на электронной площадке «МЕТА-ИНВЕСТ» по адресу: http://meta-invest.ru.

Срок начала представления заявок на участие в торгах по продаже имущества Должника в форме аукциона — 03.07.2017 г. с 12-00 (здесь и далее — время московское). Срок окончания представления заявок — 04.08.2017 г. в 15-00. Подведение результатов торгов, а также оглашение представленных предложений о цене — 08.08.2017 г. в 13-00 на ЭТП «МЕТА-ИНВЕСТ» (http://meta-invest.ru). Представление предложений о цене осуществляется на ЭТП «МЕТА-ИНВЕСТ» (http://meta-invest.ru), и представляются участниками торгов одновременно с представлением заявок на участие в торгах или в день подведения результатов торгов с 00-00 до 13-00 08.08.2017 г.

Ознакомление участников с документацией, согласование осмотра имущества осуществляется по предварительной записи по телефону Организатора торгов: 8 (916) 511-81-30 в рабочие дни с 11-00 до 14-00 в течение срока приема заявок на участие в торгах, и не позднее 5 (пяти) рабочих дней до даты проведения торгов.

Победителем открытых торгов в форме аукциона признается участник торгов, предложивший максимальную цену имущества Должника.

Договор купли-продажи должен быть подписан победителем торгов в течение 5 дней с даты получения предложения от конкурсного управляющего о заключении договора купли-продажи. Оплата приобретенного на торгах имущества производится в течение 30 дней с момента подписания договора купли-продажи по цене, предложенной победителем, путем перечисления соответствующей суммы на расчетный счет Должника: р/сч 40702810700160000071 в «МИНБАНК» (ПАО) г. Москва, к/сч 30101810300000000600, БИК 044525600.

С проектом договора купли-продажи и договором о задатке можно ознакомиться на электронной площадке: http://meta-invest.ru.

При наступлении обстоятельств, предусмотренных Законодательством РФ, являющихся основанием для проведения повторных торгов по продаже имущества Должника, организатором торгов будут проводиться повторные торги в форме аукциона, проводимого в электронной форме, открытого по составу участников с закрытой формой представления предложений о цене.

Срок начала представления заявок на участие в повторных торгах по продаже имущества Должника в форме аукциона — 14.08.2017 г. с 12-00 (здесь и далее — время московское). Срок окончания представления заявок — 15.09.2017 г. в 15-00. Прием заявок на участие в торгах осуществляется по адресу: http://meta-invest.ru. Подведение результатов торгов, а также оглашение представленных предложений о цене состоится 19.09.2017 г. в 13-00 на ЭТП «МЕТА-ИНВЕСТ» (http://meta-invest.ru). Представление предложений о цене осуществляется на ЭТП «МЕТА-ИНВЕСТ» (http://meta-invest.ru), и представляются участниками торгов одновременно с представлением заявок на участие в торгах или в день подведения результатов торгов с 00-00 до 13-00 19.09.2017 г.

Начальная цена продажи имущества на повторных торгах устанавливается следующем образом, НДС не облагается:

Лот № 32: 8 350 566,17 руб. Лот № 33: 1 215 000,00 руб. Лот № 34: 14 427 654,84 руб. Лот № 35: 75 877 516,26 руб. Лот № 36: 361 699 824,53 руб. Лот № 37: 21 453 197,56 руб. Лот № 38: 8 015 429,93 руб.

Ознакомление с имуществом, выставляемым на повторные торги, сумма задатка для участия в повторных торгах, а также иные необходимые требования для участия, соответствуют первоначальным торгам.

Победителем повторных торгов в форме аукциона признается участник торгов, предложивший максимальную цену имущества Должника.

Договор купли-продажи по результатам торгов заключается в порядке, указанном выше в настоящем сообщении.

При наступлении обстоятельств, предусмотренных Законодательством РФ, являющихся основанием для проведения торгов по продаже имущества посредством публичного предложения, организатором торгов будут проводиться открытые торги посредством публичного предложения путем последовательного снижения начальной цены в порядке и сроки, указанные в настоящем сообщении.

Срок начала представления заявок на участие в торгах по продаже имущества Должника посредством публичного предложения — 25.09.2017 г. Прием заявок на участие в торгах осуществляется по адресу: http://meta-invest.ru в период действия публичного предложения с 12-00 первого рабочего дня начала действия публичного предложения по 15-00 последнего рабочего дня срока действия ценового предложения, в течение которого были поданы заявки по лоту.

Срок окончания представления заявок — с даты определения победителя торгов по продаже имущества Должника посредством публичного предложения, либо по окончании срока действия публичного предложения.

Для участия в торгах необходимо в указанный срок приема заявок подать заявку, соответствующую настоящему сообщению и содержащую предложение о цене лота, которая должна быть не ниже установленной на момент подачи заявки начальной цены продажи соответствующего лота, а также внести на счет организатора торгов, указанный в сообщении, задаток в размере 5% (пять процентов) от цены лота, установленной на соответствующем этапе снижения такой цены для участия в торгах посредством публичного предложения.

Ознакомление с имуществом, выставляемым на торги посредством публичного предложения, а также иные необходимые требования для участия в торгах посредством публичного предложения соответствуют повторным торгам.

Начальная цена продажи имущества на торгах посредством публичного предложения соответствует начальной цене продажи имущества на повторных торгах.

Снижение начальной цены продажи имущества должника на 9% (девять процентов) от начальной цены продажи имущества должника на публичных торгах производится на шестой рабочий день последовательно до достижения минимальной цены предложения (цены отсечения) в размере 1% (одного процента) от начальной цены продажи имущества должника посредством публичного предложения и действует в течение 5 (пяти) рабочих дней.

Рассмотрение Организатором торгов представленной заявки на участие в торгах и принятие решения о допуске заявителя к участию в торгах осуществляются в порядке, установленном ст. 110 Федерального закона «О несостоятельности (банкротстве)».

Подведение результатов торгов, проводимых посредством публичного предложения, производится на ЭТП «МЕТА-ИНВЕСТ» (http://meta-invest.ru) в течение двух часов с момента окончания открытых торгов.

Победителем открытых торгов по продаже имущества Должника посредством публичного предложения признается участник открытых торгов, который представил в установленный срок заявку на участие в торгах, содержащую предложение о цене имущества должника, которая не ниже начальной цены продажи имущества должника, установленной для определенного периода проведения торгов, при отсутствии предложений других участников торгов по продаже имущества должника посредством публичного предложения. В случае, если несколько участников торгов по продаже имущества должника посредством публичного предложения представили в установленный срок заявки, содержащие различные предложения о цене имущества должника, но не ниже начальной цены продажи имущества должника, установленной для определенного периода проведения торгов, право приобретения имущества должника принадлежит участнику торгов, предложившему максимальную цену за это имущество. В случае, если несколько участников торгов по продаже имущества должника посредством публичного предложения представили в установленный срок заявки, содержащие равные предложения о цене имущества должника, но не ниже начальной цены продажи имущества должника, установленной для определенного периода проведения торгов, право приобретения имущества должника принадлежит участнику торгов, который первым представил в установленный срок заявку на участие в торгах по продаже имущества должника посредством публичного предложения.

Договор купли-продажи по результатам торгов заключается в порядке, указанном выше в настоящем сообщении.

НА ПРАВАХ РЕКЛАМЫ

Организатор торгов — финансовый управляющий Шкрабова Евгения Александровича (27.09.1974 г.р., место рождения: поселок Заря Балашихонский район Московской области, ИНН 501206887046, регистрация по месту жительства / фактическое место жительства: 119334 г.Москва наб. Андреевская д.1 кв. 41; СНИЛС 107-473-559 62) **Матинян Илья Агасиевич** (ИНН 290105227675, СНИЛС 126-683-024 62, почтовый адрес: 123242 г.Москва а/я 2 (на имя Матинян И.А.), office@matinyan.me) член Союза «СРО АУ СЗ» (191060 Санкт-Петербург ул. Смольного д.1/3 подъезд 6, ОГРН 1027809209471, ИНН 7825489593, регистр. номер 001-3) действующий в процедуре реализации имущества гражданина на основании решения Арбитражного суда города Москвы по делу №А40-62495/2016 от 14.12.16 сообщает о проведении продажи имущества Шкрабова Е.А. в форме публичного приема заявок.

Продаваемое имущество:

Лот №1: Доля в уставном капитале ООО «ЕМ-ГРУПП» (ОГРН 1037721022899, ИНН 7721259330) в размере 50 процентов и номинальной стоимостью 10 000 рублей, продажная цена реализации — 10 000 руб.

Цена продажи установлена без учета НДС.

Продажа доли уставного капитала с торгов осуществляется при соблюдении преимущественного права приобретения доли участниками общества путем предложения приобретения доли по цене, сформировавшейся на публичном приеме заявок и договор купли-продажи доли с победителем торгов заключается после соблюдения преимущественного права покупки участником общества. Расходы по оформлению и направлению нотариальной оферты несет победитель публичного приема заявки и дает ему право контролировать ход заключения договора, и соблюдения ФЗ «Об обществах с ограниченной ответственностью».

Условия: Заявки на приобретение имущества принимаются финансовым управляющим в срок с 00:00 ч. 02.08.2017 г. по 31.08.2017 г. до 24:00 ч. по московскому времени в зависимости от формы участия по адресу: 123242 г.Москва а/я 2 (на имя Матинян И.А.) или e-mail: office@matinyan.me. Заявки на приобретение имущества должника подаются в простой письменной форме или в электронной форме, подписанной электронно-цифровой подписью претендента.

Для регистрации в качестве участника торгов необходимо направить в адрес организатора торгов в письменной форме либо в форме электронного документа, подписанного электронно-цифровой подписью, на электронный адрес организатора торгов заявку на регистрацию для участия в торгах. Заявки на приобретение имущества направляются в зависимости от формы участия по адресу: 123242 г.Москва а/я 2 (на имя Матинян И.А.) или e-mail: office@matinyan.me.

Минимальная цена продажи имущества не может быть ниже 10% от продажной стоимости имущества. Предложения ниже минимальной цены не рассматриваются.

Содержание заявки и прилагаемые документы должны соответствовать требованиям ст.110 ФЗ «О несостоятельности (банкротстве)». Представленная организатору торгов заявка на участие в торгах подлежит регистрации в журнале заявок на участие в торгах с указанием порядкового номера, даты и точного времени ее представления. В случае направления заявки на участие в торгах посредством почтовой корреспонденции, то время ее предоставления будет приравниваться к времени, когда претендент сдал свою заявку в органы связи.

Право приобретения имущества должника принадлежит лицу, который представил в установленный срок заявку на приобретение имущества, содержащую предложение о цене имущества должника, где предложение о цене может быть любым и не равным цене продажи. В случае, если несколько лиц, предоставившие заявки на приобретение имущества должника представили в установленный срок заявки, содержащие различные предложения о цене имущества должника, право приобретения имущества должника принадлежит лицу, предложившему максимальную цену за это имущество. В случае, если несколько лиц, предоставившие заявки на приобретение имущества должника в установленный срок заявки, содержащие равные предложения о цене имущества должника, право приобретения имущества должника принадлежит лицу, который первым представил в установленный срок заявку на приобретение имущества. Определение победителя по продаже имущества должника посредством публичного приема заявок осуществляется по истечении срока на прием заявок. Договор купли-продажи имущества заключается финансовым управляющим с лицом, предоставившим заявку на приобретение имущества по максимальной цене, в случае отклонения максимальной цены от цены продажи в меньшую сторону, то договор купли-продажи имущества заключается с лицом, предложившим наибольшую цену среди поступивших заявок.

Оплата по договору в течение 5 дней со дня подписания договора купли-продажи по следующим реквизитам: р/с 40817810304001234883 в ПАО «Сбербанк», к/с 30101810100000000601, БИК 041117601, получатель — Шкрабов Евгений Александрович, ИНН 501206887046.

Ознакомиться с документами, подтверждающими право собственности можно в рабочие дни по адресу Москва ул.Ленинская Слобода д.29 оф.533.6, предварительно связавшись с организатором торгов по тел: 8 (495) 8034238, а ознакомление с имуществом происходит самостоятельно по месту его расположения.

НА ПРАВАХ РЕКЛАМЫ

Повторные торги по продаже имущества ООО «Пластикс», назначенные на 25.05.2017 г. признаны несостоящимися в связи с недостаточным колличеством участников.

Организатор торгов (Продавец) — Конкурсный управляющий должника Общества с ограниченной ответственностью «Пластикс» Башмаков Вячеслав Вячеславович (ИНН 772825791583, СНИЛС 011-866-528-43), член Союз «Саморегулируемая организация арбитражных управляющих северо-запада» (191060, Санкт-Петербург, ул. Шпалерная, д. 51, Корпус литера А, помещение 2-Н № 436, ОГРН 1027809209471, ИНН 7825489593) в соответствии с п. 4 ст. 139 ФЗ «О несостоятельности (банкротстве)», сообщает о продаже посредством публичного предложения имущества ООО «Пластикс».

Имущество продается единым лотом — ЛОТ № 1:

— Объект недвижимости — Земельный участок с кадастровым номером 50:35:0010501:49 площадью 4326 кв.м., расположенный по адресу: Московская обл., Луховицкий район, р.п. Белоомут, ул. Лесная, д. 3, «А», — цена 942 300, 00 руб;

— Нежилое здание — Промкомбинат площадью 1158,9 кв.м кадастровый (условный) номер 50:35:0010501:55, расположенный по адресу: Московская обл., Луховицкий район, р.п. Белоомут, ул. Лесная, д. 3 «А»., — цена 2 236 500,00 руб;

Итого начальная цена Лота №1 — 3 178 800,00 руб. (НДС не облагается):

Имущество находится по адресу:

Московская обл., Луховицкий район, р.п. Белоомут, ул. Лесная, д. 3, «А»

Продажа имущества посредством публичного предложения осуществляется в электронной форме на электронной площадке «Аукционный тендерный центр» (оператор электронной площадки) по адресу в сети интернет: http://www.atctrade.ru с 07.08.2017 г. Срок действия публичного предложения по 01.10.2017 г. (включительно). Процедура продажи посредством публичного предложения предлагает: начальная цена продажи имущества устанавливается равной начальной цене продажи имущества, установленной на повторных торгах, величина снижения начальной цены продажи имущества должника по лоту устанавливается в размере 5 (пять) процентов от начальной цены продажи имущества посредством публичного предложения, а срок, по истечении которого последовательно снижается указанная начальная цена устанавливается равным 5 (пяти) календарным дням (с 00-00 час. моск. вр. первого дня до 23-59 час. моск. вр. пятого календарного дня). Минимальная цена продажи имущества посредством публичного предложения составляет 50 (пятьдесят) процентов от начальной цены имущества, определенной для повторных торгов.

Подача заявок с приложением необходимых документов, подписание договоров о задатке осуществляется в соответствии с Регламентом электронной площадки «Аукционный тендерный центр», п. 4.3. Порядка проведения открытых торгов в электронной форме при продаже имущества (предприятия) должников в ходе процедур, применяемых в деле о банкротстве, утв. Приказом Минэкономразвития от 23.07.2015 г. №495.

Претенденты признаются участниками торгов после своевременного выполнения всех условий: приема оператором электронной площадки соответствующей заявки на участие в торгах с приложением необходимых документов, поступления в установленный срок задатка, принятия Организатором торгов решения о допуске Претендента к торгам.

Размер задатка для участия в продаже посредством публичного предложения составляет 10% от цены продажи Лота, соответствующей определенному этапу продажи.

Задаток должен поступить до окончания периода, в котором подана заявка. Задаток должен быть перечислен по следующим реквизитам: на счет № 40702810900000002073, в Банк «Газпромбанк» (АО), к/с 30101810200000000823, БИК 044525823, получатель ООО «Пластикс», ИНН/КПП 5003091870/500301001, ОГРН 1115003000034.

Победителем торгов по продаже имущества Должника посредством публичного предложения признается участник торгов в порядке, установленном п. 4 ст. 139 Закона о банкротстве.

С даты определения победителя торгов по продаже имущества должника посредством публичного предложения прием заявок прекращается.

Договор купли-продажи Лота подписывается Победителем в течение пяти дней с даты получения предложения Продавца о его заключении. Оплата Лота производится в течение 30 (Тридцати) дней со дня подписания договора купли-продажи. При уклонении лица, являющегося Победителем торгов, от подписания Протокола или Договора, сумма задатка Победителю не возвращается.

Оставшиеся денежные средства за приобретенный Лот за вычетом суммы задатка перечисляются по следующим реквизитам: на счет № 40702810900000002073, в Банк «Газпромбанк» (АО), к/с 30101810200000000823, БИК 044525823, получатель ООО «Пластикс», ИНН/КПП 5003091870/500301001, ОГРН 1115003000034 в порядке, указанном в договоре.

По вопросам ознакомления с имуществом и документацией к нему, а также всем вопросам, связанными с условиями проведения аукциона, а также иным вопросам, не нашедшим отражения в настоящем информационном сообщении обращаться к Организатору торгов (123022, г. Москва, ул. 2-я Звенигородская, д. 13, стр. 43, офис 62, тел. 8 (499) 370 00 01, info@icbl.ru).

НА ПРАВАХ РЕКЛАМЫ

ООО «Газпром трансгаз Москва» извещает о проведении торгов по продаже нежилого здания складского типа, расположенного в Краснодарском крае, г. Сочи

Продавец: ООО «Газпром трансгаз Москва».

Контактные данные:
ООО «Газпром трансгаз Москва»:
тел.: 8 (495) 817-02-57, 8 (495) 817-02-79,
e-mail: zakharova@gtm.gazprom.ru,
davydkin@gtm.gazprom.ru.

Замечания и предложения по процедуре проведения настоящих торгов просим сообщать ПАО «Газпром», e-mail: inf@adm.gazprom.ru.

Организатор торгов: ЗАО «ГБЭС», адрес: 115191, г. Москва, Холодильный переулок, д. 3, корп. 1, стр. 4; тел.: 8 (495) 781-59-29; e-mail: info@gbes.ru.

Дата и время проведения торгов: 31 июля 2017 г. в 11 часов 30 минут по московскому времени.

Место проведения торгов: 115191, г. Москва, Холодильный переулок, д. 3, корп. 1, стр. 4.

Выставляемое на торги Имущество:

Нежилое здание складского типа (здание профилактория для АТ (участок ТО-2)) назначение: нежилое. Площадь: общая 756, 2 кв. м. Инвентарный номер: 4541. Литер: Ъ, Этажность: 1.

Обременения: отсутствуют.

Место нахождения Имущества: Российская Федерация, Краснодарский край, г. Сочи, Адлерский район, ул. Кирпичная, д. 24.

Начальная цена продажи Имущества: 15 164 763,00 (Пятнадцать миллионов сто шестьдесят четыре тысячи семьсот шестьдесят три) рубля 00 копеек, включая НДС.

Шаг на понижение цены: 155 023,00 (Сто пятьдесят пять тысяч двадцать три) рубля 00 копеек с учетом НДС.

Последующие шаги понижения цены: 150 000,00 (Сто пятьдесят тысяч) рублей 00 копеек.

Минимальная цена продажи: 6 009 740,00 (Шесть миллионов девять тысяч семьсот сорок) рублей 00 копеек, включая НДС.

Шаг повышения цены: 50 000,00 (Пятьдесят тысяч) рублей 00 копеек.

Размер задатка: 152 000,00 (Сто пятьдесят две тысячи) рублей (НДС не облагается).

Заявки на участие в торгах, подписанные уполномоченными лицами претендента, принимаются Организатором торгов **с 30 июня 2017 г. по 28 июля 2017 г.** (с 10:00 до 17:00 по московскому времени) по адресу: 115191, г. Москва, Холодильный переулок, д. 3, корп. 1, стр. 4.

Дополнительную информацию о предмете и порядке проведения торгов можно запросить у Организатора аукциона ЗАО «ГБЭС» по телефону +7 (495) 781-59-29 или по e-mail: info@gbes.ru

НА ПРАВАХ РЕКЛАМЫ

Решением Арбитражного суда города Москвы от 29.06.2015 по делу № А40-25496/2015 в отношении ОАО «СПЕЦСЕТЬСТРОЙ» (место нахождения: 121357, г. Москва, ул. Верейская, д. 29, стр. 154, ИНН: 7705041224, ОГРН: 1027739249471, далее — Должник) открыто конкурсное производство, конкурсным управляющим утвержден Клиндух Дмитрий Владимирович (ИНН 781711038878, СНИЛС 118-682-032-64, адрес для корреспонденции: 191036, г. Санкт-Петербург, а/я 2, Клиндуху Д.В.), член НП «СОАУ «Меркурий» (ОГРН 1037710023108, ИНН 7710458616, адрес: 125047, Российская Федерация, г. Москва, ул. 4-я Тверская-Ямская, д. 2/11, стр. 2).

Организатор торгов — Общество с ограниченной ответственностью «Балтийская электронная площадка» (ОГРН 1107847236023, ИНН 7810596232, тел. (812) 380-44-57, электронная почта bepspbtorg@gmail.com, адрес для корреспонденции: 197376, г. Санкт-Петербург, ул. Профессора Попова, д. 23, литер В, офис 26 (БЦ «Гайот»)), сообщает, что торги по продаже имущества Должника, проводимые с 10.05.2017, объявление о которых было опубликовано в газете «Коммерсантъ» № 61 от 08.04.2017, сообщение № 78030175081) состоялись по лотам № 11, 16, 19, 20, 23, 33, 34, 36, 37, 42, 44, 45, 46, 58, 59, 62, 63, 64, 65, 67, 68, 70, 73, 74, 76, 78, 82. Победителями торгов признаны: **по лотам №11,16,45,58 и 76** — Кольдичев Дмитрий Александрович (ИНН — 575305122882), которым была предложена цена по лоту № 11 — 155400 руб. 00 коп., по лоту № 16 — 326400 руб. 00 коп., по лоту №45 — 193300 руб. 00 коп., по лоту №58 — 90200 руб. 00 коп., по лоту №76 — 264600 руб. 00 коп.; **по лотам №19 и 20** победителем признан Гребеньков Андрей Леонидович (ИНН — 263405721754), которым была предложена цена по лоту №19 — 171369 руб. 00 коп., **по лоту №20** — 171369 руб. 00 коп.; **по лоту № 23** победителем признана Фроликова Наталья Вячеславовна (ИНН — 471421196028), которой была предложена цена 333999 руб. 99 коп.; **по лоту №33,34 и 63** победителем признано Общество с ограниченной ответственностью «Горжилсервис-Л» (ИНН/КПП — 5221002661/522101001, Нижегородская область г. Лукоянов ул. Заводская 9а), которым была предложена цена по лоту №33 — 51000 руб. 00 коп., по лоту №34 — 66000 руб. 00 коп., по лоту №63 — 595000 руб. 00 коп.; **по лоту № 36** победителем признан Качанов Николай Михайлович (ИНН — 780725592918), которым была предложена цена 581940 руб. 00 коп.; **по лоту № 37 и 67** победителем признан Глеков Сергей Александрович (ИНН — 420522622078), которым была предложена цена по лоту №37 — 10555 руб. 00 коп., по лоту №67 — 50555 руб. 00 коп.; **по лоту № 42 и 74** победителем признан Болуров Али-Мурат Тохтарович (ИНН — 091232194482), которым была предложена цена по лоту №42 — 233500 руб. 00 коп., по лоту №74 — 193500 руб. 00 коп.; **по лоту №44,70 ,78 и 82** победителем признан ИП Манахов Василий Александрович (ИНН — 760309286271), которым предложена цена по лоту №44 — 36150 руб. 00 коп., по лоту №70 — 12250 руб. 00 коп., по лоту №78 — 21111 руб. 00 коп., по лоту №82 — 97550 руб. 00 коп.; **по лоту №46** победителем признан Глеков Сергей Александрович (ИНН — 420522622078), которым была предложена цена 20555 руб. 00 коп.; **по лоту №59** победителем признана Малахова

ОБРАТНЫЙ ОТСЧЕТ

До главного спортивного праздника зимы 2018 года остается около 8 месяцев. Тем не менее в Южной Корее уже сейчас на каждом шагу туристов поджидают талисманы Олимпиады и Паралимпиады в Пхенчхане — белый тигр Сухоран и гималайский медведь Пандаби. Страна настолько долго ждала свою Олимпиаду, что начала готовиться к ней еще до официального назначения Пхенчхана столицей Игр, и на данный момент большинство спортивных объектов уже готовы к старту. С этим событием у корейцев связано множество надежд: не только на спортивные победы, но и на потепление отношений с КНДР и на то, что дальневосточная страна может стать ближе всему миру.

Большинство олимпийских объектов Пхенчхана уже построены.

WWW.OLYMPIC.ORG

ВОЙНА, МИР И ОЛИМПИАДА

Почему Южная Корея верит, что зимние Игры-2018 помогут объединить разделенный полуостров

Игры страсти

«Наш регион — как Сибирь, — улыбается губернатор провинции Канвондо Чхве Мунсун, — много земли, но мало народа». Несмотря на то что грядущие соревнования грозят нарушить тихий и размеренный ритм жизни Канвондо, 92% его жителей поддерживают проведение Олимпиады. Они верят, что помимо спортивного праздника их регион получит стимул к развитию. Ведь его основная проблема — это горный ландшафт и, как следствие, труднодоступность, неразвитость инфраструктуры.

А еще провинция, в которой пройдут соревнования, известна настоящей холодной, чуть ли не сибирской, зимой. По словам губернатора, в зимние месяцы средняя температура здесь держится на уровне -13 градусов по Цельсию, но иногда может опускаться и до -20. Поэтому на Олимпиаде будет использоваться натуральный снег, хотя и к капризам природы регион подготовлен. Если температура в Пхенчхане поднимется выше нуля, на помощь придут склад с натуральным снегом и производство его искусственного аналога.

При выборе олимпийских талисманов корейцы вспомнили об Олимпиаде-1988 в Сеуле. Тогда символом соревнований стал тигренок Ходори. Поэтому талисманом нынешних Игр выбрали тоже полосатого хищника, но на этот раз белого. Его имя Сухоран означает «тигр-защитник». Талисманом Паралимпиады стал гималайский медведь Пандаби. И если в России мишка ассоциируется с силой и удалью, то его восточный родственник символизирует терпение и доверие.

По сравнению с сочинскими зимними Играми Пхенчхан-2018 кажется верхом экономии. По словам представителей Комитета по подготовке зимних Олимпийских игр, Корея затратила на строительство спортивных объектов и инфраструктуры примерно $1,3 млрд — в пять раз меньше, чем Россия на Сочи-2014.

«Отличительные черты нашей Олимпиады — компактность и пунктуальность, — отмечает вице-президент Комитета по подготовке зимних Олимпийских игр в Пхенчхане Ким Ги Хон. — Пхенчхан не очень большой город по сравнению с Ванкувером или Сочи. И хотя он не может похвастаться настолько развитой инфраструктурой, как в мегаполисах, зато от основного стадиона можно будет добраться до любого спортивного объекта за 30 минут». При этом от Сеула до Каннына — час и десять минут езды на скоростном поезде, а до Пхенчхана — 58 минут. От международного аэропорта в Инчхоне также будет курсировать прямой поезд до олимпийской столицы.

А вот насчет жилья гостям Олимпиады лучше подсуетиться заранее. Пхенчхан — городок маленький, всего 35 000 жителей, поэтому физически не сможет вместить всех желающих. Всем остальным придется бронировать отели в соседнем Канныне или даже в Сеуле.

Как и в Сочи, на Олимпиаде-2018 будет два кластера — прибрежный в Канныне и горный в Пхенчхане. Всего предусмотрено 12 спортивных объектов, шесть из которых — новые. Четыре из этих шести уже построены, остальные два, по словам Ким Ги Хона, готовы на 80–90%. И неудивительно: Южная Корея начала готовиться к Играм еще до выбора столицы и уже успела протестировать новые стадионы на соревнованиях различного уровня. Статус олимпийской столицы Пхенчхан получил только с третьей попытки: сначала уступил жалких три голоса Ванкуверу, а потом — четыре голоса Сочи. И все же корейцы решили попытаться в третий раз. Для этого нужна настоящая страсть к спорту. Именно поэтому слово «страсть» вошло в девиз Олимпийских игр-2018.

Второе слово — «соединенные» как бы намекает на то, что Олимпиада призвана соединять поколения, страны и континенты. Для разделенного Корейского полуострова этот девиз особенно актуален.

Талисманы Олимпиады-2018.

AP

Вопросы безопасности

Президент Южной Кореи Мун Чже Ин на открытии чемпионата мира по тхэквондо в Мучжу также призвал обе Кореи создать единую команду на Олимпиаде-2018, а министр спорта республики ранее предлагал провести часть соревнований на территории КНДР. Правда, представитель Пхеньяна в Международном олимпийском комитете Чэн Ун решительно отверг предложение о формировании единой команды и назвал этот вопрос «закрытым».

«Что касается разрешения проблемы между Югом и Севером, одно из видений Олимпиады — это Олимпиада мира. Мы хотели дать возможность обеим странам сотрудничать более тесно через спорт. И мы верим, что данное мероприятие может сделать полуостров более мирным и спокойным, — отмечает генеральный директор отдела сотрудничества в сфере спорта министерства культуры, спорта и туризма Южной Кореи Чан Бен Кек. — Северная Корея заявила, что у нее нет причин не участвовать в Олимпиаде. Мы трактуем это как намерение участвовать».

И все же постоянные ракетные запуски и ядерные испытания Пхеньяна не могут не внушать опасений. Северная часть олимпийской провинции Канвондо находится на территории КНДР, а от границы между двумя Кореями до Сеула всего около 20 километров.

«В нашей провинции никогда не было террористических актов. Тем не менее сейчас мы проводим разнообразные антитеррористические учения, кроме того, в провинции расквартировано 200 000 военных», — уверяет губернатор Канвондо Чхве Мунсун. Однако основные надежды Южная Корея возлагает на порядочность северного соседа. Раз уж спортсмены из КНДР будут участвовать в соревнованиях, то устраивать военные провокации для них нет смысла. По крайней мере, можно в это верить: хрупкое перемирие на Корейском полуострове держится уже больше 60 лет.

И такое ли хрупкое это перемирие, как кажется? Туры в южную часть демилитаризованной зоны на границе двух Корей давно поставлены на поток. Едут туристы даже не пощекотать нервы, а просто посмотреть на самую закрытую страну мира, хоть в бинокль, хоть одним глазком. Правда, на подходах к границе вас попросят подписать соглашение о том, что организаторы поездки не несут ответственности за вашу жизнь. Но в возможность отправиться на тот свет именно здесь, в одной из самых охраняемых зон мира, как-то не верится. А КНДР — вот она, рукой подать. Можете делать селфи. И большинство пассажиров туристических автобусов не страшатся расстаться с жизнью, а предвкушают вагоны лайков в Фейсбуке. Правда, среди них большинство иностранцев. Корейцы не горят желанием бередить старую рану.

Да, далеко не все жители Южной Кореи хотят объединиться с северным соседом, по крайней мере в ближайшее время. Корейская молодежь родилась и выросла в разделенной стране и неплохо чувствует себя на «правильной» половине. К тому же, если объединение когда-нибудь состоится, южанам какое-то время придется тянуть на себе груз недоразвитого севера. Тем не менее идеи политики «солнечного тепла», предусматривающей сближение с КНДР, с приходом к власти президента Мун Чже Ина вновь становятся актуальными.

Кого греет «солнечное тепло»

По словам директора отдела политики объединения министерства объединения Сон Ги Ена, реализация этого направления будет зависеть от желания Северной Кореи сотрудничать. Если Пхеньян пойдет навстречу, Сеул планирует улучшить состояние прав человека в КНДР, активизировать торговое и экономическое сотрудничество (сейчас вся торговля между странами остановлена), снова открыть промышленную зону Кэсон, благодаря которой северокорейские рабочие могли трудиться на южнокорейских предприятиях. Если же нет — остается только усиливать давление через санкции. По крайней мере, теперь Южная Корея предлагает КНДР альтернативу санкционной политике: показывает пряник, но держит наготове кнут.

Но пока что Пхеньян никак не отреагировал на протянутую ветвь мира. Между тем в век глобализации и распространения мобильных телефонов (в Северной Корее уже 3 млн пользователей сотовой связи) Пхеньяну становится все сложнее скрывать от населения то, что происходит в других странах. Возможно, многие северокорейцы мечтают перебежать на юг, но лишь немногие отваживаются. Сейчас в Южной Корее насчитывается около 30 000 беженцев с севера. Большинство из них сбежало от голода в 90-е годы прошлого века. С тех пор режиму удалось заткнуть бреши в «железном занавесе», да и ситуация с продовольствием улучшилась, но время от времени кому-нибудь из граждан КНДР все же удается совершить побег через Китай.

Сеул не бросает соотечественников на произвол судьбы: для беженцев в министерстве объединения была разработана специальная 12-недельная программа обучения и система субсидий. Деньги перебежчикам дают только на первое время, затем большинство из них устраивается работать на предприятия.

Как бы то ни было, в 2018 году у северокорейских спортсменов появится вполне легальный шанс поехать на юг. Возможность, кстати, очень редкая — последняя южнокорейская Олимпиада состоялась в 1988 году в Сеуле, и КНДР ее бойкотировала.

Киберспорт — это серьезно

В министерстве спорта Кореи, конечно, возлагают главные надежны на шорт-трек. Все помнят, как обиженный на родину кореец Виктор Ан блеснул на сочинской Олимпиаде и завоевал для России «золото» в этом виде спорта. Кстати, соотечественники не обижаются на спортсмена и искренне рады каждой его победе. За какую бы страну Ан ни выступал, он все равно остается корейцем.

Но есть в Корее еще один вид спорта, который гарантированно принес бы этой стране золотые медали... если бы был олимпийским. Речь идет о киберспорте — профессиональной игре в компьютерные игры, в которой корейские команды считаются одними из лучших. В Сеуле располагается профессиональная ассоциация киберспортсменов, в которой к играм относятся предельно серьезно.

По словам генерального секретаря Корейской ассоциации электронных видов спорта Ман Су Чо, только 0,1% от всех игроков в компьютерные игры могут стать профессионалами. Нужно ежедневно тренироваться по 12–13 часов в течение 3–4 лет, чтобы только получить возможность участвовать в киберспортивных турнирах.

Наградой за долгие тренировки будет не только всенародная слава, но и немаленькие гонорары. В отличие от традиционных спортивных турниров триумфаторы виртуальных боев получают реальное денежное вознаграждение. Кроме того, у многих корейских компаний, особенно связанных с производством электроники, есть собственные киберспортивные команды, участники которых получают приличную зарплату. Игроки на этом не останавливаются и зарабатывают на видеороликах в Интернете. В результате прогеймеры в Корее являются самыми высокооплачиваемыми спортсменами и получают даже больше, чем звезды бейсбола: признанные профессионалы — около $400 000 в год, а отдельные игровые знаменитости — $2–3 млн.

Но за все в мире спорта нужно платить. Как у любых спортсменов, у прогеймеров есть свои профессиональные болезни. Например, так называемый «туннельный синдром» — неврологическое заболевание кисти руки, из-за которого многие игроки даже перенесли операцию. Ему сопутствуют проблемы с позвоночником и зрением — последствия ежедневного 12-часового общения с компьютером. В какой-то момент в киберспортивной ассоциации поняли, что могут таким образом лишиться лучших геймеров, и ввели в программу тренировок физические упражнения, которые помогают избежать проблем со здоровьем.

Напоследок задаю Ман Су Чо шутливый вопрос: «Верите ли вы, что когда-нибудь киберспорт войдет в программу Олимпийских игр?» И удивляюсь серьезности ответа: «Киберспорт уже включен в программу Азиатских игр-2022 в Ханчжоу. Конечно, наша долгосрочная цель — это включение этой дисциплины в программу Олимпиады. МОК постоянно исследует распространенность различных видов спорта. И у Олимпийских игр есть серьезная проблема: они теряют молодежную аудиторию. Популярный у молодежи киберспорт как раз может решить эту проблему, и мы верим, что вскоре МОК обратит на нас внимание». Так что пока остальные страны смотрят на компьютерные игры как на развлечение для подростков, в Корее уже растят свой олимпийский резерв.

Любовь ГЛАЗУНОВА.

Жители Южной Кореи повязывают ленточки недалеко от демилитаризованной зоны в качестве призыва к объединению полуострова.

ЛЮБОВЬ ГЛАЗУНОВА

САТИРА И ЮМОР

Ведущий — Джангули ГВИЛАВА, E-mail: satira@mk.ru

Типа фельетон

ИВАН СКРИПАЛЕВ

РУБЛЬ КАК КРИПТОВАЛЮТА

Вирус-вымогатель Petya атаковал российские и украинские компании. Объектами атаки стали нефтяные, телекоммуникационные и финансовые организации. Вирус блокирует компьютеры и требует 300 долларов в биткоинах.

Не вирус, а крохобор какой-то. С правительственных компьютеров Украины, может, больше и не возьмешь. А вот «Роснефть» или, к примеру, «Днепроэнерго» потрясти можно было бы и более старательно. Ну что это, в самом деле, за сумма в биткоинах, если один из них стоил на момент написания фельетона 2356 долларов. Получается, всего одна восьмая часть, маленький кусочек.

Я не интересовался, сколько знаков может содержаться в этом машинном коде, обозначающем деньги. Допустим, сорок. Тогда на триста долларов можно купить всего пять знаков, какое-то охвостье от набирающей популярность криптовалюты.

Эти мелкие странности создают дополнительный ореол таинственности загадочному «Пете», который одновременно напал и на Россию, и на Украину. «Роснефть», говорят, сразу перешла на резервную систему управления производством, а вот киевское метро чуть не встало, потому что расплачиваться карточками стало невозможно.

Кто этот «Петя» такой и откуда он родом, как всегда, неизвестно. Теперь, как уже стало модно говорить, хакнуть может каждый и кого хочешь. Может, он, конечно, чистокровный американец. У них там внутренний долг в стране под двадцать триллионов долларов, и некто, запустивший «Петра», как истинный патриот хочет помочь ликвидировать бюджетный дефицит, а заодно навести на след на российских или тех же украинских хакеров. Сразу вспомнится демократическая партия США. И на Украине Петр — теперь чуть ли не самое главное, хотя, может, и не самое популярное имя.

С другой стороны, если этот трюк проделали парни из Агентства национальной безопасности, то они поступили не очень продуманно. Так ведь Россия и Украина могут забыть обиды и объединиться в борьбе с общей угрозой. Хотя в прошлой мировой атаке вирусов-вымогателей, обрушившейся в том числе на «Мегафон» и МВД, использовалась как раз вредоносная программа АНБ — «Неисчерпаемая синева».

А может, никакие это не американские спецслужбы, а компьютерные сети начинают жить своей жизнь, строить свое мировое правительство? Поэтому и просят выкуп не в долларах, которые скоро будут никому не нужны, а в криптовалюте.

В этом плане нам с Украиной както спокойнее. У нас валюты никакие не резервные, будут биткоины — так еще проще. С вирусами все едино проще договориться, чем с американцами.

Да и рубль наш вполне так себе криптографический, он по-настоящему ни к чему не привязан и живет так же, как и биткоин, своей жизнью. Ведет он себя очень загадочно. Когда рубль падает, цены в магазинах растут, хотя вроде почти все каналы поступления импортного продовольствия перекрыли. Когда рубль укрепляется, цены все равно растут или, в крайнем случае, не снижаются.

С января по май минимальный набор продуктов питания в России подорожал почти на 10 процентов, до более чем четырех тысяч рублей. Некоторые овощи в цене в мае выросли почти в два раза. Продовольственную безопасность, оказывается, обеспечить очень легко — просто надо меньше кушать.

А финансовую безопасность со своим рублем биткоинового типа мы уже почти обеспечили.

Семен СЕМЕНЫЧ.

Осенило

Сколько появилось специалистов превращать прямой эфир в кривое зеркало.

Иногда точка зрения является огромным знаком препинания в карьере.

И на замкнутый круг находится отмычка.

Можно ли доверять вотуму недоверия?

В сладкой жизни порой столько горечи...

Евгений МИНИН.

Об услугах и продажах Classifieds вам все расскажет!

Москва, ул. 1905 года, д.7, (ст. м. "Улица 1905 года") с 10.00 до 19.00 РЕКЛАМА Тел.: (495) 781-47-43, 781-47-32. E-mail: classifieds@mk.ru

ПРИЕМ ОБЪЯВЛЕНИЙ ПО ТЕЛЕФОНУ
Оплата в любом отделении Сбербанка.
Наши реквизиты:
получатель ООО Рекламно-информационное агентство “О'Кей”
Московский банк Сбербанка России ПАО, г. Москва
ИНН 7719464149, КПП 771901001
ПАО Сбербанк России г. Москва
БИК 044525225
Р/с 407 028 104 381 701 011 10
К/с 301 018 104 000 000 002 25
ОКАТО 45263558000
Дополнительная информация по телефону: **(495) 781-47-32**

Антиквариат
куплю
❑ антиквариат любой т. 8-495-641-67-21

Барахолка
куплю
❑ календарики, фантики от жевательных резинок и конфет, открытки б/у куплю т. 8-985-434-82-35

❑ **книги б/у. Выезд т. 8(495)720-68-36**

Зоомагазин
предлагаю
❑ безболезненное усыпление, вывоз. Мосветслужба т. 8-495-979-58-12

Медицина
✓ Имеются противопоказания к применению и использованию, необходимо получить консультацию специалиста.
предлагаю
❑ **запои. Алкоголизм. Круглосуточно т. (495)956-01-07**
❑ запои. Круглосуточно т. (495)225-24-92
❑ запои. Лечение алкоголизма т. (495)735-40-20
❑ купирование запоев т. (495)995-22-50

1 ЧАС – И ВРАЧ У ВАС ЗАПОИ АЛКОГОЛИЗМ Радикально (495) 225-00-60

Недвижимость
сниму
❑ сниму комнату т. 8(495)514-59-87

Юридические услуги
предлагаю
❑ адвокат т. 8-967-247-57-17
❑ бесплатная консультация ведущих юристов! т. 8(495)101-01-41
❑ социальный центр защиты населения. Бесплатная юридическая консультация т. 8(495)796-83-49

Оккультные услуги
предлагаю
Любовь Владимировна www.gospozhaluba.ru
- Предсказываю судьбу
- Верну мужа и мир в семью
- Сниму порчу, сглаз, венец безбрачия
- Удача в бизнесе. Пенсионерам скидки
ст. м. «Пражская», «Кунцевская»
+7(910)455-66-66, 8(495) 386-38-42

Спорт и красота
предлагаю
❑ отдых **ПО МОСКВЕ!** т. 8-965-180-34-65
❑ отдых! **ЛЮБАЯ** станция метро т. 8-964-509-38-09
❑ **ОТДЫХ** т. 8-968-987-78-83
❑ отдых везде т. 8-985-792-21-52
❑ отдых м. "Кузьминки" т. 8-903-008-39-77
❑ **отдых т. 8-916-917-70-56**
❑ отдых т. 8-926-217-01-15
❑ отдых т. 8-926-783-41-50
❑ **релакс м. "Отрадное" т. 8-966-000-03-30, м. "Медведково" т. 8-966-000-09-90**

Разное
разное
❑ аттестат, выданный в 1995 г. на имя Антоновой Марии Львовны № А 0541755 средней школой № 156 г. Новосибирска, считать утерянным

Я, ФЕРДАУСИ МОХАММАД ЯМУ, 13.06.1993 года рождения, уроженец Республики Афганистан, сообщаю **об утере паспортов:**
– **на свое имя,**
– **Фердауси Тамима Хусаина 25.12.1999 г. р.**
– **Фердауси Мах Гол 02.01.1975 г.р.**
– **Фердауси Ариан 20.04.1995 г.р.**
– **Фердауси Сунна 20.05.1995 г.р.**

29 мая 2017г. в Гагаринский районный суд г. Москвы поступило заявление от Набиуллина Ильдуса Мингазутдиновича о признании недействительной утраченной ценной бумаги. Сберегательный сертификат Сбербанка России серии СЧ №4025510 на сумму вклада 221130,25 руб., выданный 12 апреля 2016г., был утрачен. Держателю указанного документа предлагается в течение трех месяцев со дня опубликования подать в суд заявление о своих правах на них.

Выражаю огромную благодарность персоналу «Городской клинической больницы № 70 им. Мухина Е.О.», а именно :
АГУСЕВОЙ И.И. (зав. терапевтическим отделением)
КАЛЮЖНОЙ А.С. (врач)
БОБРОВОЙ Е.Н. (проц. медсестра)
ВОРОПАЕВОЙ В.Г. (медсестра)
ОСОКИНОЙ С.Н. (медсестра)
КОЖИНОЙ В.Ф. (медсестра)
ЧИЖОВОЙ А.В. (медсестра)
С уважением, Чочаева Зоя Гидовна

Будьте бдительны при привлечении к сотрудничеству лиц, не имеющих лицензий или иных специальных разрешений

КРОССВОРД

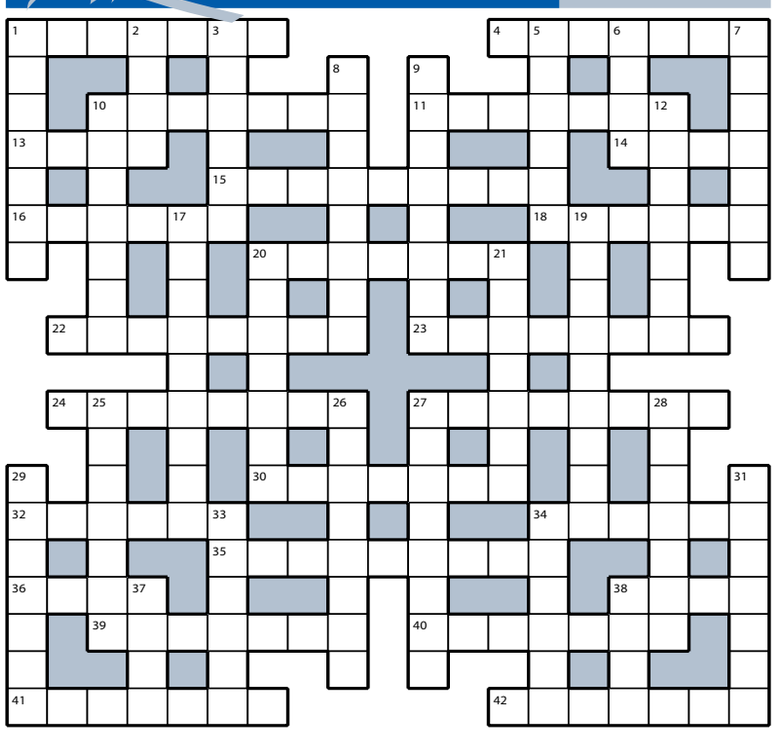

ПО ГОРИЗОНТАЛИ:

1. Ситуация, при которой спрос на товары или услуги превышает их наличное предложение. **4.** Резиновая желтая уточка, с которой купается малыш. **10.** Величавая походка царицы. **11.** Три рубля, «лежащие» на карточке после снятия зарплаты. **13.** Тавро, с точки зрения травматолога. **14.** Ароматный напиток с гадательной гущей. **15.** «Музыкальный центр» в автомобиле. **16.** Нарушение супружеской верности. **18.** Простейший «акваланг» к маске и ластам в наборе для подводного плавания. **20.** Каждая нога Самоделкина из журнала «Веселые картинки». **22.** Подарок, который совершенно не нужен лысому. **23.** Торговец древними ценными вещами. **24.** Способность здраво мыслить. **27.** «Тест» на уроке физкультуры. **30.** Потеря работоспособности мышц после вынужденного долгого обездвиживания. **32.** «Дресс-код» для лакея. **34.** Охота на Большую африканскую пятерку. **35.** Гордая барышня, которую и приобнять нельзя. **36.** Поросячий «восторг». **38.** Ранка, от которой швею защитит наперсток. **39.** Пупырышки, появляющиеся на на коже от холода. **40.** Положение, принимаемое без доказательств. **41.** Серое «покрывало» дороги. **42.** Взрывчатка, которой браконьеры глушат рыбу.

ПО ВЕРТИКАЛИ:

1. Пьяный сосед, бьющий посуду и ломающий двери. **2.** Годовая оценка, выведенная по сумме четвертных. **3.** Приятная усталость в теле после бани. **5.** Красные зернышки в рецепте лобио. **6.** Литература в школьном расписании. **7.** Симбиоз машин для общей работы. **8.** Дворник, который постоянно пьет водку. **9.** Научная или философская теория. **10.** Друзья, спешащие на выручку. **12.** Соседка сыра в нарезке на праздничном столе. **17.** Трагическое событие, что произошло в семье. **19.** Черно-белая книжка, к которой требуются цветные карандаши и фломастеры. **20.** Зарывание картошки в землю по весне. **21.** Кровеносный сосуд, несущий кровь от сердца к органам и тканям. **25.** Появление густого волосяного покрова на теле человека. **26.** Процесс, уничтожающий металл. **27.** Панк, не похожий на остальных людей. **28.** И девушка из Европы, и грипп в начале XX века. **29.** Длинный пробел на «печатной машинке» перед компьютерным монитором. **31.** Местная разновидность языка. **33.** «Слезы моря» из Калининграда. **34.** Куриное блюдо по-грузински. **37.** Название морских заливов на севере России. **38.** Белый медвежонок из мультфильма.

ОТВЕТЫ НА КРОССВОРД, ОПУБЛИКОВАННЫЙ 30 ИЮНЯ

ПО ГОРИЗОНТАЛИ: 1. Детская. **4.** Присяга. **10.** Брошюра. **11.** Орешник. **13.** Ушат. **14.** Фата. **15.** Абонемент. **16.** Аналог. **18.** Оправа. **20.** Потолок. **22.** Ориентир. **23.** Царапина. **24.** Больница. **27.** Кутерьма. **30.** Аукцион. **32.** Логика. **34.** Окурок. **35.** Портсигар. **36.** Грек. **38.** Гнет. **39.** Виртуоз. **40.** Атрибут. **41.** Негодяй. **42.** Марафон.

ПО ВЕРТИКАЛИ: 1. Депутат. **2.** Сорт. **3.** Аншлаг. **5.** Решето. **6.** Скиф. **7.** Аппарат. **8.** Гарнитур. **9.** Кормилец. **10.** Балагур. **12.** Караван. **17.** Отшельник. **19.** Прапорщик. **20.** Пятница. **21.** Каротин. **25.** Обогрев. **26.** Аскетизм. **27.** Криминал. **28.** Мигрант. **29.** Флагман. **31.** Экстерн. **33.** Апатия. **34.** Орбита. **37.** Кино. **38.** Гуща.

ДНИ РОЖДЕНИЯ

1 ИЮЛЯ

Александр Курляндский (1938), писатель, сценарист («Ну, погоди!», «Возвращение блудного попугая»)
Шод Муладжанов (1953), главный редактор газеты «Московская правда»
Аделина Сотникова (1996), фигуристка, олимпийская чемпионка
Диана (1961–1997), принцесса Уэльская

2 ИЮЛЯ

Александр Борода (1968), раввин, президент Федерации еврейских общин России
Ёлка (1982), певица
Пьер Карден (1922), модельер
Константин Маковский (1839–1915), художник
Александр Роднянский (1961), кинопродюсер
епископ Тихон (Шевкунов) (1958), архиерей Русской православной церкви
Александра Яковлева (1957), киноактриса («Экипаж», «Чародеи»), общественный деятель

ПОД ГРАДУСОМ

По информации Гидрометцентра России, сегодня температура **ночью** в Москве 17...19°, **днем** в Москве 22...24°. Облачно с прояснениями; ночью дождь, местами сильный, гроза; днем дождь, местами гроза, ветер юго-западный, западный, 5–10 м/с, местами порывы 12–17 м/с.
Восход Солнца — **3.46**, заход Солнца — **21.19**, долгота дня — **17.32**.
По данным ИЗМИРАНа и Лаборатории магнитобиологии, заметных геомагнитных возмущений не ожидается.

КУРС ВАЛЮТ

По курсу ЦБ на 01.07.2017
1 USD — 59,3862; **1 EURO** — 67,8072.

ДАТСКИЙ УГОЛОК

1 ИЮЛЯ

Международный день Днепра.
День добровольного вхождения Бурятии в состав России.

1862 г. — в Москве основана Российская государственная библиотека.
1917 г. — в России впервые осуществлен переход на летнее время.
1997 г. — Гонконг вновь стал частью Китая.
2002 г. — над Боденским озером в результате столкновения грузового «Боинга» компании DHL и пассажирского самолета Ту-154 «Башкирских авиалиний» погибли 52 ребенка и 19 взрослых.

2 ИЮЛЯ

Международный день спортивного журналиста.
День работников морского и речного флота.

1947 г. — Вячеслав Молотов в Париже подтвердил, что СССР в плане Маршалла участвовать не будет.
1947 г. — на экраны вышла музыкальная комедия режиссера Григория Александрова «Весна» с Любовью Орловой в главной роли.
2002 г. — Стив Фоссетт завершает первое в мире кругосветное путешествие на воздушном шаре.

ГОРЯЧАЯ ПЯТЕРКА АНЕКДОТОВ «МК»

1. — Вижу, у тебя новые часы с какими-то камушками...
— Сваровски!
— Да я уж догадываюсь, что не купил!

2. — Давай с парашютом прыгнем?
— Куда?
— Вниз. Ну, можно в длину. Но это будет не так феерично...

3. Погода на завтра: дождь и дожди. Временами дождевые дожди и небольшой дождь внутри большого дождя из дождя.

4. Пока Сережа стоял в пробке, он успел продать автомобиль и купить новый. Ближе к светофору.

5. Все электронные приборы работают на белом дыму. Если белый дым из прибора вышел, то он не будет работать.

**ООО «Автотрансгаз»
в лице организатора торгов
ООО «СТ групп» сообщает
о внесении изменений в извещение,
опубликованное в газете
Аукционный вестник № 344 (06.294)
от 2 июня 2017 г. о проведении
торгов по продаже имущества,
расположенного по адресу: РФ,
Калужская обл., Малоярославецкий
район, с. Недельное.**

Дата торгов: 18 июля 2017 г.
Заявки принимаются: с 03 июня 2017 г. по 14 июля 2017 г.

НА ПРАВАХ РЕКЛАМЫ

Организатор торгов ООО «Межрегионконсалт» (302004, г. Орел, ул. 3-я Курская, д. 15, пом.4, оф.16, e-mail: ir.consult@ymail.com, тел. 8-920-825-8648), действующее по поручению конкурсного управляющего Старкова Александра Николаевича (125362, г. Москва, ул. Вишневая, дом 5, стр. 1; ИНН 773309364370; СНИЛС 032-902-683-36), действующего на основании Решения Арбитражного суда г. Москвы по делу №А40-183288/15 от 19.05.2016 г., являющегося членом Ассоциации МСОПАУ — Ассоциация «Московская саморегулируемая организация профессиональных арбитражных управляющих» (101000, г.Москва, проезд Лубянский, д.5, стр.1; ИНН 7701321710; ОГРН 1027701024878), сообщает о результатах открытых торгов посредством публичного предложения по продаже имущества Общества с ограниченной ответственностью «МЮЗ ЭЛИТ» (ООО «МЮЗ ЭЛИТ») (127299, г.Москва, ул.Космонавта Волкова, д.14, ИНН 7713317469, КПП 771301001, ОГРН 1027700079516) в электронной форме на электронной площадке ООО «МЭТС» (www.m-ets.ru) (идентификационный номер торгов: 19502-ОТПП), объявленных в соответствии с публикацией в газете «Коммерсантъ» №83 от 13.05.2017 г. Победителем торгов по лоту № 2 признан участник торгов Общество с ограниченной ответственностью «АТМАЮВЕЛИР» (121357, г. Москва, Кутузовский проспект, д.67, корпус 2, пом.V, ком.4; ИНН:7731324797 ОГРН:1167746771268), предложивший цену по лоту № 2 — 903 363, 75 руб. Победителем торгов по лоту № 10 признан участник Николайчук Николай Васильевич (Ленинградская область, г.Новая Ладога; ИНН:471800040708), предложивший цену по лоту № 10 — 153 600,00 руб. Заинтересованность победителей торгов по лотам по отношению к должнику, кредиторам, конкурсному управляющему отсутствует. Конкурсный управляющий, саморегулируемая организация арбитражных управляющих в капитале победителей торгов не участвуют. По лотам № 5,6,7 торги признаны несостоявшимися в связи с отсутствием заявок на участие в торгах.

НА ПРАВАХ РЕКЛАМЫ

АНОНС УИК-ЭНДА

Герой сборной Чили вратарь Браво отбивает португальский пенальти.

AP

В ПИТЕРЕ ЗАБИТЬ

ФУТБОЛ. КУБОК КОНФЕДЕРАЦИЙ-2017

Матч за 3-е место. Португалия — Мексика. Москва, «Спартак». 2 июля, 15.00

Финал. Чили — Германия. «Санкт-Петербург». 2 июля, 21.00

С большим огорчением покидая курортный и не очень жаркий Сочи, где им так понравилось и так сопутствовала удача, германские футболисты во главе с тренером Йоахимом Лёвом выдвигаются в Санкт-Петербург, где в главном матче в воскресенье схлестнутся с дважды подряд обладательницей Кубка Америки командой Чили. Такой финальной вывески турнир прежде не знал. Более того, ни одна из этих стран прежде не участвовала в игре за «золото». И если немцы на своем поле за год до домашнего чемпионата мира-2006 смогли добыть «бронзу», еле-еле домучив Мексику в дополнительное время, то чилийцы на Кубке конфедераций вообще выступают первый раз.

Напомним, до 2005 года турнир, куда принято включать его прообраз — Кубок короля Фахда, проводился раз в 2 года, затем же перешел на систему 1 раз в 4 года, став полноценным тестовым мероприятием к мундиалю за год до главного футбольного события. С тех пор настоящими мастерами КК признаны бразильцы, на счету которых 4 победы, французам трофей покорялся дважды; по разу первенствовали Аргентина, Дания (до переименования) и Мексика.

Оба претендента начинали с предварительной группы В, поэтому уже записали на счет очную встречу. Именно в ней команда Видаля и Варгаса забила единственный пока на турнире в России гол в первом тайме (!), поведя таким образом в счете, но под занавес первого же и пропустила разящий удар от Штиндля. Вообще, чилийцы, которых мы помним по чемпионату мира-2014 в Бразилии, мало изменились и не поражают результативностью — 4 гола в четырех матчах. В финале Кубка Америки прошлого года они победили Аргентину в серии послематчевых пенальти, причем ворота Клаудио Браво тогда не поразили Лионель Месси (промах) и Лукас Билья (выручил голкипер), а у победителей не повезло Видалю, главной звезде команды.

Мексиканец Фабиан (8) не сломал немецкую машину...

AP

Немцы, включив в состав лишь нескольких чемпионов мира-2014, в том числе Юлиана Дракслера, этим самым вовсе не хотела показать неуважение к Кубку конфедераций. Лёв и его помощники с самого начала обозначили: в заявке только 23 пустые клеточки, а фамилий значительно больше.

Учитывая немецкую среднюю результативность почти в 3 гола за игру, нужно признать: чилийцам в групповом раунде еще повезло.

Но теперь это будет финал на незнакомой ни немцам, ни чилийцам арене на Крестовском острове в Питере. Против немцев — харизма короля пенальти Браво, против Чили — отсутствие из-за перебора карточек правого защитника Хары и конструктора атак Эрнандеса...

Дмитрий ЛЮБИМОВ.

ГЕННАДИЙ ЧЕРКАСОВ

МЕЖДУ ТЕМ

В последний день июня за считаные минуты до того, как на Москву обрушился ливень, в столицу будущего чемпионата мира по футболу пожаловал легендарный аргентинец Диего Армандо Марадона. Он посмотрит спортивные объекты, а к финалу Кубка конфедераций переберется в Санкт-Петербург.

РЕЗЕРВИСТЫ РАЗГРОМИЛИ МЕКСИКУ

Во втором полуфинальном матче с задорной и далеко не слабой Мексикой, которая нанесла более 20 ударов по воротам, команда Германии напомнила еще один полуфинал — трехлетней давности, ставший трагедией для всей Бразилии. Помните 1:7 и фиаско хозяев? В Сочи развивались события схожим образом, другое дело, счет для мексиканцев оказался не таким удручающим. Но и в экспериментальном составе немцев иначе как машиной уже не назовешь.

А ведь на Кубок конфедераций не поехали многие мировые звезды: Тони Крос, Томас Мюллер, Месут Озил, Мануэль Нойер. Более того, из чемпионского состава на турнир в Россию отправились только трое — полузащитник Юлиан Дракслер, ставший лидером сборной, а также игроки обороны Шкодран Мустафи и Маттиас Гинтер (последний вообще участвовал в мундиале лишь номинально — так и не вышел ни разу на поле). Для большинства же Кубок конфедераций в России стал первым серьезным испытанием в играх за сборную. А уж отсутствие записных звезд никак не сказывается: за 4 матча «резервисты» наколотили 11 голов.

Нынешняя сборная в своем сплаве молодости и опыта следует бразильской концепции: поиграть дает, но в итоге берет верх. В разгроме мексиканцев, в частности, приняли участие нападающие Леон Горецка (на карандаше у Лёва еще с молодежной команды) и Тимо Вернер (впервые вызван в сборную весной 2017 года), которые теперь с шестью забитыми голами на двоих делят первое место в гонке бомбардиров. Вернер — один из главных творцов успеха «Лейпцига», который в дебютном сезоне в бундеслиге без заминки занял 2-е место и получил право выступать в Лиге чемпионов. Сам же Тимо стал одним из лучших бомбардиров чемпионата, поразив ворота соперников 21 раз. Так что его вызов в сборную — это не аванс, а вполне логичный шаг.

Но настоящим открытием турнира стал Горецка. До этого момента он принимал участие только в нескольких товарищеских матчах да в двух играх против футбольного еврокарлика Сан-Марино в рамках отбора к предстоящему чемпионату мира. Но сверхрезультативностью никогда не отличался: за 4 сезона в «Шальке» форвард забил всего 14 мячей, ни разу не преодолев отметку больше пяти голов за сезон. Но история российского турнира еще пишется: этнический венгр, окрыленный победой над Мексикой, разрежет оборону осторожных чилийцев?

Кирилл ТОДОРОВ.

Полуфинал-2

Германия — Мексика — 4:1 (2:0).
Горецка, 6 (1:0). Горецка, 8 (2:0). Вернер, 59 (3:0). Фабиан, 89 (3:1). Юнес, 90+1 (4:1).
Сочи, «Фишт», **37 923** зрителя.

ТЕМА ДНЯ

«СМОЛОВ «СПАРТАКУ» ДОЛЖЕН ПРИГОДИТЬСЯ»

Лучший бомбардир РФПЛ может оказаться в составе чемпионов России

ГЕННАДИЙ ЧЕРКАСОВ

В череде футбольных трансферных слухов последних дней самым резонансным оказался возможный переход нападающего «Краснодара» Федора Смолова в «Спартак». По сообщениям СМИ, на это готов был и сам футболист. Тогда решение только за президентом «быков» Сергеем Галицким. Логично, что вокруг вероятной сделки развернулись нешуточные споры со стороны футбольной и околофутбольной общественности. «МК» постарался разобраться, нужен ли такой трансфер и возможен ли он в принципе.

ЕСЛИ ФЕДОР ПЕРЕЙДЕТ В «СПАРТАК»...

В таком случае красно-белые получат футболиста, по своему уровню подходящего и конкурентоспособного для игры в Лиге чемпионов. «Спартак» как раз участвует в турнире в предстоящем сезоне в статусе действующего чемпиона России. «Краснодар» же стартует в уступающей по уровню участников Лиге Европы.

С этой точки зрения переход в «Спартак» сыграл бы положительную роль и для клуба, и для Смолова лично. Напомним, что в двух последних сезонах 27-летний форвард стабильно был лучшим бомбардиром РФПЛ. Неоднократно футболист заявлял о своем желании уехать за границу и играть в европейском клубе. В частности, в дортмундской «Боруссии». Тем не менее такой трансфер до сих пор не состоялся. Но в «Спартаке» Смолов мог бы быть на виду и даже с большей долей вероятности попадать в поле зрения скаутов зарубежных команд, чем в сборной. Кстати, по данным портала trasfermarkt.de, актуальная трансферная стоимость российского форварда составляет 12 млн евро и демонстрирует заметную динамику роста.

Подогрел интерес к теме перехода и сам Смолов. В интервью официальному сайту РФС он, хотя и в шутку, заявил: «Денис Глушаков жаждет узнать, когда я перейду в «Спартак»? Так и знал, что от Дениса будет именно этот вопрос!» При этом ньюсмейкер подчеркнул: «Хочется завоевывать титулы и играть в Лиге чемпионов, но надеюсь, что это получится и с «Краснодаром».

ЕСЛИ СМОЛОВ НЕ ПЕРЕЙДЕТ В «СПАРТАК»...

Представители футболиста ранее заявляли об отсутствии договоренности о переходе. Скорее всего, если Смолов останется в «Краснодаре», то будет по-прежнему соответствовать уровню и продолжит стремиться к отъезду в зарубежный клуб. Чтобы не теряться в догадках и предположениях, «МК» обратился за экспертным мнением к знакомому с тонкостями футбольной конъюнктуры спортивному менеджеру **Павлу НЕСТЕРОВУ:**

— Считаю, что такой трансфер возможен. Многие топ-клубы рассматривают предложения по игрокам. Сейчас «Спартак» показывает хорошие результаты и может вступить в борьбу за Смолова.

— Нужен ли он «Спартаку» сейчас?

— Думаю, да. С учетом того, как играет «Спартак», его чемпионских позиций, Смолов был полезен.

— А может, заграница — оптимальный вариант для игрока?

— Да, но там другая система налогообложения. Не каждый игрок согласится «просесть» по деньгам, выражаясь на футбольном жаргоне. Вряд ли Смолов согласится терять 2,5 млн. Не вижу других клубов, кроме «Спартака» и «Зенита», которые могут удовлетворить зарплатные пожелания Федора. Эго финансовые гиганты. Петербургский клуб вполне может вступить в борьбу за Федора, если захочет. Но ему нужно чем-то покрывать отсутствие такого турнира, как Лига чемпионов в предстоящем сезоне, а вариант со «Спартаком» — гарантированное выступление в сильнейшем европейском кубке.

— Будет ли Галицкий удерживать своего бомбардира в «Краснодаре»?

— Конечно, попытается это сделать. Но Сергей Николаевич прежде всего бизнесмен, к тому же очень успешный, поэтому понимает: как бы ни был футболист важен для клуба, иногда нужно расставаться.

— Сколько лет, на ваш взгляд, футболист еще будет конкурентоспособным, чтобы оказаться в зарубежном клубе?

— Тут много факторов — физическое состояние, дисциплина. Все будет зависеть от самого Федора...

Напомним, что действующий контракт форварда с «Краснодаром» истекает 30 июня 2019 года.

Анастасия КЛЮКИНА.

ПОЛНОСТЬЮ на сайте mk.ru

ТРЕНЕРСКАЯ

«НЕУД» БЕЗ ОТЧИСЛЕНИЯ

Исполком Федерации гандбола России не оставил мужскую сборную без главного тренера

Федерация гандбола России подвела итоги окончательно завершившегося сезона в клубах и сборных страны. Были названы лучшие семерки по амплуа у мужчин и женщин, но главным вопросом был провал мужской сборной в отборе на чемпионат Европы-2018. Но тренерский штаб в отставку не подавал, а общественная организация ее в итоге не инициировала. «Неуд» поставлен первым пунктом, но Дмитрий Торгованов и Виталий Иванов остаются у руля. Но окончательная ясность наступит через 2–3 недели, как обещали в ФГР. Цель — пробиться на игры Олимпиады-2020 в Токио, для этого в помощь мужскому ручному мячу заработает чрезвычайный штаб.

На фоне женской сборной, выигравшей Игры-2016 в Рио, мужская выглядит в невыгодном свете: пропущены уже 2 главных события 4-летия. По итогам потерянного Лондона ушел в отставку легендарный Владимир Максимов, но до дна было еще далеко: в Катаре на чемпионате мира-2015 команда вообще не вышла из группы, заняв 5-е место с конца. Возглавив сборную, два олимпийских чемпиона — Торгованов и Лев Воронин, ныне занимающий пост гендиректора ФГР, — могли вытащить сборную на Игры в Рио только через самый-самый последний отбор, и на Евро в Польше была показана волевая и осмысленная игра. Но — 9-е место оказалось слишком низким для попадания в мировой олимпийский отбор.

В числе новых проблем мужской сборной за упомянутый период стало сокращение финансирования в базовом клубе «Чеховские медведи». Это было полезное омоложение для подмосковного гандбола в целом, «ЧМ» даже молодежью сохранили и приумножили титулы, но теперь сборную приходилось собирать из клубов ближнего и дальнего зарубежья. Плюс к этому, учитывая редкие и короткие «окна» на сборы национальной команды, подготовиться должным образом не получалось. У женского штаба с Евгением Трефиловым во главе основу сборной в предолимпийский период составляли два российских клуба — «Астраханочка» и «Ростов-Дон».

Дмитрий Торгованов в июне 2017-го, перед решающими матчами отбора на чемпионат Европы в Хорватию, терял игроков одного за другим, в итоге полевых осталось 11 человек. И если в Словакии удалось не только выстоять, но и одержать чудесную победу, то в Москве против Черногории балканского соперника устроил ничейный результат. Впрочем, оправдываться не в его правилах. Исполком ФГР первым делом заявил, что на сегодня не рассматривает отставку, вторым — поставила неудовлетворительную оценку мужской сборной, а затем президент организации Сергей Шишкарев предложил создать чрезвычайный штаб по подготовке с прицелом на Токио. С одной стороны, 2020-й еще далеко, с другой — команде необходимо отбираться на чемпионат мира-2019, на котором будет разыгран и первый пакет олимпийских путевок.

В новый штаб под руководством лично Шишкарева должны войти действующие члены исполкома — Виктор Поладенко, Сергей Зиза, Аркадий Заикин, Лев Воронин, Анатолий Драчев и Сергей Приголовкин. Окончательное же решение по тренерам сборной будет принято через 2–3 недели, что позволяет надеяться: Торгованову позволят продолжить работать над созданием конкурентоспособной национальной сборной.

Затем исполком назвал имена лучших игроков российских Суперлиг завершившегося сезона. У мужчин это вратарь Дмитрий Павленко («Чеховские медведи»), разыгрывающий Игорь Карлов (СКИФ), правый крайний Дмитрий Ковалев («Чеховские медведи»), правый полусредний Дмитрий Киселев («Университет-Нева»), линейный Денис Васильев («Динамо», Астрахань), левый полусредний Александр Шкуринский (СКИФ) и левый крайний Роман Остащенко («Чеховские медведи»).

ЕКАТЕРИНА ШЛЫЧКОВА

У женщин лауреатами названы вратарь Катрин Лунде («Ростов-Дон»), разыгрывающий Дарья Дмитриева («Лада»), правый крайний Юлия Манагарова, правый полусредний Анна Сень, линейный Майя Петрова, левый полусредний Владлена Бобровникова (все — «Ростов-Дон»), левый крайний Дарья Самохина («Лада»). Не такая богатая география для женского чемпионата, но именно ростовский клуб и Тольятти играли финальную серию за «золото». 4 игрока, что совершенно предсказуемо, — действующие олимпийские чемпионки.

Дмитрий ЛЮБИМОВ.

© ЗАО «Редакция газеты «Московский Комсомолец», 2017. Торговая марка и торговое имя «Московский Комсомолец», «МК» является исключительной собственностью ЗАО «Редакция газеты "Московский Комсомолец».
Перепечатка материалов и использование их в любой форме, в т.ч. в электронных СМИ, без письменного разрешения редакции не допускается.
Редакция не несет ответственности за достоверность и содержание рекламных материалов.

МК

АДРЕС РЕДАКЦИИ И ИЗДАТЕЛЯ: 125993, Москва, улица 1905 года, 7, стр. 1.
ЭЛЕКТРОННЫЙ АДРЕС РЕДАКЦИИ INFO@MK.RU

Редакция знакомится с письмами читателей, не вступая в переписку. Рукописи не рецензируются и не возвращаются. Материал в рубрике "Моя Москва" опубликован на коммерческой основе.

Отпечатано в ЗАО «Полиграфический комплекс «ЭКСТРА-М» 143400, Московская область, Красногорский р-н, п/о Красногорск-5, а/я «Балтика», 23 км
Наши индексы: 55061, 38686 – в Объединенном каталоге «Пресса России», том 1-й.

Контактные телефоны: (495) 609-4444, (495) 609-4433
Служба распространения: ООО «Агентство «МК» тел. (495) 665-40-80

1 2 3 4 5 6 7 8 9 10 11 12 13 14 15 16
Заказ №: 17-06-00461
Общий тираж: 1.905.007
СВОБОДНАЯ ЦЕНА

Рекламно-информационное агентство Окей принимает объявления от частных лиц и организаций в газету "МК". 781-47-37 (многоканальный), 781-47-36, 781-47-40

СРОК ПОДПИСАНИЯ ГАЗЕТЫ В ПЕЧАТЬ 19.00

Дежурный редактор: Татьяна ФЕДОТКИНА
НОМЕР ПОДПИСАН В 19.00

УЧРЕДИТЕЛЬ: Гусев Павел Николаевич
СВИДЕТЕЛЬСТВО О РЕГИСТРАЦИИ СМИ: ПИ №ФС77-42977 от 10.12.2010, выдано Федеральной службой по надзору в сфере связи, информационных технологий и массовых коммуникаций (Роскомнадзор)

Главный редактор Павел ГУСЕВ

Еженедельные выпуски "МК" выходят и распространяются в 70 регионах России: в Абакане, Архангельске, Астрахани, Барнауле, Белгороде, Биробиджане, Владивостоке, Владикавказе, Владимире, Волгограде, Воронеже, Вологде, Горно-Алтайске, Грозном, Екатеринбурге, Ижевске, Иркутске, Йошкар-Оле, Казани, Калининграде, Кемерове, Костроме, Краснодаре, Кургане, Курске, Красноярске, Липецке, Магасе, Майкопе, Махачкале, Нальчике, Нижнем Новгороде, Новосибирске, Омске, Оренбурге, Орле, Перми, Петрозаводске, Петропавловске-Камчатском, Пскове, Ростове-на-Дону, Рязани, Самаре, Санкт-Петербурге, Саранске, Саратове, Серпухове, Севастополе, Симферополе, Смоленске, Сочи, Ставрополе, Сургуте, Твери, Томске, Туле, Тюмени, Улан-Удэ, Ульяновске, Уфе, Хабаровске, Чебоксарах, Челябинске, Черкесске, Южно-Сахалинске, Элисте, Якутске, Ярославле, а также в США, Канаде, Германии, Греции, Испании, Египте, на Украине, в Латвии, Израиле, Эстонии, Казахстане, Киргизии, Азербайджане, Австралии, Молдове, ОАЭ.