ISSN 1562-1987

РОССИЯ БУДЕТ НА ЛУНЕ ЧЕРЕЗ ШЕСТЬ ЛЕТ ПОСЛЕ США

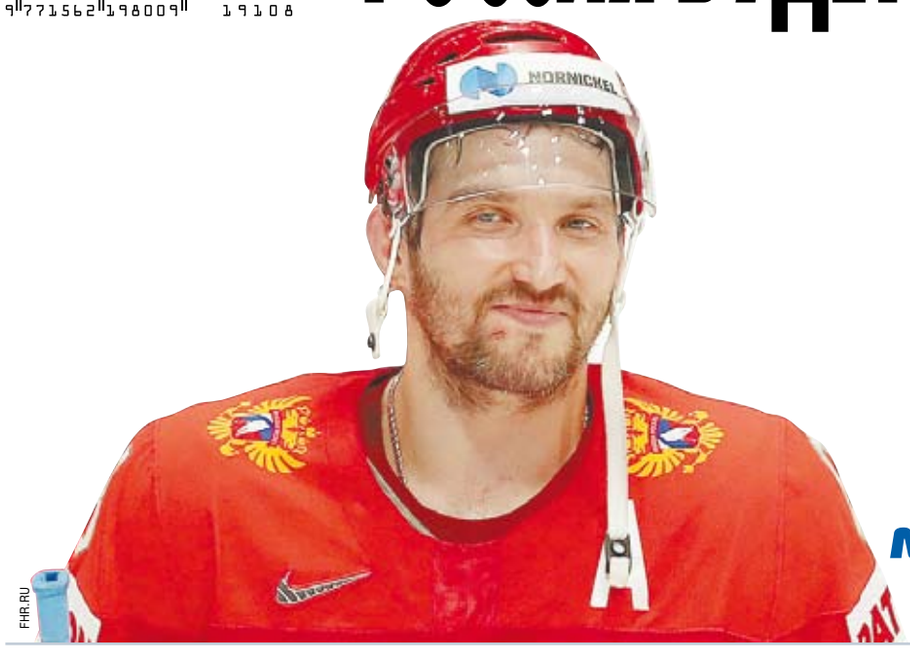

FHR.RU

Ежедневная общественно-политическая газета. Распространяется в 85 субъектах РФ. Цена в розницу договорная.

200 ДНЕЙ ОСТАЛОСЬ ДО СТОЛЕТИЯ «МК»

+ СУББОТА ВОСКРЕСЕНЬЕ

МК 100

MK.RU

МОСКОВСКИЙ КОМСОМОЛЕЦ

25 МАЯ 2019

№108 (27.980)

РОССИЯ: ПУТЬ В ФИНАЛ ИЛИ ФИНИШ?

Сначала Александр Овечкин послал в нокаут американского хоккеиста Брэди Шея, а потом сборная России и вовсе отправила США домой.

FHR.RU

Лучшая команда ЧМ-2019 по хоккею встретится с главной сенсацией турнира — Финляндией

...25 мая. Ключевой день. Для всего российского хоккея. Именно в субботу выяснится: считать ли чемпионат мира-2019 для нашей сборной успешным или запишем, как часто бывает, в провальные?

Именно в этот день сыграем в полуфинале против Финляндии.

Читайте 8-ю стр.

...И СНИТСЯ НАМ ТРАМВАЙ У ДОМА

РЕПЛИКА

Дмитрий ПОПОВ, обозреватель

В начале года Дмитрий Анатольевич Медведев сказал Дмитрию Олеговичу Рогозину: «Хватит болтать о том, куда мы полетим в 30-м году, надо работать, меньше говорить и больше делать».

А теперь вдохните и попробуйте не дышать. Долго продержались? Для некоторых болтать — это как дышать. Рогозин продержался аж до мая. Но в четверг вечером выступил с лекцией в МГУ. Прорвало.

Читайте 7-ю стр.

ЗЛОБА ДНЯ

Михаил РОСТОВСКИЙ

ПРОЩАНИЕ С ТЕРЕЗОЙ

Мэй в отставке, Британия в пролете: премьер отмучилась, беды страны только начинаются

Британский премьер-министр Тереза Мэй ушла в отставку — или, вернее, ее «ушли», убрали, вытолкали за дверь, заставили написать заявление «по собственному», угрожая в случае отказа уволить «по статье». Вторая в истории женщина, занявшая пост главы правительства Соединенного Королевства, поплатилась за свою неспособность найти устраивающий всех вариант выхода Великобритании из состава Европейского Союза. Чем старательнее Тереза Мэй искала компромисс, тем больнее ее пинали со всех сторон. Мэй превратилась во всеобщего козла отпущения, и ее скорая отставка уже давно считалась лишь вопросом времени. Теперь неизбежное случилось, но это совсем не обязательно остановит нарастающий политический кризис на берегах Туманного Альбиона. С очень большой вероятностью этот кризис лишь перейдет в новую, более скандальную и разрушительную для репутации Великобритании фазу.

Читайте 3-ю стр.

ОБСУЖДЕНИЕ на сайте mk.ru

ИННОВАЦИИ НА ПОВЕСТКЕ

На ПМЭФе обсудят новые модели экономики

В рамках ПМЭФ-2019 пройдут сессии, посвященные внедрению инноваций в мировую экономику. Повестка будет международной и региональной. Спикеры из разных стран обменяются опытом и расскажут о том, почему инновации — это мощный драйвер экономического прогресса.

В сессии «Инновационная деятельность в странах БРИКС: основные направления и перспективы развития сотрудничества» примут участие исполнительный председатель Mmakau Mining Pty Бриджит Радебе, председатель совета директоров China COSCO Shipping Corporation Limited Лижун Сюй, вице-президент Нового банка развития Владимир Казбеков, основатель и председатель совета директоров Global Rus Trade Анна Нестерова и другие. Представители «пятерки» обсудят пути совершенствования инновационной деятельности в странах и перспективы инвестиционных проектов в области инноваций.

Локальное применение инноваций обсудят в рамках сессии «Экономика инноваций: возможности «умной специализации» регионов». Согласно Стратегии пространственного развития каждому субъекту РФ определены «умные специализации» исходя из конкурентных преимуществ региона. В дискуссии примут участие управляющий партнер по странам СНГ компании EY Александр Ивлев, генеральный директор ПАО «Полюс» Павел Грачев, управляющий директор «СИБУР» Алексей Козлов, министр науки и высшего образования РФ Михаил Котюков, генеральный директор «Русала» Евгений Никитин и гендиректор SAP CIS Андрей Филатов.

Инна ДЕГОТЬКОВА.

Полковник ФСБ России Кирилл Черкалин.

СОЦСЕТИ

«ЗОЛОТОЙ ЧЕКИСТ» ОБРАТИЛСЯ КО ВСЕМ СВЯТЫМ

Сотрудник ФСБ Кирилл Черкалин, у которого нашли 12 млрд рублей, в СИЗО попросил встречи со священником

Сотрудник управления «К» ФСБ России полковник Кирилл Черкалин, в квартире которого нашли 12 миллиардов рублей, в неволе оказался очень набожным и неприхотливым. Свою камеру он сравнивает с кельей и хвалит «баланду» так, будто это еда из лучших ресторанов Москвы.

Черкалин, которого СМИ прозвали «новым Захарченко», сидит в «Лефортово», то есть там же, где находится и сам полковник МВД Дмитрий Захарченко (напомним, в квартире его сестры нашли 9 миллиардов рублей). Двум полковникам наверняка было бы о чем поговорить, но, увы, в одну камеру их не посадили. Пока.

Обозреватель «МК» проверила условия содержания нового «легендарного» арестанта «Лефортово».

Читайте 2-ю стр.

СВОБОДНАЯ ТЕМА

Николай ВАРДУЛЬ, публицист

РАЗНОЕ БУДУЩЕЕ ИЗ ОБЩЕГО ПРОШЛОГО

Читайте 3-ю стр.

МНОГОДЕТНАЯ МАТЬ «ЗАКАЗАЛА» ПОДРУГУ ОДНОМУ УХАЖЕРУ, ПРИРЕВНОВАВ КО ВТОРОМУ

Убитая Наталья.

СОЦСЕТИ

Любовная драма с кровавым финалом разыгралась на днях в Подмосковье. Замужняя мать троих детей, приревновавшая своего поклонника к лучшей подруге, решила свести счеты с соперницей с помощью... еще одного ухажера.

Как стало известно «МК», 23 мая в лесу возле села Хотеичи Орехово-Зуевского района местный житель нашел труп женщины с ножевыми ранения в грудь и живот. Смерть наступила 20 мая. С валявшихся вокруг предметов — одноразовой посуды, продуктов и шампуров — криминалисты взяли пробы и обнаружили ДНК предполагаемых убийц. По горячим следам были задержаны два жителя Шатуры, 24 и 18 лет от роду, и 37-летняя жительница столичного района Солнцево. На первом же допросе убийцы во всем сознались.

Как оказалось, многолетнюю дружбу решившейся на преступление Анны (все имена изменены) и ее ровесницы Натальи разрушила ревность. Обе были неразлучны со школьной скамьи — изначально они жили в Магнитогорске. Но не так давно мужу Анны предложили неплохую работу, и вместе с благоверным и тремя маленькими детьми дамочка переехала в Москву. Здесь Анна заскучала по подруге и предложила ей тоже переехать. Наталья с мужем собрали чемоданы, взяли двоих детей и тоже прибыли в Первопрестольную. Однако у супруга Натальи не заладилось с работой, и он вернулся домой, прихватив обоих детей. А брошенную подругу приютила Анна. И вот тут между двумя женщинами пробежала черная кошка.

Наташа положила глаз на соседа по подъезду, которому симпатизировала ее благодетельница. Несколько лет безнадежно влюбленный мужчина, который живет с мамой, сох по Анне, она же со своей стороны благосклонно встречала ухаживания, но держала ухажера на расстоянии. А вот ее более раскованная подруга сразу взяла быка за рога: она переехала жить в его квартиру.

С тех пор Анна начала вынашивать план мести и решила обратиться за помощью к еще одному своему воздыхателю — 24-летнему парню из Шатуры. По признанию потенциального киллера, она обещала ему за работу 4 млн рублей. Правда, сама Анна рассказала следствию, что договаривались они на меньшую сумму — 170 тысяч рублей, и ей пришлось взять эти деньги в кредит, так как зарплата у нее как у менеджера небольшой компании очень маленькая.

Сценарий расправы над жертвой был незатейлив: коварная подруга предложила своей приятельнице отправиться на шашлыки с двумя парнями. Та согласилась, и этот пикник стал последним в ее жизни. Анна отвлекла подругу, а мужчины нанесли ей несколько ударов мачете.

— Подозреваемые в ходе допроса полностью признали свою вину, — рассказала «МК» помощник руководителя ГСУ СК по Московской области Евгения Кирюшина. — В том числе показали место, где выбросили орудие убийства — мачете.

telegram:@mk_srochno

В НОМЕР! срочно!

+7(495) 707-29-98, mknews@mk.ru

НАЧИНАЮЩИЙ БИЗНЕСМЕН «ПОХИТИЛ» ШКОЛЬНИКОВ ПО ЗНАКОМСТВУ?

В защиту 21-летнего Мухамеджана Муздыбаева, задержанного якобы за похищение троих подростков, выступили жители района Гольяново. Парень мечтал открыть сауну, а денег на это не было, поэтому он просил всех помочь.

Как сообщал «МК», 22 мая родители троих девятиклассников обратились с заявлением в полицию о принуждении 16-летних сыновей к рабскому труду. Якобы подростков затолкали в машину и силой увезли в строение на Щелковском шоссе, где заставили копать яму для бассейна в сауне. И только благодаря находчивости одного юноши, изобразившего якобы сердечный приступ, подросткам удалось сбежать.

Эту версию они выдвинули родителям. Полицейские поспешили задержать хозяина сауны — местного жителя Мухамеджана Муздыбаева (друзья зовут его Михаилом), а следователи — возбудить уголовное дело по статье 126 УК РФ «Похищение человека».

Между тем после опроса других местных жителей сложилась иная картина. Во-первых, нашелся очевидец, который пояснил, что подростки добровольно сели на заднее сиденье автомобиля (за рулем был Михаил). Они, кстати, все знакомы между собой, и, по словам этого очевидца, один из тинейджеров — глубоко наркозависимый человек (как минимум два года употребляет зелье).

Отец Михаила — коммерсант в разных сферах деятельности (в том числе занимается торговлей алкогольными напитками). Семья давно живет в Москве. Сын решил пойти по его пути — планировал открыть сауну в Гольянове. Отец дал немного денег, Михаил арендовал помещение, чтобы затем выкопать бассейн и провести другие ремонтные работы. Финансов не хватало, поэтому парень просил местных ребят помочь — кто чем может. В дальнейшем он обещал бесплатный отдых в парилке. Многие откликнулись — так, друг Эдик буквально на днях вывозил мусор. И, как он утверждает, его никто не удерживал, дверь была открыта. Вероятнее всего, и в тот день Михаил попросил приятелей помочь, но ситуация повернулась неприятным для него образом.

— Сын с мамой поехал в прокуратуру, будут там разбираться. Бредовая ситуация. Допускаю, что сын что-то недоговаривает. Но он позвонил, сказал об удержании, я поднял волну, позвонил кому надо во властных структурах. Двум другим подросткам было все равно. Одного ранее уже заставляли насильно работать, но он никому не сказал, — рассказал отец одного из школьников.

Сейчас Михаил находится в ИВС, но, вероятнее всего, дело будет прекращено.

ЛЬГОТНИКИ СМОГУТ ОЦЕНИТЬ ЕЩЕ ОДНО ПРИЯТНОЕ КАЧЕСТВО ЙОГИ

Закон о введении новых социальных услуг поддержали в первом чтении депутаты Мособлдумы. Скоро транспорт до медицинских организаций, занятия по йоге и скандинавской ходьбе станут для многих льготников бесплатными.

Как стало известно «МК», для жителей деревень и граждан старше 65 лет эксперты предусмотрели особую меру поддержки — бесплатный проезд до медучреждения на прием к врачу или обследование. Пенсионерам и селянам уже не потребуется просить родственников подбросить их до поликлиники или вызывать такси. В их распоряжении впредь будут свободные автомобили из автопарка местной центральной больницы — достаточно будет позвонить в специальный колл-центр, где принимаются такие заявки. «Для упрощения получения услуги ей присвоят категорию «срочная»», — подчеркнули в Мособлдуме. «Сейчас у нас проходят конкурсные процедуры по приобретению автотранспорта, — добавила министр социального развития Московской области Ирина Фаевская во время обсуждения закона. — Мы планируем приобрести 54 автомобиля до конца года». Предполагается, что за один год услугой смогут воспользоваться 136 343 жителя.

UPLIFTINGMOBILITY

Кроме того, планируется ввести новую льготу для жителей предпенсионного возраста (мужчины, достигшие 60 лет, и женщины — 55) — им будут бесплатно предоставлять услуги по поддержанию активного образа жизни. Речь идет о скандинавской ходьбе, йоге, ЛФК, занятиях по вокалу, танцах, курсах компьютерной и правовой грамотности и других. Кстати, на стадии подготовки этого закона региональное Минсоцразвития провело опрос, в котором участвовало около 20 тысяч граждан пожилого возраста. Самым популярным направлением для предпенсионеров респонденты назвали скандинавскую ходьбу.

ТАКСИСТ ПОПРОСИЛ ФЕМИДУ ПОКОНЧИТЬ С ВОДИТЕЛЯМИ-ПРИЗРАКАМИ

Заставить агрегаторов такси в обязательном порядке заключать с водителями трудовые договоры может в ближайшем будущем суд. Столичный таксист подал соответствующий иск к «Яндекс.Такси». Истец также просит символическую компенсацию морального вреда — всего один рубль.

Иск рассматривается в Тушинском суде Москвы. Напомним, именно там с «Яндекс.Такси» судилась правозащитник Елена Гращенкова, пострадавшая в серьезном ДТП по вине нетрезвого шофера (дело окончилось победой истицы в Мосгорсуде). На этот раз требования к агрегатору предъявил москвич Ярослав Щербинин. Как рассказал истец, он устроился на работу таксистом в январе этого года и с тех пор успел поменять уже четыре таксопарка. Во всех ситуация одинаковая: трудовой договор с водителем не заключается. Он подписывает лишь договор аренды автомобиля с таксопарком (реже это ООО, чаще ИП). Таким образом, отношения между водителем, таксопарком и агрегатором никак не оформляются, шофер трудится «в черную». Он не может рассчитывать на отчисления в ПФР и ФОМС, а также на компенсацию от работодателя в случае травмы на рабочем месте. С другой стороны, пассажир в такой серой схеме после ДТП вынужден тратить годы, чтобы доказать право получить компенсацию вреда здоровью именно от таксопарка и агрегатора. Как пояснил Щербинин, все условия работы с агрегатором подтверждают, что между ним и таксистом существуют именно трудовые отношения. Так, водитель получает деньги за труд. Агрегатор систематически передает шоферу заказы на перевозку пассажиров. Таксист имеет право работать только по тарифам агрегатора. Решение о допуске водителя к работе и количестве доступных для него заказов также принимает агрегатор. Истец отметил, что денежная компенсация его не интересует. Его задача — создать прецедент, который окажет влияние на дальнейшую политику агрегатора в отношениях с таксистами.

NON-STOP

Подготовила Ольга ГРЕКОВА

КАДР

AP

Папа римский Франциск жонглирует мячом во время аудиенции с членами Итальянской федерации футбола и журналистами спортивных изданий. Получается у него весьма неплохо. Недаром же папа родился в Аргентине, футбольная сборная которой является одной из самых титулованных в мире.

ОБОРОНА

В АРМИИ РОССИИ ПОЯВИТСЯ ГЛАВНЫЙ СЕРЖАНТ

На учебно-методический сбор в Ростов-на-Дону прибыли 370 новоиспеченных главных сержантов. Их цель — принять участие в рабочем совещании с командующим войсками Южного военного округа генерал-полковником Александром Дворниковым. Генерал заявил, что главный сержант является первым помощником командира подразделения, который может временно заменить офицера. Он должен будет обеспечить дисциплину и личным примером настроить солдатский коллектив на достижение успеха в боевой и профессиональной выучке. Важное уточнение: главный сержант — это выборная должность, а не звание. Это значит, что никакого особого погона не будет. Максимум — шеврон-нашивка или специальный нагрудный знак. Предполагается, что на эту должность будут ставить самых опытных и подготовленных людей. Преимущество, скорее всего, получат те, кто имеет опыт боевых действий на Северном Кавказе или в Сирии. Сейчас должность главного сержанта является экспериментальной и «обкатывается» в Южном военном округе.

ФЕМИДА

СУД ОСВОБОДИЛ БЫВШЕГО ЗАМГЛАВЫ МОСКОВСКОГО СЛЕДСТВЕННОГО КОМИТЕТА

Приговоренный в прошлом году к пяти с половиной годам бывший замруководителя управления Следственного комитета по Москве Денис Никандров в пятницу, 24 мая, выпущен на свободу. «Ходатайство Никандрова об условно-досрочном освобождении было удовлетворено», — пояснили «МК» в приемной судьи Тагилостроевского районного суда Нижнего Тагила Татьяны Шалагиновой, которая рассматривала дело. Прошение об условно-досрочном освобождении адвокат Никандрова подал 11 апреля. Напомним, что Никандров был задержан в июле 2016 года. По данным следствия, он получил от вора в законе Шакро Молодого взятку в размере 500 тысяч долларов в обмен на переквалификацию обвинения его подручному Андрею Кочуйкову, участнику перестрелки с погибшими возле ресторана Elements на Рочдельской улице в декабре 2015 года. Никандров подробно рассказал о действовавшей в Следственном комитете схеме и о роли его бывшего

АГН «МОСКВА»

начальника Александра Дрыманова, который сейчас находится под арестом. Напомним, что Никандров был осужден Мосгорсудом 16 августа 2018 года. Несмотря на активное и тесное сотрудничество со следствием, он получил реальный срок с отбыванием в колонии строгого режима, который позже заменили на общий.

ФАУНА

В СТОЛИЦЕ ЗАФИКСИРОВАНЫ ДЕСЯТКИ СЛУЧАЕВ НАПАДЕНИЯ ВОРОН НА ЛЮДЕЙ

Крупная птица с очень крепким клювом пикирует на прохожего, клюет в голову и дерет лапами, весьма мощными. «Это естественное поведение ворон в конце мая, — рассказал «МК» **орнитолог Вадим МИШИН.** — Сейчас у них подрастают птенцы — слётки. Они пока плохо летают, поэтому ходят и прыгают по траве. Родители защищают их в меру разумения. Иногда люди кажутся воронам опасными, и они обороняют от прохожих своих птенцов, даже если те их не замечают». «У ворон существует еще один способ атаки, — рассказал Мишин. — Прежде чем пикировать на человека, они пытаются сначала его обгадить. Так поступают все птицы, защищаясь от хищников. Против ястребов и соколов это работает прекрасно: запачканный пернатый хищник уже не может полноценно летать и должен сначала почиститься».

ПАМЯТЬ

В ЦЕНТРАЛЬНОМ ДОМЕ ЛИТЕРАТОРОВ ПРОШЕЛ ВЕЧЕР, ПОСВЯЩЕННЫЙ ИОСИФУ КОБЗОНУ

Выступали известные артисты: Олег Газманов, Сергей Мазаев, Жасмин, Зара, Юлия Савичева, группа «Республика», Юлия Рутберг, Анита Цой и многие другие. Все было, казалось, как прежде — переполненный зал, овации, семья Иосифа Давыдовича во главе с Нелли Михайловной Кобзон. Концерт вел Владимир Березин, за роялем солировал аккомпаниатор Иосифа Кобзона Алексей Евсюков. Огромный вклад в подготовку этого трогательного свидания с жизнью великого певца внесла Катя Рождественская — дочь знаменитого поэта Роберта Рождественского.

НЕДВИЖИМОСТЬ

В КАКИХ РОССИЙСКИХ ГОРОДАХ БОЛЬШЕ ВСЕГО РАСТУТ ЦЕНЫ НА ЖИЛЬЕ

АНДРЕЙ АРАКЧЕЕВ

УТРАТА

СКОНЧАЛАСЬ ПРОФЕССОР РОССИЙСКОГО ГОСУДАРСТВЕННОГО ГУМАНИТАРНОГО УНИВЕРСИТЕТА НАТАЛИЯ БАСОВСКАЯ

В пятницу, 24 мая, в Москве скончалась Наталия Ивановна Басовская. Ей исполнилось 78 лет. По данным близких к семье источников, последние несколько недель Наталия Ивановна провела в реанимации. Причина смерти не разглашается. В 1963 году Басовская окончила исторический факультет МГУ, с 1971-го преподавала в Московском государственном историко-архивном институте (будущий РГГУ) курс лекций по всеобщей истории. Одна из ее находок — театрализованные «Суды истории», обсуждения судеб известных персонажей. По словам ректора РГГУ Александра Безбородова, историк Басовская — это «фигура исторического плана, если говорить о высшей школе». Он назвал ее гордостью университета: «У нее десятки учеников, которые унаследовали умение работать с архивными источниками. Воспитание любви к всеобщей истории — тоже ее фантастическое умение». Среди журналистов «МК» — несколько выпускников университета, которые посещали лекции Басовской по истории Древнего мира и Средних веков. Редакция газеты «Московский комсомолец» выражает соболезнования семье Наталии Ивановны и коллективу РГГУ.

VISANTROPRSUH.RU

ГРОМКОЕ ДЕЛО

БРИТАНСКИЙ СУФЛЕР СЕРГЕЯ СКРИПАЛЯ

Чей голос слышала племянница отравленного шпиона во время сенсационного телефонного разговора?

Племянница отравленного шпиона-перебежчика Сергея Скрипаля Виктория в пятницу, 24 мая, на пресс-конференции в «МК» рассказала сенсационные детали своего телефонного разговора с дядей. Кроме того, женщина опровергла предположения о том, что обнародованная запись диалога могла быть ненастоящей, а самого экс-сотрудника ГРУ уже нет в живых.

НАТАЛЬЯ МУЩИНКИНА

На пресс-конференцию Виктория Скрипаль пришла вместе со своим адвокатом Юлией Вербицкой (Линник).

Виктория поведала, что неожиданный телефонный звонок от родственника обескуражил ее, а сам разговор, который состоялся 4 апреля, — очень расстроил, в частности, слова «вы сами по себе, мы сами по себе». Но, несмотря на это, Виктория заявила, что не оставит намерений бороться за свою семью, за ее часть: имеются в виду Сергей Скрипаль и его дочь Юлия, которые, возможно, удерживаются в Англии против воли.

— Я боролась и буду бороться. И есть некоторые успехи. Удалось добиться того, что стал звонить дядя Сережа. Не знаю, его ли это инициатива, хотел ли он сказать то, что сказал. С его слов, он звонил с временного, «одноразового» телефона и, как я поняла, с разрешения кого-то, кто находился рядом с ним и говорил на английском.

Журналистов интересовало, что именно экс-разведчик говорил о своем здоровье, но оказалось, что Сергей Скрипаль не особо распространялся, назвав свое самочувствие «нормальным». Он лишь пожаловался на неудобства от стомы (отверстия в горле). Расспрашивать родственника об этом подробнее Виктория не стала: у нее сложилось впечатление, что время для общения на том конце провода было лимитировано, и в основном она слушала собеседника. При этом женщина допускает, что из-за долгого нахождения под контролем и в ограниченном пространстве воля ее дяди могла быть сломлена, и он может говорить то, что ему скажут.

Племянница шпиона попросила не делать однозначных выводов насчет ответа Скрипаля об уходе за его больной матерью, который сейчас целиком лежит на Виктории и ее муже. На записи слышно, как экс-разведчик говорит, что ничем не может помочь.

— Во-первых, это было в его стиле общения, он довольно резок. Во-вторых, я услышала признаки того, что он сказал эту фразу в буквальном смысле.

Также Виктория рассказала, что сама пыталась дозвониться по номерам (их всего было два), с которых звонил родственник, и писала СМС, но не получила ответов.

Адвокату Юлии Вербицкой задали вопрос о резонности обращения в правоохранительные органы с требованием признать Сергея и Юлию Скрипалей без вести пропавшими. По словам защитницы, все это было сделано, чтобы запустить международные правовые механизмы (гражданские и уголовные), а также чтобы привлечь достаточное внимание правоохранительных органов к действиям третьих лиц по сделкам с московским имуществом Скрипалей.

— Мы добились своей цели и теперь будем относительно уверены, что сделки по продаже авто и квартиры были проверены компетентными органами и не имеют сомнительного характера, то есть проводятся по воле владельцев, — пояснила Вербицкая.

Защитница в своей речи сравнила Викторию с героиней стихотворения Николая Некрасова — женщиной, которая входит в горящую избу, и высказала восхищение Викторией, которая полностью взяла на себя ответственность за мать Сергея Скрипаля.

■ ■ ■

Мы связались с людьми, которые в разное время и при разных обстоятельствах были знакомы с Сергеем Скрипалем, и попросили их идентифицировать голос на записи телефонного разговора, обнародованной его племянницей.

Мы дозвонились до двоюродной сестры Сергея Скрипаля Натальи Песцовой в Барнауле и дали ей послушать аудио.

— Очень плохая запись, много искажений, но, скорее всего, голос принадлежит Сергею Скрипалю, — сказала женщина.

Еще одним человеком, узнавшим на записи голос шпиона, стала его последняя гостья в британском Солсбери. Эта женщина — семейный врач, которая поддерживала связь с Сергеем вплоть до скандала с отравлением.

— Это он, — уверенно заявила доктор с первых секунд записи. — Это голос Сергея Скрипаля.

Лев СПЕРАНСКИЙ.

SOSEDI

БАТЬКА ХОЧЕТ ЗА «ДРУЖБУ» $450 млн

Россия же припоминает старые долги в $700 млн — $2 млрд

В преддверии юбилея Евразийского экономического союза, который лидеры России, Беларуси, Казахстана, Армении и Киргизии будут отмечать в Нур-Султане 29 мая, в Москве решили срочно хоть о чем-то договориться с Батькой. Как говорится, чтобы не омрачать грядущее торжество очередным потоком претензий, жалоб и недовольных гримас. Кроме того, Александр Лукашенко прозрачно намекал, что намерен вновь потребовать денежной компенсации — на сей раз за поставки загрязненной хлоридами нефти, которая в прошлом месяце вывела из строя трубопровод «Дружба». По его оценкам, прямой и косвенный ущерб от этой «диверсии» составил «сотни миллионов долларов». Белорусские СМИ со ссылкой на источники называли и конкретную сумму претензий — $450 млн.

В Москве проблему не замалчивают. Но самому заниматься этой неприятной темой Владимиру Путину явно не хочется. «Бывают проблемные моменты, и сейчас прикладываются усилия, чтобы минимизировать последствия. И российское правительство, и представители соответствующих компаний ведут работу со своими контрагентами», — перевел стрелки на кабмин пресс-секретарь президента Дмитрий Песков.

В четверг состоялись переговоры вице-премьеров Дмитрия Козака и Игоря Ляшенко. А в пятницу к Дмитрию Медведеву приехал его белорусский коллега Сергей Румас — поговорить о возобновлении поставок нефти в Европу, компенсации за испорченное оборудование НПЗ и прочих делах.

— Вот и еще одна фотография на память, — без особого энтузиазма поприветствовал гостя ДАМ, напомнив, что это уже их третья совместная встреча в этом году. А в конце прошлого состоялись еще пять, что явно не свидетельствует в пользу безоблачности российско-белорусских отношений.

Однако оба премьера изо всех сил старались держать хорошую мину при плохой игре. Медведев вспомнил, что 24 мая отмечается общий для России и Белоруссии праздник — День славянской письменности и культуры. А г-н Румас признался, что, готовясь накануне вечером к переговорам, вторым глазом смотрел игру российской хоккейной сборной против американцев. «Это был лучший матч чемпионата! — не скрывал восторга белорусский премьер. — А силовой прием Овечкина (выкинул соперника за борт. — «МК») — это вообще что-то! С такими игроками надо замахиваться только на «золото»! Я искреннее вам желаю, Дмитрий Анатольевич, чтобы в этом году вы стали чемпионами мира».

— Это все, что вы нам желаете, или есть еще что-то? — на всякий случай уточнил премьер.

По словам Румаса, Минск оперативно выполнил «домашнюю работу», рассмотрев предложения по

HGOVERNMENT.RU

дальнейшей интеграции в рамках Союзного государства, представленные российской стороной. «Наши позиции сходятся на 70%. По оставшимся 30% хотелось бы понять, в чем у нас различия и какие развязки можно найти», — сообщил он.

Что именно предлагает белорусам РФ, до сих пор неизвестно. Российский МИД и правительственные чиновники описывают свои идеи как «конструктивные» и «взаимовыгодные». По слухам, Александр Лукашенко пообещал Путину дать ход российскому проекту углубленной интеграции в благодарность за отзыв посла Бабича, которого по его просьбе заменили на более пассивного и безопасного Мезенцева. Но, очевидно, есть вещи, на которые Батька не может пойти, — к таковым, в частности, относятся введение общей валюты и создание единого эмиссионного центра в Москве. «Все детали по Союзному договору будут известны в течение месяца», — пообещал после переговоров глава Минэкономики Максим Орешкин.

Что касается компенсации за грязную нефть, то Россия платить по белорусским счетам пока явно не собирается. Пресс-секретарь ДАМ Олег Осипов заявил, что у Москвы есть встречные претензии к белорусской стороне, связанные с реализацией незаконной схемы поставок так называемых растворителей. И хотя они относятся аж к 2012 году, это как раз тот случай, когда никто не забыт и ничто не забыто. Россия оценивала потери бюджета на уровне $700 млн — $2 млрд, и их до сих пор никто не компенсировал.

В свою очередь Дмитрий Козак и Игорь Ляшенко договорились (и в присутствии премьеров подписали протокол) о том, как будет осуществляться очистка от грязной нефти белорусской части трубы. Россия оплатит работы и вывезет на свою территорию все некондиционное топливо — и то, что скопилось в резервуарах, и то, что застряло внутри. По словам чиновников, это позволит возобновить нормальную работу «Дружбы» и поставки нефти в Европу к середине июня.

Елена ЕГОРОВА.

ФЕМИДА

«ЗОЛОТОЙ ЧЕКИСТ» ОБРАТИЛСЯ КО ВСЕМ СВЯТЫМ

с 1-й стр.

Кирилл Черкалин — в модном спортивном костюме, мокасинах, выглядит в свои 38 лет на 25 (как потом скажет: «Это все гены»). Приятный, улыбается. Если бы нужно было охарактеризовать человека одним словом, то это было бы слово «благостный».

Вот никогда не представляла себе полковника ФСБ в виде приятного набожного молодого человека. А Кирилл Черкалин, с нынешней окладистой бородой, даже похож на священника. В камере у него полно икон (особенно много с ликом Николая Чудотворца), православных книг (Библия, Молитвослов и т.д.).

— Может, вы священником хотели стать? — спрашиваю у Черкалина (памятуя при этом, что он потомственный чекист).

— Нет. Вопрос веры — он непростой, к каждому она по-своему приходит, и это не всегда зависит от посещения храмов. Но мы тут, как в келье. И нет соблазнов, которые на воле.

— И не говорите! Но вот курить многие именно за решеткой начинают…

— Мне повезло: я не курю, и сосед попался некурящий. Мне еще лет 15 назад сказал один человек, что курение — это самоубийство, а Церковь ведь это осуждает.

— К священнику СИЗО вас не выводили еще?

— Нет, это здесь только с разрешения следователя. Я написал ему соответствующее заявление. Жду решения.

— Некоторые арестанты боятся лефортовскому батюшке исповедоваться…

— Я дал подписку о неразглашении, так что не могу священнику ничего рассказать по своему делу.

— Ну, дай Бог, разрешит следователь пойти к священнику, и тот отпустит грехи. Вы здесь уже почти месяц?

— С 26 апреля. Привезли поздно ночью, но сотрудники дали возможность помыться, выдали даже зубную пасту, мыло (с собой ничего не было ведь). Пять суток был на карантине. На это время обеспечили робой и тапочками резиновыми. Я тапочки эти, кстати, оставил себе, потому что они очень удобные.

— Не о тех ли вы тапочках, на которые нам заключенные жалуются?

— А мне показались неплохими. Удачные тапочки.

— Вот уж не думала, что вы такой непривередливый. И местную пищу едите?

— Конечно. Тут хорошие каши — манная, перловая, рисовая. (Сотрудники СИЗО поясняют, что каши варят на сгущенном молоке, без сахара. — Прим. авт.) Особенно тут удается такое блюдо, как суп картофельный с гречкой и курицей. И вообще тут некоторые гастрит вылечивают, потому что вторые блюда варят на настоящем мясном или курином бульоне.

— А вы откуда знаете? Может, это бульонные кубики?

— Я в молодости и «Доширак» ел, и кубики. Так что могу вкус отличить.

Дмитрий Фролов. В СМИ его часто путают с полковником Кириллом Черкалиным.

— Как у вас со здоровьем?

— Все хорошо. Спасибо. Спортом занимаюсь (в основном во время прогулки). Главное — найти баланс.

— Получается, все вам тут нравится?

— Жалоб нет. Персонал доброжелательный. Стены толстые, потому не так жарко. Вентиляция отлично работает (в этом месте сопровождающий сотрудник удивленно вскинул брови. — Прим. авт.). В камере есть горячая вода, телевизор работает, новый унитаз. Получилось, что я и в старой части «Лефортово» побывал, пока находился на карантине, и в новой, уже отремонтированной.

— Травм у вас нет? Вас не били, не пытали?

— Нет, никто не бил. Тут правда хорошо. Многое порадовало. В «Лефортово», к примеру, классная библиотека. Читаю Ремарка, Пикуля. Еще «Доктора Живаго» перечитал.

…Что удивительно, но Черкалин даже на сотрудника «органов» не похож. А вот его «подельник» Фролов на вид — типичный чекист. Выглядит хмурым, почти печальным. Камера у него, в отличие от черкалинской, — старая, без горячей воды, с неработающим телевизором.

Отчего такая разница в условиях содержания? В СИЗО нам ответа не дали, хотя Дмитрий Фролов, в отличие от Черкалина, страдает рядом заболеваний. К тому же у него загипсована рука.

— Сломали во время задержания, — пояснил он. — Гипс наложили в больнице. Но там дали рекомендацию сделать снимок через 3-4 недели — вот время подошло, а в «Лефортово» вроде рентген-аппарат не работает. Еще лекарства мне никак не передадут, хотя я инфаркт перенес…

Ева МЕРКАЧЕВА.

СЕГО ДНЯ

ЗЛОБА ДНЯ

ПРОЩАНИЕ С ТЕРЕЗОЙ

с 1-й стр.

Тереза Мэй заявляет о своей отставке.

AP

Харизма здесь не ночевала — это точно про Терезу Мэй. Когда летом 2016 года после шокировавшего всех результата референдума о выходе Британии из ЕС эта бывшая многолетняя министр внутренних дел сменила на посту премьера яркого, но немного пустоватого Дэвида Кэмерона, Тереза Мэй считалась воплощением спокойной компетентности. Но к британскому политическому классу очень быстро пришло ощущение: Тереза Мэй — это совсем не Маргарет Тэтчер, которую с придыханием называли «единственной мужчиной» в ее кабинете министров. С волевыми качествами у Тереза Мэй, правда, тоже все в порядке. Но вот что у нее начисто отсутствовало (и по-прежнему отсутствует), так это умение общаться с публикой и убеждать ее в своей правоте.

Ситуация, в которой оказалась Великобритания, требовала от ее нового премьера ораторских особенностей Черчилля. Но вместо этого в резиденции главы правительства на Даунинг-стрит, 10, поселилась довольно застенчивая дама с «деревянной» манерой произнесения речей. Уже летом 2017 года, после откровенно неудачных для Терезы Мэй результатов проведенных по ее инициативе досрочных парламентских выборов, она могла бы с чистой совестью уходить в отставку: в глазах общественного мнения из «стальной Терезы» премьер превратилась в объект насмешек. Но Тереза Мэй тогда не сочла свою миссию исполненной. Глава правительства воспринимала себя как человека, способного выполнить волю избирателей и вывести Великобританию из ЕС, — воспринимала, как сейчас выяснилось, зря.

С Европейским Союзом договориться Тереза Мэй в конечном итоге смогла, а вот с депутатами парламента от собственной партии — нет. Достигнутое премьером соглашение с ЕС об условиях выхода Великобритании из состава объединенной Европы было с ожесточением отвергнуто и теми, кто такого выхода хотел, и теми, кто этого категорически не желал. Первые обвиняли Терезу Мэй в том, что она «капитулировала» перед Европой и пошла на унизительные уступки. Вторые считали результаты референдума досадной случайностью, ошибкой «несознательных» избирателей и из принципа не желали голосовать за любой законопроект, лишающий Великобританию статуса члена Европейского Союза. Результатом лобового столкновения этих двух подходов стал многомесячный политический паралич. Не желая мириться с поражением, Тереза Мэй заметалась и даже пошла на переговоры с главной оппозиционной партией — лейбористами. Но внутри «оппозиции ее величества» тоже наличествует аналогичный внутренний раскол по поводу Брекзита — переговоры ни к чему не привели.

Терезе Мэй осталось только публично признать свой провал, что она срывающимся голосом и сделала в эту пятницу. После завершения государственного визита Дональда Трампа в Лондон в первой декаде июня Мэй уйдет с поста лидера правящей Консервативной партии. Когда консерваторы изберут себе нового лидера, этот человек станет новым британским премьером — и, кто бы это ни был — от агитировавшего за Брекзит экстравагантного экс-шефа МИД Бориса Джонсона до поддерживающих в прошлом идею сохранения членства в ЕС нынешних министров иностранных и внутренних дел Джереми Ханта и Саджида Джавида — столкнется ровным счетом с теми же самыми проблемами, что утопили его предшественницу. Что за этим в конечном итоге последует — непонятно. Случиться может все что угодно, включая распад Консервативной партии, катастрофические для нее новые досрочные парламентские выборы, отказ от решения о выходе Великобритании из ЕС или новый референдум о выходе Шотландии из состава Соединенного Королевства.

Такого глубокого и ожесточенного внутреннего политического раскола в Великобритании не было с 1914 года — момента, когда в ответ на решение парламента о предоставлении Ирландии права внутреннего самоуправления расквартированная в этой провинции британская армия в очень вежливой, но понятной форме пригрозила правительству мятежом и гражданской войной. Кабинет министров тогда быстро капитулировал. Однако спустя несколько лет кровавая гражданская война на территории Ирландии все же началась. Сейчас что-то подобное, естественно, невозможно. Но общественную атмосферу в Великобритании все равно можно с полным на то основанием назвать отравленной.

Я только что прочитал написанный отставным британским министром Крисом Маллином политический триллер. Вот его сюжет: в не столь отдаленном будущем на фоне упадка экономики страны в результате Брекзита Лейбористская партия побеждает на парламентских выборах под лозунгом возвращения Великобритании в состав Европейского Союза. Но будущий премьер-министр успевает произнести только краткую победную речь: прямо на избирательном участке фанатичный сторонник Брекзита наносит ему смертельный удар ножом.

Художественная литература — это, конечно, всего лишь художественная литература. Но написан роман Маллина просто пугающе реалистично. Не знаю поэтому, кому надо больше сочувствовать: то ли Терезе Мэй, то ли ее сменщику. «Хайли лайкли» (дословный перевод — «весьма вероятно», эту фразу Мэй использовала, обвиняя Россию в отравлении Скрипалей. — **«МК»**), что новому британскому премьеру.

Михаил РОСТОВСКИЙ.

КРИМИНАЛ

РОДНЫЕ МИХАИЛА ХАЧАТУРЯНА ОБЪЯВИЛИ ВОЙНУ СЛЕДОВАТЕЛЯМ

Они протестуют против возможного уголовного дела за педофилию в отношении отца, убитого дочерьми

Родственники убитого дочерьми Михаила Хачатуряна саботировали следственные действия в знак протеста против уголовного дела за педофилию, которое может быть возбуждено против мужчины посмертно. Само уголовное дело об убийстве в отношении трех сестер с большой долей вероятности закроют. Возмущенные близкие Хачатуряна в пятницу, 24 мая, не явились в СК на очную ставку, и, как стало известно «МК», впредь намерены отказаться от любого сотрудничества со следствием.

Племянник Михаила Хачатуряна Арсен категорически не согласен с позицией следствия.

СОЦСЕТИ

Сестры Хачатурян из обвиняемых могут превратиться в потерпевших.

СОЦСЕТИ

Очная ставка между сестрой убитого Михаила Хачатуряна Мариной и одной из его дочерей должна была состояться в 11.00. Однако следственное мероприятие было сорвано. Марина Хачатурян не явилась на нее. Мы позвонили ее сыну Арсену, который подтвердил, что очную ставку саботировали намеренно.

— Это протест против того беспредела, который сейчас происходит. Решения принимаются по указке сверху, выполняется общественный заказ.

— Поясни.

— Вчера потерпевшая сторона пришла по вызову следователя. К моим дяде и тете вышли руководитель следственной группы и еще один следователь. Они прямым текстом сказали, что на следующей неделе будет возбуждено уголовное дело в отношении Михаила Хачатуряна за педофилию, посмертно. А дело по статье «Убийство» через пару месяцев закроют и отправят материалы в прокуратуру, где, возможно, возбудят другое дело по более мягкой статье. Сообщили, что надо явиться на очную ставку моей маме. А она — человек, перенесший тяжелое заболевание.

— А почему Марина не пришла?

— Потому что мы отказываемся сотрудничать со следствием. Эти два человека в форме отвергали наши доводы, прямо заявляя, что у них нет других аргументов, кроме посмертной комплексной сексолого-психолого-психиатрической экспертизы, которая якобы подтверждает расстройство личности у Михаила.

— Но это серьезный документ...

— У меня есть все основания полагать, что исследования были проведены, мягко сказать, недобросовестно.

— Что ты имеешь в виду?

— Во-первых, вопросы и обстоятельства, изложенные следователем для экспертов, имеют утвердительную или обвинительную тональности. Показания сестер порой противоречат их предыдущим показаниям, и некоторые факты уже опровергнуты. Один из таких примеров я приводил ранее: Михаил якобы изнасиловал мать сестер Аурелию — и на свет появился их старший брат Сергей. Но как показала экспертиза, заказанная следствием, у Сергея другой отец. Кроме того, у меня есть записи разговоров с парнями девочек, которые признаются, что состояли с ними в интимной связи. А в материалах особенности организма девочек истолкованы так, это следствие интимной связи, в которую они вступали якобы с отцом.

— Ты говорил, что оспоришь экспертизу...

— Да, мы заказали независимую экспертизу в компетентной организации, потому что считаем: в действиях специалистов института Сербского есть состав преступления и прослеживается непрофессионализм. Но на последней встрече следователи подвергли эти результаты сомнению.

Адвокаты потерпевшей стороны будут заявлять отвод следователям. Они также направили заявление генпрокурору Чайке с просьбой привлечь к уголовной ответственности экспертов, которые провели нашумевшую экспертизу, а также просят следствие проверить тот факт, что при первичном осмотре на месте преступления не были найдены лекарственные препараты и средства контрацепции. Родные Хачатуряна связывают появление этих предметов с якобы незаконным визитом в квартиру матери сестер Хачатурян, адвоката и журналиста.

Лев СПЕРАНСКИЙ.

СКАНДАЛ

БОГ ЗАПЛАТИТ ЗА ПРОЕЗД

Подробности ЧП в лавре: до покушения игумен Севастиан устроил дебош

ЧП в Троице-Сергиевой лавре с поножовщиной обрастает новыми подробностями. Пока виновника конфликта игумена Севастиана допрашивает полиция, а потерпевший иеродиакон Поликарп просит не судить строго обидчика, а лучше — и вовсе простить, мы пообщались с людьми, которые рассказали о нравах церковнослужителей.

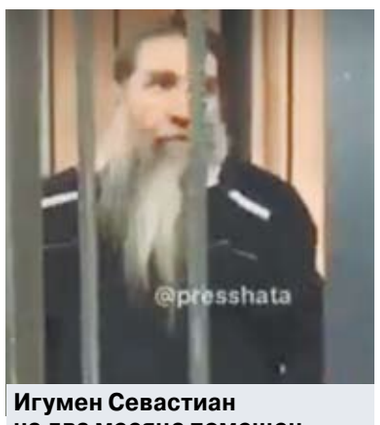

Игумен Севастиан на два месяца помещен в следственный изолятор.

Потерпевший иеродиакон Поликарп просит не судить обидчика Севастиана.

ДМИТРИЙ ПОПОВ

Напомним предысторию конфликта. На территории Троице-Сергиевой лавры подвыпивший священник заподозрил другого батюшку в присвоении денег, которые оставляют прихожане. Вскоре за словами последовала драка, в которой обвинитель достал нож и ударил коллегу. Доставленный в отдел полиции подозреваемый ничего внятного рассказать правоохранителям не смог: он был пьян.

После инцидента официальное заявление сделала пресс-служба монастыря. «Игумен Севастиан (Запольнов), находясь в состоянии крайнего алкогольного опьянения, будучи вне себя, напал с ножом на иеродиакона Поликарпа (Сидорова), нанеся ему ножом несколько ранений. Причиной конфликта послужило неадекватное состояние отца Севастиана вследствие чрезмерного употребления алкоголя» — такое заявление опубликовали на официальном сайте лавры.

То, что в среду вечером от игумена пострадал только один человек, — счастливая случайность. Как выяснилось, под горячую руку монаха могли угодить и жители Сергиева Посада.

Мы связались с человеком, который рассказал о поведении отца Севастиана в тот день. Наш собеседник Николай в среду вечером возвращался с работы в районе 17.00. Мужчина ехал в маршрутке №19.

— Народу в маршрутке набилось прилично. На остановке в центре города зашел товарищ в рясе. На него все пассажиры обратили внимание. От него за версту несло алкоголем, люди прикрыли носы... — начал мужчина.

— Он выглядел сильно пьяным?

— Это мягко сказано. Еще он был агрессивно настроен. Когда водитель потребовал с него деньги за проезд, начал возмущаться. Категорически не хотел платить.

— Объяснил почему?

— Говорил, что служит в церкви, с таких людей брать деньги — грех.

— Сколько стоит проезд?

— 35 рублей.

— Заплатил в итоге?

— Водитель оказался настойчивым, и ему пришлось заплатить. Когда отдавал деньги, ворчал: мол, могли бы с меня не брать... После этого его и без того неважное настроение испортилось еще больше. Это стало заметно по его поведению. Он начал цепляться к пассажирам.

— Что делал?

— Сел и привязался к одному парню. Пытался сорвать с него очки. Тот отмахивался. Но монах настойчиво к нему лез. Грубил. Хорошо, пацан выдержанный оказался. Вежливо интересовался: «Что вы делаете? Так нельзя себя вести. Что вам от меня нужно?..»

— Как вы поняли, что это был именно том самый монах, который оказался участником конфликта?

— Так он в ходе перепалки с пассажиром представился отцом Севастианом. Это все слышали.

— Зачем он представился?

— Это надо у него спросить. Но гордо так произнес свое имя, добавил, что служит в лавре. Тем самым хотел показать нам: мол, вы что, простые смертные, не знаете, с кем едете?! Вел себя отвратно.

— Пассажиры делали замечание?

— В маршрутке сидели в основном дети и женщины. Замечание делали. Он не реагировал. Его зациклило на молодом парне в очках. Жаль, я не заснял этот позор на видео...

— Знакомые отца Севастиана говорят, что мужчина якобы серьезно болен, поэтому и не совладал с эмоциями. Вам так показалось?

— Бросьте, выглядел он вполне здоровым, только сильно пьяным. От него разило на всю маршрутку.

— Долго вы ехали вместе?

— Прилично. Вышли с ним на одной остановке. И он начал переходить дорогу на красный свет. Кажется, даже машин не замечал, которые успели затормозить...

— Раньше вы его видели в городе?

— Никогда не видел.

— Куда он потом направился?

— Судя по его маршруту, он ехал из лавры. Вышли мы с ним на остановке Северный — это другой конец города. Может, догоняться отправился к приятелям?..

■ ■ ■

Мы позвонили в Троице-Сергиеву лавру. Официальные лица от комментариев там отказались. Пообщаться согласился Алексей — ответственный за трудников в монастыре.

— Два монаха, между которыми произошел конфликт, уже давно работают в лавре, лет десять, кажется, — сказал он. — Оба уважаемые люди, адекватные.

— Они дружат между собой?

— Вы, когда учились в школе, дружили с одноклассниками? Вот и они так же: 10 лет вместе живут, работают. Конечно, дружат.

— Что вы можете сказать про виновника происшествия игумена Севастиана?

— Отец Севастиан — очень спокойный, уравновешенный монах.

— А пострадавший?

— Отец Поликарп — еще лучше. Он еще более спокойный.

— Между ними мог возникнуть конфликт на почве денег? По слухам, они не поделили пожертвования.

— Деньги — это искушение.

— Много денег приносят записки?

— Нельзя так говорить. Люди не платят за записки, а оставляют пожертвования, когда пишут записки. Храм на такие пожертвования явно не проживет. Это смешные деньги.

— Выпивать монахам разрешается?

— Не запрещается. Сами посудите, что случится, если выпить бокал вина?

— Отец Севастиан явно не ограничился бокалом...

— Повторяю, выпивать не запрещено. Только можно выкушать бокал, а можно ведро — последствия будут разные. Давайте не судить отца Севастиана заранее. Надо дождаться официальных разбирательств.

В пятницу игумена Севастиана суд арестовал на два месяца.

Ирина БОБРОВА.

СВОБОДНАЯ ТЕМА

Николай ВАРДУЛЬ, публицист

РАЗНОЕ БУДУЩЕЕ ИЗ ОБЩЕГО ПРОШЛОГО

Какими станут Россия и Украина через 10 лет?

Итак, свершилось: Владимир Зеленский вступил в должность. Беспрецедентные не только по новизне победителя, но и по уровню поддержки, которую он получил, итоги украинских президентских выборов из телевизионной веселой сказочки на грани анекдота стали политической былью. Изменит ли она жизнь Украины и окажет ли влияние на Россию?

Владимир Зеленский — совершенно новое лицо в политике. Уже это дает повод рассматривать его президентство как время перемен. Но одно дело — формальное наличие такого, как принято говорить, «окна возможностей» и совсем другое — желание и способность это окно открыть и вдохнуть свежий воздух.

Нынешнее состояние отношений не устраивает ни Москву, ни Киев. Но, естественно, каждая сторона видит улучшение положения дел по-своему. Если шанс на сближение позиций есть, то как его использовать?

Очевидно, что перед Зеленским море проблем. И нет сплоченной команды, банально нет опыта, зато есть инерция госаппарата и есть переменчивость настроений украинских избирателей, которые легко и привычно меняют восторженность на разочарование. Соответственно, первый тест для российской политики по отношению к новой власти в Украине — или прямо сейчас начинать искать возможности для нового старта взаимодействия, или, наоборот, усугублять трудности молодого украинского президента.

Тест пройден. Победу Зеленского Москва «приветствовала», во-первых, введением за два дня до второго тура выборов запрета на экспорт в Украину российской нефти и разрешительного режима экспорта нефтепродуктов, который с 1 июня может быть прекращен в любой момент. Если отсутствие поставок российской нефти для Украины не критично, то на российский бензин и сжиженный газ для автомобилей приходится 40% украинского импорта. Во-вторых, через три дня после второго тура украинских выборов Владимир Путин подписал указ об упрощенном предоставлении российского гражданства жителям ДНР и ЛНР. Обоснование — гуманитарная поддержка населения самопровозглашенных республик. Хотя указ позволяет жителям этих республик сохранить и украинский паспорт, очевидно, что этот шаг, мягко говоря, не улучшит двусторонние отношения. К тому же помимо гуманитарной здесь есть экономическая и даже военно-политическая стороны.

Жители Донбасса получают российские паспорта, в первую очередь рассчитывая на российские пенсии и пособия. Формально и в Пенсионном фонде РФ, и в социальных ведомствах утверждают, что для получения пенсий и пособий желающим необходимо будет переехать в нашу страну. Но есть опыт 2008 года, когда Россия в упрощенном режиме раздавала свои паспорта в Абхазии и Южной Осетии и доступ к российским пенсиям там получили на месте. Если к российским пенсиям получат доступ все пенсионеры ДНР и ЛНР, то Пенсионному фонду РФ это, по имеющимся оценкам, может стоить до 100 млрд рублей в год. Получается, что финансовое оздоровление отечественной пенсионной системы, для которого понадобилось крайне непопулярное и стоящее серьезного падения рейтинга Путина увеличение пенсионного возраста, получает изрядную пробоину.

Это российская экономика, а вот международная политика: та же самая параллель с Южной Осетией и Абхазией напоминает о том, что защита новых российских граждан стала там одним из поводов прямого участия российских войск в боевых столкновениях с грузинской армией. В Киеве об этом, конечно, не забыли.

Москва, таким образом, предпочла выбрать политику давления на нового президента Украины. Именно поэтому Путин не торопился поздравлять Зеленского с победой, впрочем, как считает, например, российский политолог Сергей Марков, здесь присутствовал и такой специфический мотив, как обида на шутки в адрес российского президента, которые позволял себе Зеленский в качестве комика и лидера шоу «95-й квартал».

Российский выбор в пользу давления на Зеленского заставляет задаться вопросом: неужели победа Петра Порошенко больше устраивала Кремль? Его главные лозунги: армия, язык, религия — это ставка на украинский национализм. Проигрыш Порошенко — это проигрыш ярого национализма, что не может не вызвать хотя бы некоторое удовлетворение в Москве.

Получается, Кремль продолжил бы давление на Украину при любом исходе выборов. Но разве это не отказ от шанса улучшить отношения?

Вскоре после победы Зеленского в Москве в Институте экономики РАН прошел «круглый стол» «Перспективы российско-украинских отношений после президентских выборов на Украине». Если перед конференцией ставилась задача поиска поля для будущего сближения позиций Москвы и Киева, что невозможно без компромиссов и, соответственно, взаимных уступок, то эта цель осталась нереализованной. Перспективы, во всяком случае, ближайшие, российско-украинских отношений за «круглым столом» вырисовывались мало отличимыми от нынешнего полувоенного противостояния. Но это вовсе не означает, что конференция прошла безрезультатно.

Главная мысль, прозвучавшая за «круглым столом», была сформулирована так: мы привыкли подчеркивать, что у России и Украины во многом общее прошлое, но давайте зададимся вопросом, а общее ли у нас будущее?

Действительно, за рвением, с каким мы промываем мозги друг другу, соревнуясь в том, кто быстрее найдет в действиях Киева или, соответственно, Москвы полено позанозистее, не стоит забывать, что именно сегодня и именно так мы создаем будущее. А нравится ли нам такое будущее?

Владимир Зеленский уже был упомянут как шоумен из «95-го квартала». В Интернете я случайно нашел песню, которую «95-й квартал» спел в своем, возможно, последнем шоу с участием Зеленского. Как ни странно, эта песня, по сути, даже не об Украине и ее выборах. И в ней есть куплет, который классно исполняют дети: «Когда тебя не станет, какой ты мир нам оставишь?» Этот вопрос обязаны задавать себе политики в любой стране.

Так каким будет будущее России и Украины? Очень любопытную зарисовку за «круглым столом» сделал Александр Ципко, известный политолог, главный научный сотрудник ИЭ РАН. Он считает, что на место чисто украинского национализма, который провалился вместе с Порошенко, Зеленский привел новый «русскоговорящий украинский национализм». А это позволяет по-новому вернуться к теме «Руси-Украины», так назывался десятитомник Михаила Грушевского, одного из основоположников украинистики, но с одним важным уточнением, которое Грушевскому бы вряд ли понравилось: Украину можно рассматривать, как «второе русское государство». Самое главное, что следует из этих рассуждений, — в перспективе Россия и Украина могут стать, как считает Ципко, новыми Южной и Северной Кореями.

Это уже взгляд в будущее. А заодно, возможно, и объяснение того, почему избрание Зеленского так холодно было принято в Кремле. И это объяснение гораздо серьезнее обиды за неуважение со стороны комика или расчета на то, чтобы с самого начала дать понять, кто в диалоге Москвы и Киева может претендовать на позицию силы. Главная проблема именно в том, что Москва и Киев выбирают разное будущее. Если использовать аналогию Ципко о Северной Корее и Южной как фактических маяках для России и Украины, то в Кремле не могут не понимать, что гребут на маяк КНДР. Как иначе интерпретировать откровения Владислава Суркова о «долгом государстве Путина», которое приведет к многовековому «геополитическому одиночеству» России? Просто в Кремле, где всегда ставят на тактику, а не стратегию, предпочитают о дальних последствиях проводимой политики не задумываться.

Киев же открыто рассчитывает на поддержку ЕС и США, и Зеленский, наверняка, во всяком случае, на первых порах, ее получит. Так что шансы приблизиться к Южной Корее у Украины существенно выше, чем у России.

Вот такая история с географией. Что ж, время — великий судья. Оно свой приговор точно вынесет, но пока на этот приговор еще можно повлиять.

КОММЕНТАРИИ на сайте mk.ru

СУББОТНЯЯ ВСТРЕЧА

ПРЕСС-СЛУЖБА

МАРШ-БРОСОК ХОРА ТУРЕЦКОГО

Михаил о мировом значении проекта «Песни Победы»: «В преддверии главного национального праздника существует такой крик души, объединяющий народы»

«Темная ночь», «Майский вальс», «Помнит Вена, помнят Альпы и Дунай», «Черноглазая казачка», «Смуглянка», «Катюша» — великие песни Великой Победы звучат все последние дни на центральных площадях Европы, США и даже Китая. Двенадцать концертных площадок по всему миру, десятки тысяч слушателей. Русскоговорящие — те, кто живет на чужбине, — услышав самое для себя дорогое, радуются и плачут, а пришедшие на концерт европейцы, американцы, китайцы понимают главное: основной смысл песен о Победе в Великой Отечественной войне и еще — кто же они такие, эти русские с их загадочной душой. Хор Михаила Турецкого совершает в эти дни свое победоносное шествие по крупнейшим городам мира. Что стоит за проектом «Песни Победы» — в интервью Михаила Турецкого «МК».

— Михаил, вы прекрасно выглядите — даже не верится, что живете такой насыщенной творческой жизнью, когда концерты проходят буквально каждый день, да еще в разных городах мира. Как вам это удается?

— Так поэтому и не прибавляется лишний вес, что такой образ жизни насыщенный! Когда у тебя такой концертный график, что за двенадцать дней ты даешь одиннадцать концертов — в Риме, Париже, Вашингтоне, Нью-Йорке, Торонто, Варшаве, Будапеште, Москве, Праге, Вене, Берлине. И просто не успеваешь дать двенадцатый, потому что надо лететь из Торонто в Варшаву, и ты садишься в самолет в шесть утра, а прилетаешь в семь вечера... Тут невозможно набрать лишние килограммы, ну никак!

— Расскажите поподробнее, что за проект вы реализуете в таком мощном перечне европейских городов?

— Концерт наш называется «Песни Победы», но в Америке или в Европе это название люди не очень понимают, и там мы именуем свое выступление «Unit Songs» — песни единства, объединения. Это понятно более молодому поколению. Ведь чтобы понимать, что такое «Песни Победы», надо иметь русскую душу и знать историю. А чтобы завлечь тех, кто имеет об этом мало понятия, и просто хотя бы рассказать им об этом, требуется интернациональное название.

— Кто финансирует этот проект? Это ведь не совсем коммерческая история?

— Это совсем не коммерческая история — это акция правительства Москвы, и вход на концерт свободный, нужно только заранее зарегистрироваться на сайте, потому что площадь порой не вмещает всех желающих. И чтобы не было давки, вводятся какие-то ограничения.

Началось все с бургомистра Берлина в 2007 году. Никто не верил, что он даст разрешение на такой концерт. Это был риск для него: никто же не знал, что мы там будем делать — вдруг начнем ругать кого-то? Вдруг русские приедут в Берлин 7 мая с претензией?.. Он долго думал, отказывал, потом, за две недели, дал разрешение, мы быстро все согласовали и буквально в последний момент все организовали. Сначала площадь «забаррикадировали» белой пленкой — мы бились шесть часов, чтобы ее сняли. Это же не гетто! Это же праздник для народа! Уладил я и эту историю. Сегодня ставят такой прозрачный заборчик, за которым собираются те, кто не успел зарегистрироваться. Им все видно.

В итоге в Берлине мы уж в третий раз подряд делаем Жандарменмаркт. Когда-то это был шок для всей страны: песни Победы зазвучали в Берлине, на одной из центральных площадей! Сейчас это стало как бы рядовым событием, но оно никогда не будет рядовым. Потому что в километре — Рейхстаг, и в преддверии праздника День Победы существует такой крик души, объединяющий народы.

— Изменилось ли за эти три года отношение к вам?

— Вообще уже по-другому нас здесь встречают. Уже есть и приветственное слово, и другое отношение — уважительное, и немецкая пресса. Они, кстати, задают сложные вопросы: «Что вы в России чувствуете к Германии?», «Есть ли претензии у сегодняшнего поколения?»... И у нас есть на это умные ответы: что знаменитый памятник «Воин-освободитель» — русский солдат, который держит на руках немецкую девочку, — это залог уверенного совместного будущего. А для нас важно будущее — мы сегодня живем. Где наша душа? Она существует здесь и сейчас. И мы сохранили отношения, несмотря на то, что было тогда. И даже я, еврей, у которого все родственники были закопаны в Белоруссии живьем, говорю, что у меня уже нет претензий. Тем более нет их у моих детей и внуков. Нам нужно, наоборот, объединяться. Не бодаться и бороться, новую войну разворачивать, а сохранять хрупкий мир. Не на войну тратить деньги, а на социальные проекты, СПИД и рак вылечить, накормить Африку...

— Сколько человек в составе вашей концертной бригады выезжает в этот «победный» тур?

— Всего 27–28 человек, на сцене находится порядка 20 человек. Это женская группа, мужская и музыканты. Разумеется, я сам. Плюс к нам — два звукорежиссера, художник по свету, администратор и один костюмер. Мы оптимизируем расходы: деньги эти государственные, но мы к ним относимся как к своим собственным — экономим. Сейчас ведь сложно на культурно-развлекательное мероприятие найти финансирование. Но это мероприятие имеет масштабы, поэтому есть и доверие.

— Со стороны мэрий европейских городов имеется финансовая поддержка?

— Это настолько для них сложный вопрос... Мы же первопроходцы, а им ничего этого не надо. И они нас побаиваются, они до конца в нас не уверены. Поэтому с их стороны нет никаких расходов, требуется только разрешение. Получается, это от нас подарок. К тому же там все дорого — дороже, чем в России: и согласование, и безопасность, и охрана. В лучшем случае дадут пожарного или полицейского. Все там очень строго.

— В чем главная сложность таких концертов?

— Это забег: мало сна, много движений, активных эмоциональных действий на сцене по консолидации публики, потому что к тебе приходят не твои поклонники. Вернее, не только твои поклонники. И надо завоевать их внимание, чтобы с площади они не ушли. Многие из пришедших не понимают русский язык. Тут надо искать особую форму. Если ты будешь говорить с ними на этой площади не на своем языке, тогда русскоязычные будут недовольны. Если говорить только на русском, то ты потеряешь нерусскоговорящую аудиторию: тебя просто не поймут. И надо найти вот такую интересную форму, чтобы ты говорил немного по-русски, немного по-английски, и искал бы иные формы общения. Потому что, например, во Франции, или в Словении, или в Будапеште, или в Польше, или в Праге — там людям тоже не очень нравится, чтобы с ними говорили по-английски, им хочется своего языка. И вот тут мы ищем нужный ход, и в коллективе у нас есть люди, которые могут поддержать разговор на языке оригинала. У нас есть девушка, которая освоила общение на 6–7 языках, чтобы в Праге сказать на чешском, в Варшаве — на польском. У нас есть парень, который немножко говорит по-немецки, я чуть-чуть знаю этот язык, добавляю английский, — это для Германии.

А еще у нас есть для этого экраны, на которых мы можем построчно перевести то, о чем поем и говорим. И в сумме получается такой продукт, когда понятно, что звучит со сцены, но это не раздражает русскоязычных, потому что им не нравится, когда по-английски или по-немецки, — они хотят услышать твою живую речь. Но в то же время это полностью устраивает гостей, которые приходят и чувствуют общее настроение, воспринимают прекрасные песни, слышат великолепный звук, на котором мы не экономим. Они понимают, что этот звук живой, это видно — мы и без микрофонов умудряемся петь и предлагаем: «Давайте споем это еще раз вместе!» Все это — очень активная работа.

— Можно сказать, что ваш проект имеет мировое значение?

— Да, мы считаем, что наш проект — мировой. Он — флагман, если говорить о российских проектах за границей, собирает на центральных площадях городов огромную аудиторию — десятки тысяч человек. Нам во многом повезло, потому что в последние моменты согласовывали центральную площадь в Будапеште, Праге, Вене. Ну и, конечно, концерт в Берлине для нас всегда будет особенным.

— Каков главный посыл вашего концерта в Берлине?

— Мы, когда там были, поехали к памятнику советскому воину-освободителю в Трептов-парке. Вообще это триптих, его заключительная часть. Начало — монумент «Тыл — фронту», это меч, выкованный на берегу Урала, затем — «Родина-мать зовет!» на Мамаевом кургане, то есть этот меч был поднят в Сталинграде и наконец опущен после победы в Берлине. И не случайно самый большой памятник за пределами бывшего СССР стоит здесь. Это говорит о том, что у нас должно быть крепкое совместное будущее. И у России, и у Германии, и у Евросоюза. Это была наша общая победа, потому что существовала антигерманская коалиция, и сопротивление было германское. И мы говорим о том, что победили фашизм, и немецкие люди признают, что это был варварский, страшный режим. Они благодарны нам за то, что советская армия не сравняла с землей немецкие города, хотя имела на это полное право. И когда на одной чаше весов были дикие акты человеконенавистничества, и мародерство, и уничтожение советских городов, а на другой чаше лежало то, что когда освобождали Германию от фашизма, то не уничтожили немецкие города... Это очень христианская позиция. И Красная Армия, коммунисты оказались больше христианами, чем немцы, которые говорили: «С нами Бог».

Получилось так, что советская армия спасла их от них самих, я считаю. Уничтожила в логове зверя, дракона, сохранив им города, цивилизацию, и даже воссоединение Германии произошло 30 лет назад. Все это такие важные даты! Мы находимся в преддверии 75-летия Победы, которое будет отмечаться в следующем году, и объединения Германии, падения стены, которое случилось 30 лет назад.

— Существует ли какое-то неприятие этой позиции в Германии?

— Вообще эта поездка — очень политически сложная. Люди в Восточной Европе копаются в себе, задаются вопросом: хорошо ли, что их освободили? Они иногда не хотят видеть позитива во всем этом, считают, что, дескать, наша победа в Великой Отечественной войне принесла им на какой-то срок социализм, и это затормозило их развитие. Но это история. Копаться в этом глупо и неполиткорректно, но люди все равно анализируют прошлое, особенно когда им это выгодно по бизнесу...

— В других странах тоже есть противоречивое восприятие истории нашей Победы?

— В разных странах разная ситуация. Например, в Польше. Я был на ее территории сутки, но понял, что проблемы между Россией и Польшей — надуманные, их нет, они привнесены извне, теми, у кого имеется на то финансовый интерес. Это надо кому-то не в России, не в Польше. Но существует некий «осадочек», который никто не может поймать, но кто-то, думаю, инвестирует в то, чтобы это было. А мы говорим: нет, это надуманные проблемы! Мы выходим на сцену, поем — и тем самым это декларируем. И войско Польское поет вместе с нами песни Красной Армии или песни народов мира.

У нас программа ведь очень обширная, и она включает не только песни о войне, мире и подвиге. Там есть песни, которые объединяют людей. Они могут быть и на французском, и на итальянском, у нас хиты мирового уровня — это очень располагает зрителей. Мы становимся более понятными. Но все равно наша гордость — это песни военного времени: «Темная ночь», «Майский вальс», «Помнит Вена, помнят Альпы и Дунай», «Черноглазая казачка», «Смуглянка»... Конечно, мы обязательно поем «Катюшу» — хит всех времен, который переведен на все языки мира, даже на китайский. То есть это песни, которые цементируют все сообщество в плане искусства, культуры. Это мировые хиты. И «Полюшко-поле» — тоже, как ни странно, очень знаменитый хит в Германии.

Мы выбрали такие песни, которые объединяют народы и вызывают расположение к нам. Люди видят, что мы не в военной форме, что тоже хорошо. То есть мы поем песни о подвиге, о мире, но при этом у нас в сценических костюмах имеется лишь легкий намек на милитаризацию, и это скорее связано с проектом шоу-бизнеса.

— Как реагируют люди на такой концерт, на военные песни?

— И парни, и девчонки на сцене, и самые лучшие песни, которые мы выбрали, — все это находит самый яркий отзыв в душах. У нас есть много заснятых интервью с людьми, которые были на этом празднике, и они говорят, как это хорошо для российско-французских отношений, для Италии, Америки, Торонто... Рассказывают, как сегодня этот концерт совершенно изменил их отношение к нашей стране, как они почувствовали русскую душу, наблюдали, как мы все вместе переживаем, плачем, — увидели совсем другое лицо России.

И для нас главный месседж этой акции — «Хотят ли русские войны». Это строчка из знаменитой песни Эдуарда Колмановского на стихи Евгения Евтушенко. И для нас было принципиально, чтобы каждое слово этой песни дошло до каждого зрителя. В действительности это была важная идеологическая идея руководителя Департамента культуры города Москвы Александра Кибовского, чтобы именно эта песня была понята всеми. И у нас во время исполнения идет подстрочник на языке оригинала. На польском, на словенском, на чешском... И люди как зачарованные читают. И мы даже раздавали такие флаеры с переводом. И сам Кибовский говорил, что после концерта площадь была чистая: люди унесли флаеры с собой...

— Проект существует, как я понимаю, уже не первый год, и он успешно развивается?

— У нас в прошлом году было восемь стран — теперь их двенадцать. Сейчас у нас проходят концерты в Китайской Республике — в Центральном олимпийском парке и на центральной площади Пекина, с телесъемкой. А потом нам еще предстоит концерт в Минске.

Проект развивается, и его апофеоз должен состояться в следующем году, к 75-летию Победы. Мы продумали акцию «От Сталинграда до Берлина» — будут концерты в городах-героях, городах воинской славы. Начинать придется раньше, ведь год будет проходить подготовка, а в мае опять намечены европейские столицы. Мы понимаем, что у нас должны быть яркие акции в Берлине, Братиславе, Белграде, Брюсселе... Мы, может быть, не поедем в Америку, потому что там мы уже провели самые значимые концерты: у Статуи Свободы и дважды выступили в ООН.

И это будет не концерт Хора Турецкого, а некая акция «из России с любовью», с пожеланием, чтобы мир стал безопаснее. Мы должны объединяться для того, чтобы сохранить его. Потому что развязать войну достаточно легко, а спасти человечество сложно. И еще одна победа такой вот ценой нам не нужна. Нам нужна одна Победа, которая уже была. Воевать, когда войну развязали, — это понятно, но лучше предотвратить болезнь, чем ее лечить.

— Можно сказать, что ваш концерт — это вклад через время в ту самую Великую Победу?

— Мы считаем, что это лепта. Лепта даже не наша — мы инструмент, а правительства Москвы и Министерства иностранных дел РФ. Это их инициатива: они нас увидели как людей, способных воплотить идею в жизнь, и мы сказали, что сможем это сделать. Лично мэр Собянин нас слушал и вникал, мы предложили ему сказать приветственное слово, но Сергей Семенович посчитал, что не стоит делать никакого политического окраса, и даже его приветственное слово будет в этом контексте лишним. Это должен быть язык музыки, искусства, язык искренности, без лишних лозунгов. Иногда диалог на уровне культуры более действенный, чем политические, экономические, дипломатические переговоры. То есть когда есть турбулентность между странами — нужна платформа, которая существует на уровне души, эмоций, чувств, сердца. И она, наверное, даже более действенна — эта культурная дипломатия.

— Ваши дочери принимают участие в проекте?

— Дочери мои тоже участвуют, я их вкручиваю в это. В Вашингтон и Нью-Йорк я их не взял, это невозможно: утром проснуться в Париже, сесть в самолет и вечером уже петь в Вашингтоне. Это и для нас, взрослых, нагрузка сумасшедшая, все проходит на адреналине, запасе страсти, энергетики и патриотизма. И я говорю дочерям: «Вы — внучки фронтовика, это редкий случай, когда вы осмысленно можете сказать: «Спасибо деду за Победу!»

Я поздний ребенок, мой отец — участник прорыва ленинградской блокады, а закончил он войну в Берлине. И ему я обещал концерт в Берлине. Отцу тогда было уже 95 лет (прожил он практически 97). И вот он в Германию никогда не хотел ехать, хотя был легкий на подъем, даже в Америку я его возил, хотя ему уже было тогда 85. И в Израиль он на все мои концерты летал, и в Питер ездил. Выходил на сцену в 92 года и стихи читал. А про Германию говорил: «Никогда». А я сказал: «Хочу концерт в Берлине! Песни Победы!» Он так хмыкнул: «Тебе никто не даст!» А время показало, что мир меняется, и это очень для нас хорошо. И надо делать встречные движения, напоминать уроки истории, но аккуратно.

— Для кого вы все это делаете? Что для вас лично является первоосновой?

— Я делаю это для себя, для своей семьи, для своей страны. Я благодарен своей стране за музыкальное образование — лучшее в мире, которое я получил бесплатно в Хоровом училище имени А.В.Свешникова. Все тогда было непросто, я пришел сразу в пятый класс, приходилось догонять, но моя мама — нянечка в детском саду — не думала, как ей платить. Тогда достаточно было быть талантливым. Сегодня, даже если ты сверхспособный, не факт, что получишь образование, а в советское время его можно было получить за талант. И сегодня в нашем коллективе парней шесть остались со времен нашей юности, им всем уже под полтинник. Но я горжусь, что мы с ними не потеряли человеческую суть.

Татьяна ФЕДОТКИНА.

АРТ-АКЦИЯ

КАМУФЛЯЖ ЦВЕТА ЛЕТА

Стрит-артисты преобразили домик охранников в детской больнице

Международный день музеев мы решили отметить необычным пленэром — преображением будки охранников в больнице. До арт-акции домик смотрителей медучреждения выглядел безлико и скучно: стандартная бытовка из профлиста. А ведь это первое, что видят дети, когда их привозят в больницу. Но после трехдневной арт-прокачки уличными художниками Василием Grino и Иваном Tame будка превратилась в яркую инсталляцию, которая, несомненно, станет местной достопримечательностью. Арт-акция состоялась в рамках социально-художественного проекта «Другая атмосфера» при поддержке «МК».

ИЗ ЛИЧНОГО АРХИВА

ИЗ ЛИЧНОГО АРХИВА

В филиале №2 9-й детской клинической больницы на Ивовой улице есть стационар для детей, находящихся в трудной жизненной ситуации. Его окна как раз выходят на домик охранников, который было решено преобразить. Зрителями арт-действа стала особая публика — дети, которых нашли на улице и отправили на обследование. История у каждого своя: у кого-то родители ведут асоциальный образ жизни, кто-то решился на побег из родного города в столицу в поисках лучшей жизни, кто-то потерялся...

Не успели художники разложить несколько коробок баллончиков краски на траве, как из окон на них уставились десятки глаз. Сначала дети просто внимательно наблюдали. Но когда на будке начали появляться контуры будущего рисунка, решили войти в контакт. Со второго этажа на нас посыпались конфеты и самодельные браслеты из разноцветных резиночек. Кто-то кричал: «Молодцы!» и «Красота!» А кто-то: «Давай рисуй быстрей!» Охранники тоже встретили художников приветливо: помогли заклеить окна бумагой и скотчем, принесли пару стульев и терпеливо гуляли вокруг в ожидании результата. Впрочем, вначале строго поинтересовались сюжетом и попросили показать эскиз. Но потом расслабились.

— А будет как у Бэнкси? — спросил один.

— Не-е-е... Ярче! Теперь нам надо поменять форму с черной на разноцветную, — пошутил другой.

Уличные художники Василий Grino и Иван Tame, братья, придумали для охранной будки позитивный сюжет: много деревьев, фантастических цветов, звездное небо, луна... На одной стороне изобразили сказочную карету «скорой помощи», на другой — наблюдателя с биноклем, аллегорического хранителя спокойствия.

— Мне теперь тоже нужны такой бинокль и шляпа... — улыбаясь, сказал, глядя на изображение, начальник охраны Тахир.

Авторы граффити — стрит-артисты родом из Беларуси. Василий последние 12 лет живет и работает в Москве. Иван — художник, творит в Минске, а сейчас специально приехал в Москву, чтобы помочь брату. Оба увлеклись стрит-артом еще в подростковом возрасте. Успели оставить свои работы в разных точках мира, поучаствовать в разных профессиональных фестивалях. На участие в акции согласились не раздумывая. Концепция арт-проекта «Другая атмосфера», который с 2011 года приносит позитив и современное искусство в разные больницы Москвы, пришлась им по душе. Эмоциональный фон очень важен во время реабилитации больных — медики давно это доказали. Даже наблюдение за творческим процессом дает положительный заряд эмоций и помогает откинуть мысли о собственных проблемах. Здесь мы наблюдали эффект арт-терапии на практике.

— Это настоящая перестройка! Покруче, чем при Горбачеве! Здорово! — подметил рабочий больницы, остановивший полюбоваться арт-процессом.

Мы устроили конкурс на название работы Василия и Ивана. «Веселое лето» — предложил начальник охраны. «Весенняя полянка» — коллективный вариант детей из стационара (охранники позвонили медсестрам, и те провели опрос). «Жак Паганель на отдыхе» — вспомнила географа из романа Жюля Верна «Дети капитана Гранта» мама с двумя детьми, выходившая из поликлиники.

— А мне кажется, что это бегемот, — сказала ее дочка. И правда, ваза, нарисованная около наблюдателя с биноклем, походила на смешного бегемотика, пока не покрылась яркими цветами. Впрочем, взрослым это было не очевидно, зато у детей ассоциативное мышление намного живее.

Вы тоже можете поучаствовать в конкурсе на название проекта художников Василия Grino и Ивана Tam. Присылайте свои варианты на почту info@mk.ru.

Мария МОСКВИЧЕВА.

ГОРОД

КУРСЫ ВЫЖИВАНИЯ: ОБМЕННИКИ НЕ СДАЮТСЯ

Государство приказало убрать с улиц курсы валют. До части банков указание не дошло

С 24 мая вывески с курсами валют должны были полностью исчезнуть с улиц. Таковы новые требования законодательства о валютном регулировании. Поправки в соответствующий закон были подписаны в декабре 2018 года. Знаковый элемент «дизайна» российских городов, светящиеся табло с курсами доллара, появились еще в 1990-е годы, и вот теперь с ними придется прощаться. Все ли обменники к этому готовы? Оказывается — вот уж сюрприз! — что нет.

АНТОН РАЗМАХНИН

Табло с красными цифрами около метро «Калужская». Точнее, виноват, уже не с цифрами: вместо курсов валют теперь светятся только знаки доллара и евро. Закон соблюден — о том, что внутри большого и запутанного торгового центра есть обменник, люди узнают, а «излишнюю», по мнению государства, информацию о курсах можно получить только зайдя в предбанник. Впрочем, это совершенно не проблема: верхняя часть стеклянной дверки кабины обменника прозрачная, так что, приглядевшись, видишь текущий курс доллара и евро.

— Уже пару месяцев как отключили внешнее табло, оно работает как обычная вывеска, — рассказала «МК» Елена, операционист этой «операционной кассы» одного из столичных банков. Напомним, что все уличные обменники — это не что иное, как маленькие филиалы банков: суть та же, процессы те же, но «независимые» обменные пункты уже несколько лет вне закона.

— Вообще никто не ходил и не придирался, что табло работает, — говорит Елена. — Но у нас начальство осторожное — видимо, решило заблаговременно все привести в соответствие. Так что мы вот уже несколько недель так живем, без курса. Но посетителей сколько было, столько и есть: обменник-то единственный возле этого выхода метро.

Вообще, по словам операционистки, объем операций за последние 5 лет сильно упал. Если раньше люди несли, по всей видимости, зарплату перекладывать в евро или доллары (или то и другое сразу), то сейчас покупают валюту сравнительно немного: чаще евро, очевидно, для поездок. Доллары покупают редко. Зато понемногу, но постоянно продают.

— Приходит один и тот же мужчина лет 60, — рассказывает операционистка. — Раз в месяц разменивает по 100 долларов. Вот гадаю: то ли дети помогают таким образом, а может, у него с прежних времен запасы сохранились, проедает.

А вот уже метро «Полежаевская»: обменник на четной стороне Хорошевского шоссе тоже один. Но он сверкает привычными цифрами. Крупно, у всех на виду. Еще не перестроились, кажется.

— Будет указание — выключим, — здесь операционист — мужчина, причем не слишком ласковый. — А вам, собственно, какое дело?

По документам это тоже операционная касса — уже другого банка (кстати, обменники крайне редко бывают «под крышей» крупных и известных финансовых организаций — чаще и название-то такое видишь впервые). Но, кажется, с 90-х годов тут ничего не поменялось. Осматриваемся на долгую память — все-таки уходящая натура: белые замызганные стены, общая площадь «клиентского зала» — один квадратный метр, из удобств — прилавочек перед окном, переговорное устройство и шариковая ручка на веревочке. Мужчина смотрит на десятиевровую бумажку — немного презрительно, — отсчитывает сотенные рублевые бумажки и просит мелочь для размена. Нас разделяет традиционное пуленепробиваемое стекло. До того как они стали общеупотребительными, стенка была железная, с маленькой амбразурой. Но эти времена кончились где-то к 2000 году.

Банковское отделение на другой стороне улицы Куусинена. Тут обмен валют — стандартная функция. Но вообще-то многие, если курс не слишком сильно различается, предпочитают маленький обменник старого образца. И вот почему: чтобы обменять валюту, надо сначала получить талончик на «прочие операции» в кассу, потом подождать — как повезет, иногда и 20 минут. А если совсем «повезло», в конце одиссеи, уже у кассира, узнаешь, что или наличных долларов-евро нет, или валютные операции временно не осуществляем. Или технический перерыв — еще час ждать будете, гражданин?

— А у вас карточка банка N есть? — тихо спрашивает охранник конкурирующего, между прочим, банка. — Вы же можете просто положить евро на рублевый счет и снять в рублях! Ну, курс, конечно, не оптимальный, но если очень надо...

Это оказался самый прогрессивный (хотя чуть ли не самый дорогой) способ: минута времени, никакого общения с операционистами — и вот в руках уже рубли вместо валюты. В обратную сторону, увы, не работает: тогда нужно заводить валютный счет. Зато круглосуточно. И курса не видишь вообще — ни на вывеске, ни даже в банкомате на экране. Только по балансу карточки догадываешься: ну да, пару сотен недодали. Плата за прогресс, куда деваться.

Антон РАЗМАХНИН.

РЕПЛИКА

СОЦСЕТИ

ДИРЕКТОР ЧУТЬ НЕ ПОКОНЧИЛА С ПЕДАГОГИКОЙ САМОУВОЛЬНЕНИЕМ

Жанна ГОЛУБИЦКАЯ, корреспондент отдела семьи

Не так давно на посвященные последнему звонку торжественные линейки кто только не выстраивался — готы, эмо, косплейщики... Отражать в наряде принадлежность к субкультуре не возбранялось: молодые педагоги, помнится, даже помогали мастерить костюмы и с удовольствием селфились на фоне воспитанников. Пожилые учителя удивлялись, но не роптали: демократия, свобода творчества, молодое пытливое племя ищет себя и свой путь...

Не прошло и десяти лет, как все изменилось — незаметно, но непоколебимо. Сегодня любое отступление от нормы и формы — катастрофа такой степени, что от ужаса порой даже забывают разобраться, где норма, кто ее учредил. Страх перед общественным осуждением столь могуч, что несчастный провинившийся спешит казнить себя сам, пока его не предали антитоварищескому суду всея Интернета, больше похожему на онлайн-линчевание.

Наглядный пример под звон ПЗ продемонстрировала всей державе директор владивостокской школы №74, чьи выпускники устроили флешмоб в костюмах полиции и БДСМ (для эротических садо-мазо-игр), переходящий в пенную вечеринку. Видео и фотки, как водится, выложили в Интернет. В тот же день директор школы Галина Пугина, не дожидаясь общественного и родительского гнева, написала заявление по собственному желанию, проявив не флешмобную, а истинную склонность к мазохизму: как же теперь жить и учить, если в стенах школы выросли такие безыдейные и безнравственные элементы?! Ведь как пить дать — и родители, и администрация теперь обвинят в профнепригодности. А то и больше бери — в подрыве моральных устоев в образовательном учреждении и очернении светлого образа российского школьника...

После такого «мазо-выпада» директора так и хочется пересмотреть видео с эпической вечеринки, дабы понять: куда ж так катятся ученики, что их наставники не в силах вынести позора?!

Не знаю, внимательно ли смотрели ролик родители, которые нынче гневаются на просторах Сети. А может, это мой взгляд развращен видами с былых последних звонков... Но только ничего в садо-мазо-ролике его не оскорбило и даже не покоробило — кроме, быть может, фасада школы и интерьеров актового зала. Для оформившихся девиц в форме полицейских и крутых парней в костюмах «плейбойских» зайчиков антураж не очень — лучше бы на природу пошли. А пенная вечеринка из огнетушителя там же, где всего час назад вершилась официальная выпускная фотосессия в парадных формах, — не секси. Впрочем, может, в этом и есть вся соль флешмоба: детки выросли и на фоне привычных школьных стен играют во взрослые игры?!

Как бы то ни было, но праведные граждане, громко негодующие в Сети по поводу «повальной развращенности молодежи и окончательного падения нравов в обществе», упустили главное: злополучный флешмоб имел место отнюдь не в день последнего звонка, а накануне — в День самоуправления. По школьной традиции, он проходит... в формате флешмоба, на который школьники могут явиться без формы или даже в маскарадных костюмах! То есть церемонию последнего звонка никто не обесчестил, она чин чинарем состоялась на следующий день, ни на йоту не выйдя за рамки. Так в чем же тогда дело: маскарадные костюмы не понравились? До такой степени, что директору показалось, что чем отмыться — легче покончить с педагогикой мазохистским путем самоувольнения?!

И вот уже родители в панике переводят своих чад в другие школы, полиция проводит проверку школы на предмет «прочих правонарушений», городское управление образования организует собственное расследование примера «вопиющего бесстыдства», а педсостав скорбно твердит, что «ничего хорошего от этого 11 «Б» ждать не приходилось — особым рвением к учебе не отличались, постоянно демонстрировали независимость, старались обособиться от других классов...»

Воистину вспомнишь пресловутое: «Сегодня ты танцуешь джаз, а завтра Родину продашь!» А ведь по сути, кроме нарядов, и предъявить нечего: не пили, не дрались, не выражались, не дебоширили, только селфились и «видосились». Да и день был не простой, а самоуправления — свободы то есть. Но, видно, даже в такой день расслабляться чревато...

К счастью, во Владивостоке нашлись еще не до конца зашоренные граждане (среди которых, что отрадно, есть и родители учеников 74-й школы), которые открыто выступили в защиту директора, да и саму Галину Пугину отговорили увольняться. Но, как сообщают краевые власти, они «все равно собираются применить меры воздействия».

Вот вам и взрослые игры: хочешь садо, хочешь мазо...

АВТО

КУПИТЬ ТЕХОСМОТР СТАНЕТ ДОЛЬШЕ И ДОРОЖЕТ

Процесс диагностики систем машины начнут документировать на видео с июня-июля 2020 года

Сколько ни объясняй законодателям, что государственный техосмотр совершенно не влияет на безопасность дорожного движения, им это как божья роса. Вместо полной ликвидации этого официального места трудоустройства для автослесарей-недоучек, так и не научившихся ремонтировать машины, Госдума с подачи Правительства России продолжает «совершенствовать систему техосмотра».

В ходе увлекательного процесса имитации борьбы за безопасность на дорогах в третьем чтении приняты поправки в Закон «О техническом осмотре транспортных средств». Они должны будут вступить в силу «через год после опубликования». Теперь их в стандартном полуавтоматическом режиме одобрит Совет Федерации, подпишет президент, и где-то к концу июня должно состояться это самое «опубликование». Таким образом, по-новому проходить ТО автовладельцы будут вынуждены с июня-июля 2020 года. С этого момента для автомобилистов изменится следующее. «Покупка техосмотра» претерпит изменения. Согласно поправкам, госномер осматриваемой машины должен быть сфотографирован и отправлен в централизованную базу данных — чтобы исключить торговлю диагностическими картами через Интернет.

Заместитель исполнительного директора Российского союза автостраховщиков (РСА) Сергей Ефремов в официальном разъяснении, разосланном этой организацией, сообщил, что операторы ТО будут «передавать в ЕАИСТО фотографическое изображение ТС с указанием координат места нахождения ТС, даты и времени начала и окончания проведения ТО». Упрощенно говоря, ЕАИСТО — это что-то вроде федеральной базы данных диагностических карт. И тут возникает вопрос: как именно в конкретном пункте техосмотра будет производиться фото машины? С помощью какой-то стационарной защищенной от взлома специальной камеры? Или сам оператор пункта будет «щелкать» госномера машин клиентов на личный смартфон и потом закачивать его «в базу»? В последнем случае с большой долей уверенности можно утверждать, что существующий механизм «покупки техосмотра» через Интернет не изменится. Разве что автовладельцам помимо привычного набора данных на свою машину придется отправлять торговцам еще и ее фотографию.

Каких-то 10–15 лет назад абсолютно всем автовладельцам ежегодно приходилось обзаводиться закатанными в прозрачный пластик талонами техосмотра и возить их потом под лобовым стеклом своего авто. По Интернету ими не торговали, все ездили покупать их на пункт гостехосмотра (ПГТО). Где сидели представители ГИБДД и велась обязательная видеосъемка процесса осмотра машины. Но это не мешало успешно проходить проверку абсолютно любому «ведру с гайками», которое сумело самостоятельно доехать до ПГТО. Этот механизм будет внове лишь тем, кто сел за руль в двухтысячных, а для водителей постарше он станет своеобразным возвратом на круги своя. Принятые Госдумой поправки по большому счету лишь отнимут доходы у интернет-торговцев ТО в пользу владельцев аккредитованных пунктов гостехосмотра. При этом автовладельцам придется убивать целый день на получение диагностической карты (она теперь будет, кстати, только в электронном виде), вместо того чтобы приобрести ее в Интернете за 15 минут, если механизм фотофиксации приехавшей на осмотр машины все-таки сделают автоматическим и недоступным для шаловливых ручек конкретных работников пунктов техосмотра.

Поскольку все равно «техосмотр» будут покупать по единственной, но фундаментальной причине: это искусственная по своей сути система, паразитирующая на кошельках десятков миллионов российских автовладельцев. Хотя бы потому, что тормоза успешно прошедшей ПГТО машины могут отказать на трассе уже через пару месяцев, спровоцировав аварию. Точно так же исправная лампочка в фаре головного света имеет все шансы перегореть уже на следующий день после прохождения «техосмотра». И так далее со всеми проверяемыми при ТО системами авто. То есть авария вполне может произойти по технической причине с машиной, прошедшей ТО, а оператор техосмотра никакой ответственности за это нести не будет. Автор этих строк при каждом удобном случае уже много лет подряд задает один и тот же вопрос разным «ответственным пиджакам», занимающимся системой техосмотра в стране: зачем вообще нужен такой формальный платный техосмотр, который в принципе не гарантирует технической исправности машины? И за это время ни разу не удалось получить даже намека на прямой ответ. Собеседники как один твердят не о смысле существования этой системы, а о «совершенствовании системы техосмотра». Только предположив, что «техосмотр» — что-то вроде идола, в который безоговорочно верят множество чиновников, или он — какая-то разновидность тоталитарной секты, можно объяснить его существование в нашей стране в нынешнем виде. И поправки в закон о техосмотре, принятые Госдумой, лишь укрепляют эту версию.

Алексей БАТУШЕНКО.

КОЛЛЕКЦИОНЕР ЖИЗНИ

Андрей ЯХОНТОВ

УЧЕБНИК ЖИЗНИ ДЛЯ ДУРАКОВ

Душа болит наблюдать, как люди тратят себя и бесценное время жизни на пустые забавы, обрушивая заполонившие экраны мобильников ряды шаров или бесцельно стреляя по клонам, блошино прыгающим в компьютерных мониторах. Предлагаю замену.

Несколько общих соображений (перед началом встраивания себя в в забавное Историческое ристалище).

Свести к нулю

1. Если ты сам ничто и никто, но волей случая вознесся управлять кое-что значащими и представляющими собой ценность личностями, нужно превратить их в ничтожеств. Как этого добиться? Есть варианты. Кого-то придется уничтожить. Остальные, сообразительные, поймут, что от них требуется. Для иного уровня посредственностей понадобятся соответствующие посредственные руководители. Понижение интеллекта и уровня бытия позволит свести деловой потенциал к нулевой эффективности, эту деятельность нельзя ни на минуту прерывать, иначе некоторые воспрянут. Допустить такое непозволительно.

Схема руководства

2. В каких бы структурах вы ни оказались, схема руководства всегда одна: плантатор (типа сыгранного Ди Каприо в фильме Тарантино «Джанго освобожденный»), его помощница-надсмотрщица (как правило, дама, аналогичная санитарке из «Полета над гнездом кукушки», отославшая коллеги, можно сказать, сродники. Смело выходите из дома на улицу и приступайте к реализации своих склонностей и исполнению прямых обязанностей: грабьте, убивайте, насилуйте. Флаг и сто процентов удачи в ваши руки!

Еще один тест.

2. Ищете ли вы логику в газетных публикациях, телепередачах, законотворчестве Думы? К примеру, вам говорят: цены растут, а жизнь улучшается. Вам внушают: этот дивный слуга народа украл миллиарды, а оштрафован на 100 тысяч. Вам вкручивают: не отдадим Курилы, отдадим китайцам тайгу.

Контрольный вопрос: каково мнение ораторов, репортеров, создателей передач о ваших умственных способностях?

Признаки дурака

Вывод №1. Если бы не было идиотов, жизнь была бы невыносимо скучна. Умные всезнающие люди допускают ошибки крайне редко. Они многое предвидят наперед, в их круговой поруке практически невозможны обман и лукавство. А дураки предоставляют широкое поле развлечений: упускают выгоду, теряют барыш, отдают себя в услужение. Грех этим не воспользоваться!

Вывод №2. Есть категория граждан, которая в случае суточного непоказа по ТВ физиономии кандидата партии власти на высокий пост начинает сомневаться в правомерности выдвижения и политической значимости этой фигуры. И вообще, в стабильности и надежности существующего политического строя.

Ну, не идиоты ли?

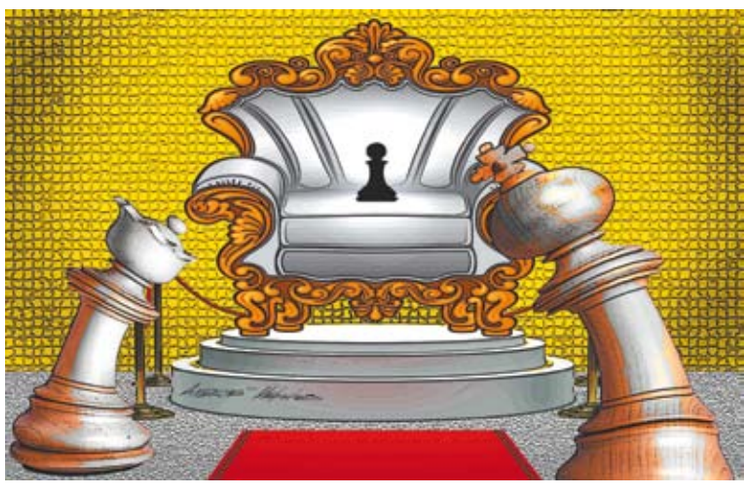

Джека Николсона на лоботомию) и мелкие сошки-надзиратели-погонщики с кнутами — в дробных отделах большой фирмы. За такие позорные, но возвышающиеся над общей массой должности между мелкой шушерой идет беспощадная борьба.

Невозможность справедливости

3. Следует усвоить, что только дурак может вообразить: после победы революции настают благоденствие и всеобщее равенство, возрождается справедливость. Нет, мгновенно вступают в силу приводные ремни старых знакомств и рычаги нового протекционизма и радения своим — в противовес чужакам. Кристаллизуется свежая элита и отторгает отбросы (возможно, бывшие сливки общества) на второй план.

Нормы благородства

4. Определите свои возможности в качестве благотворителя. Допустим, утром вы уступили место старушке в транспорте. Считайте, что суточную норму вежливости вы выполнили! В течение дня можете от нее быть свободны.

Или поблагодарили кого-то за оказанную услугу. Двух-трех изъявлений благодарности с лихвой хватит на неделю.

Разберитесь в себе

Ну а теперь, усвоив основополагающие постулаты, смело включайтесь в игру.

Но прежде задумайтесь.

1. Если смотрите телепрограмму и видите:

а) президент принимает губернатора;

б) взорвался дом, и спасатели ищут под завалами пострадавших;

в) бандит напал на мирно бредущего по улице гражданина...

— кем себя в этих ситуациях воспринимаете и кем подразумеваете?

Президентом? Губернатором? Спасателем? Пострадавшим под завалом? Бандитом? Жертвой?

Если ответ положителен в первых позициях, знайте: у вас мания величия и страх ответственности (уж не говоря о мании преследования).

Пояснение: быть президентом и отвечать за царящий хаос? Быть губернатором и ждать посадки за взятки?

Но если вы спасатель, дело не так уж плохо. Вы — позитивно настроенный, искренний человек. На таких дурнях держится (много лет) наш социально-политический строй.

Если вы под завалом — это нормальное состояние всех соотечественников, погрязших в долгах, кредитах и алиментах.

Если вы жертва грабителя — это тоже норма, все мы жертвы ЖКХ, магазинных пересортиц и финансовых подлогов.

Если вы бандит — поздравляю, всё в вашем будущем блестяще и перспективно, вы на верном пути, ибо все вокруг — ваши мировоззренческие

Ситуация первая

Игра началась. Время пошло.

Вы — в толпе близ холма Голгофа. С нетерпением ждете грядущую казнь. Что испытываете при этом? Радость? Страх? Желание себе (или казненному) помочь?

С кем себя в этом эпизоде ассоциируете?

Вывод. Масса нужна — для прикрытия неблаговидностей. Не всегда они очевидны. Но слушки о ней идут. Истаивает население, убывает численность граждан — и темные делишки становятся виднее. Рельефнее. Отчетливее. Поэтому и призывают с высоких трибун и кафедр к увеличению рождаемости. Масса — спасение жулика: под сурдинку и в перебаламученной, мутной воде легче проворачивать аферы и обманы.

Ситуация вторая

Сменим дислокацию. Вы — уже не в толпе, а на подходе к кресту. Вас вот-вот распнут. Но спастись можно. Еще не поздно во всеуслышание отречься от матери и отца, убеждений, лизнуть пятку Ироду, прислужить Понтию Пилату, объявить, что вы невиновны, а причина вашего пленения — двенадцать негодяев, которые записались в ученики и сбили вас с панталыку.

Ваши действия? Покаяться? Убежать? Свалить вину на другого?

Думайте о себе! (Итоговый вывод)

Нужно ли жить для других? То есть — жить не для себя? То есть: делегировать свою жизнь кому-то? И этот кто-то будет вампирски ее пожирать — в свое удовольствие — и жить! А вы — чахнуть, отдавая соки. Ему, тому, кому отдаете свое драгоценное время и свои невосполнимые силы, ведь глубоко на вас чихать. Да, поблагодарит, если воспитан. А не воспитан — спасибо не скажет. А просто присвоит, заграбастает, использует в своих целях то, что принадлежит вам, что вы могли бы полноценно потратить на себя.

Сколько раз замечено: вы тащите на своем горбу или волочете сквозь тернии воз справедливости, а когда доставили его к цели, там уже восседает в почетном кресле тот, кому достаются лавры.

Речь не об элементарной логике (праведник довольствуется тем, что посеял добро, а пожинать урожай — это не праведнический удел, пусть плоды достанутся другим), а о том, почему нахлебник всегда в председательском кресле.

Но таково исконное разделение труда и полномочий: одни батрачат, другие раскланиваются на авансцене и пожинают аплодисменты.

Начиная заботиться о ком-то, перестаешь думать о себе. И отвлекаешься от главных мыслей, которые обеспечивают безопасность. Внимание рассеивается, перестаешь контролировать окружающую ситуацию и можешь угодить под колесо Фортуны. Тебе это нужно?

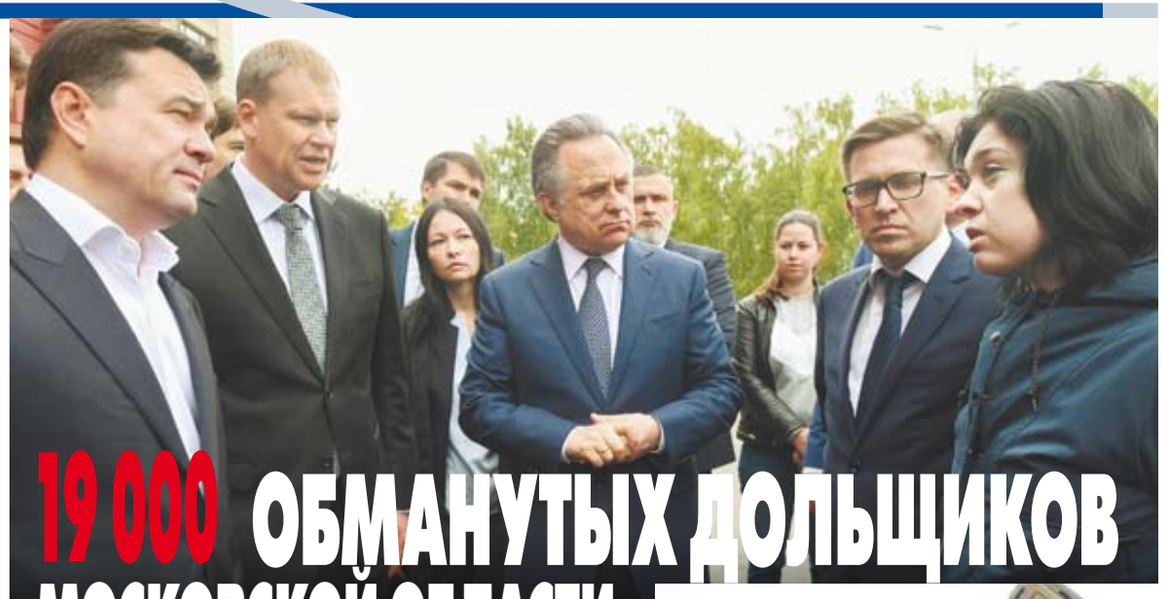

ДЕНИС ТРУДНИКОВ

19 000 ОБМАНУТЫХ ДОЛЬЩИКОВ МОСКОВСКОЙ ОБЛАСТИ ПОЛУЧАЮТ КВАРТИРЫ В ЭТОМ ГОДУ

В региональном бюджете выделены средства на достройку не только жилья, но и социальной инфраструктуры

В пятницу, 24 мая, ключи от квартир получили дольщики ЖК «Видный город», где ввели в эксплуатацию достроенный многоэтажный дом №7. Готовность квартир к заселению жильцов лично проверили губернатор Подмосковья Андрей Воробьев и заместитель председателя Правительства РФ Виталий Мутко. После встречи с будущими новоселами состоялось совещание, где обсуждались проблемы долевого строительства.

Как сообщил зампред Правительства РФ по вопросам строительства и регионального развития Виталий Мутко, Московская область является одним из лидеров жилищного строительства в стране. Вместе с тем в регионе успешно решается проблема обманутых дольщиков. Так, начиная с 2013 года в Подмосковье предоставили квартиры 36 тысячам обманутых дольщиков. А в этом году еще 19 тысяч дольщиков получат свое жилье. «Правительство Московской области уделяет большое внимание этой проблеме, берет на себя ответственность за решение вопросов, связанных с социальной, инженерной инфраструктурой. Это большие деньги. Мы хотим посмотреть опыт достройки в Подмосковье и, возможно, перенести его на всю Россию», — сказал Виталий Мутко.

«К сожалению, обманутые дольщики — это очень серьезная, большая проблема для многих регионов, и для Московской области в частности. Мы планомерно и очень внимательно решаем их проблемы. Например, в этом году будет выдано 19 тысяч ключей, беспрецедентное количество. В прошлом — 10 тысяч, большие ресурсы выделяются в региональном бюджете, чтобы достроить объекты за нерадивыми застройщиками, а самое главное — обеспечить жителей социальной инфраструктурой. Это две большие проблемы. По «Урбан Групп» мы выделили 15 млрд рублей. Девять из них идут на достройку домов, а 6 — на социальную инфраструктуру: сады, школы, поликлиники. Плюс в бюджет мы ставим по всем микрорайонам строительство дорог, для того чтобы была хорошая транспортная доступность», — сказал губернатор Подмосковья Андрей Воробьев.

Он также добавил, что «многих жителей волнует, что сады и школы будут меньше по объему. Мы снимем обеспокоенность — все социальные объекты будут сбалансированы. Для нас эти проблемы очевидно приоритетные, и их решение находится на контроле», — подчеркнул губернатор.

Действительно, дольщикам обанкротившейся компании «Урбан Групп» пришлось нелегко — два года назад информация о банкротстве компании прозвучала как гром среди ясного неба. Был страх, что они остались и без денег, и без жилья. Но в результате их не оставили в беде. Правительство Московской области взяло на контроль достройку проблемных объектов.

По словам Евгении Савинковой, дольщицы ЖК «Видный город», ее семья ждала квартиру два года. За это время было все — и встречи с такими же обманутыми дольщиками, и митинги. «Но правительство Московской области всегда было на связи с нами, с инициативной группой, нас держали в курсе, как идут дела на стройке, — большое им за это спасибо, — говорит женщина. — Теперь, когда выдали ключи, можно спокойно заниматься ремонтом, дизайном — квартира светлая, я очень довольна».

«Квартира отличная, мы очень довольны. Большое спасибо за помощь!» — поблагодарил дольщик Максим Чернышов. Он тоже ждал квартиру два года. Все это время его семье, где растут двое детей, приходилось снимать жилье. Ремонтом в квартире Максим планирует заняться после того, как полностью оформит жилье в собственность.

По словам Андрея Воробьева, всего с 2013 года на решение проблем обманутых дольщиков Московская область выделила около 60 миллиардов рублей. В регионе действует специальный проектный офис, который сопровождает каждый проект. Стратегической задачей регионального правительства является защита каждого жителя, который попал в категорию обманутых дольщиков.

По поручению Президента РФ Владимира Путина в конце 2017 года был создан Фонд защиты прав граждан — участников долевого строительства для работы в 37 регионах России. Нужно отметить, что Московская область активно взаимодействует с фондом. Этот факт на совещании отметил и зампред Правительства РФ Виталий Мутко. Он также подчеркнул особую важность того, что Московская область взяла на себя строительство социальных объектов за обанкротившимся застройщиком.

«Нужно опережающими темпами строить социальные объекты. Но если рядом школы нет и пока нет возможности ее быстро достроить, то должны быть автобусы, транспорт, коммуникации», — предложил он.

Виталий Мутко отметил, как важно правильно выстроить коммуникации с дольщиками, потому что люди четко следят за качеством строительства и даже рабочих на стройке считают. Не меньше их волнует и вопрос гарантийного обслуживания уже построенных домов.

«Должен быть жесткий контроль. Мы предусмотрели деньги в бюджете на 2019-й, 2020-й, 2021 год. Все дома должны быть завершены по графику — в 2022 году будет сдан последний дом, — заключил Мутко. — Составим график сдачи недостроенных домов и опубликуем его».

Елена НИКИТИНА.

ДЕНИС ТРУДНИКОВ

СПРАВКА “МК”

Готовый к заселению дом №7, где в пятницу начали выдавать ключи, рассчитан на 383 квартиры. Его строительство началось три года назад, но в июне 2018-го, за несколько месяцев до срока сдачи, работы остановились. А спустя месяц в отношении застройщика началась процедура банкротства. Строительство возобновилось в октябре 2018 года. Обязательства по завершении работ взял на себя Фонд защиты прав граждан — участников долевого строительства. В ЖК «Видный город» планируется достроить 16 домов, всего квартиры ожидает около 3 тысяч дольщиков. Также планируется построить школу и детский сад.

МК ГОРОД

ОБРАЗ ЖИЗНИ – СОСЕДСКИЙ

Закрыть продуктовый магазин на первом этаже жилого дома, заставить уйти из квартала прачечную для бездомных или выгнать «на мороз» благотворительный фонд для онкобольных детей под предлогом «заразности» рака… Только за последний год в Москве произошли десятки историй, когда организованные соседи представали мощной и грозной силой, способной заставить считаться с собой и городские власти, и коммерсантов, и «конкурирующих» общественников. Как сколотить такое сообщество и где пределы его прав — об этом «МК» поговорил с активистами соседских сообществ и социологами.

АНТОН РАЗМАХНИН

Коттеджный поселок в Бутове. Соседи огородились шлагбаумами.

Скоординированные жители стали страшной силой, которая заставляет отступать чиновников и бизнес

Интересно, что на самом деле городу повышенная связность между соседями вовсе не свойственна. С точки зрения социологии, город — это пространство, где люди образовывают связи друг с другом не по территориальному принципу (то есть по-соседски), а как-то иначе. Например, друг с другом строят отношения коллеги: живут в разных местах, но работают вместе и хорошо знакомы. Есть, разумеется, и сообщества по интересам: кружок, к примеру, кройки и шитья — это регулярный круг общения в 10–15 человек.

— В отличие от деревни, город по своей структуре организации жизни предполагает сложность образования соседских, территориальных сообществ, — говорит социолог и урбанист Павел Степанцов. — В 2014 году мы проводили опрос, спрашивая в том числе у москвичей: знают ли они своих соседей? Половина москвичей, опрошенных нами, сказала, что не узнает своих соседей даже в лицо — не говоря уже о регулярном общении...

И все-таки, считает Степанцов, территориальные сообщества успешно формируются и в мегаполисе. Для этого нужны две основных вещи. Во-первых, протосообщества — то есть условия, когда люди узнают друг друга. Тут хорошо работают безопасные публичные пространства. Во-вторых, нужен «пинок» — какая-то проблема, вокруг которой это сообщество кристаллизуется.

Ходить и клеить

— Раньше я не знала в доме ни одного жителя, — рассказывает активистка Кэри Гуггенбергер. — Но мы сделали сообщество в соцсетях, листовки, наклейки — просто ходили и клеили. Знакомились, объединялись... Результат: теперь у нас есть чат дома, квартала, района. Люди печатают и мгновенно расклеивают листовки.

Эффективность созданной структуры доказала история с прачечной для бездомных, которую в августе 2018 года анонсировали в Савеловском районе благотворительные организации. Раздраженные тем, что с ними не посоветовались, районные активисты вступили с благотворителями в настоящую войну, которая закончилась их победой.

— Нас тоже заставили сплотиться проблемы, — рассказывает Ирина Шавахова, жительница одной из новостроек на Пресненском Валу. — Наш комплекс был построен в 2015 году как экспериментальный, с новым качеством городской среды. Основная часть жителей — это молодые люди, которые уже приехали с неким настроем организовать на этом месте комфортную жизнь. Активистов оказалось около 300 из более 1500 жителей — вполне достаточно, чтобы работать. Мы с 2017 года уже смогли добиться, чтобы два детских сада в составе комплекса были не коммерческими, а муниципальными. Вместе с районом было принято решение о создании парковой зоны рядом с метро. А сейчас мы боремся с продуктовым магазином, совершенно не нужным и мешающим нам, который открыли на первом этаже. Главная идея сообщества — отстоять тот формат жизни, который мы выбирали при покупке квартир.

Борьба с супермаркетом на Пресненском Валу идет пока с переменным успехом — магазин несет потери, но работает. Однако известно несколько случаев, когда слаженная позиция жильцов заставляла ритейлеров бежать из данного конкретного дома.

Какие ваши инструменты

Во-первых, объединенным соседям (точнее, их активу) приходится быть юристами. «Нам пришлось против своей воли изучать все законодательство, — говорит Кэри Гуггенбергер, — Жилищный, Земельный кодексы. В результате в последние два года мы стали читать сметы и контролировать процесс капремонта, чем изрядно опечалили коммунальщиков». Для этого достаточно 1–2 активистов на дом — остальные могут быть просто группой поддержки.

Во-вторых, приходится осваивать премудрости GR (взаимоотношений с властью). С юридически подкованными жителями, у которых есть конкретные требования, достаточно охотно общаются и управы, и полиция, и другие органы, рассказывает эксперт по информатизации ЖКХ Владимир Рязанский. «Если собрать подписи с уже готовыми данными собственников, надлежащим образом заверенные и так далее, — у чиновников с нами получается уже совсем другой разговор, — замечает эксперт. — Во-первых, они видят, что тут серьезные люди. Во-вторых, процесс уже может быть взаимовыгодным, диалогическим. В чем-то ты помогаешь участковому, восполняешь его пробелы в информации, а в чем-то он тебе. В результате — контакт и деловая атмосфера. В-третьих, никуда не деться без чатов в соцсетях и мессенджерах. Чаты и группы существуют у отдельных домов, у кварталов, у районов — это мощнейшая сила, позволяющая мгновенно распространять информацию и реагировать».

— Мы начинали в 2013 году, — говорит Владимир Рязанский. — Существовала в Фейсбуке группа «Тишинка», около 200 человек, — сейчас там состоит около 5000. Тогда как раз начались некоторые важные для жителей пертурбации — межевание, капремонт. И люди не имели понятия, что вот прямо сейчас где-то в кабинете решается важный для них вопрос. Мы, активисты, эту информацию вылавливали. И в какой-то момент люди начали на эти слушания ходить. Появилось множество чатов — подконтрольных и не подконтрольных управе. В результате дружным нажимом активистов нам удалось вынудить уйти в отставку главу управы. А следующему — действующему и сейчас — мы объяснили, как надо с нами работать. А если что не так, мол, то маршрут известен. И у нас началась нормальная работа.

Выяснили, что скорость реакции госорганов на запросы жителей составляет несколько месяцев — если их не «погонять». Поэтому, говорит Рязанский, если какой-то вопрос жизни района не будет контролировать общественность, его не будет контролировать никто.

Где граница

Хорошо организованные соседи могут действовать как европейский кондоминиум — ничего без нашего согласия. В некоторых коттеджных поселках даже и поселиться, не заручившись согласием будущих соседей, не выйдет. Подходит ли это к многоквартирным домам?

— Да, с поселками это хорошо работает, — говорит Павел Степанцов, — это позитивно влияет на климат и ощущение безопасности. Но в многоквартирных домах все намного сложнее. С одной стороны, есть однозначный запрос на однородность соседской среды — этого хотят все покупатели квартир на вторичном рынке. Сложнее всего договариваться тем, кто купил квартиру, с теми, кто получил. Это два разных социальных подхода. Один знает, что такое чувство собственности, другой — нет.

Но для города в целом есть проблема: социальная однородность ведет к анклавам, отмечает Степанцов. Скажем, люди, которые живут в центре «по наследству», — у покупателей новых дорогих квартир есть запрос от них отгородиться, и элитная недвижимость огораживается забором. Для жильцов дома это комфортно, но не для города — выбивает участок из городской среды.

— Да, так и должно быть! — утверждает Кэри Гуггенбергер. — Жители должны «иметь наглость» считать себя хозяевами района. Это единственно правильное состояние, мы сами знаем, что нам лучше!

Между тем вполне работающий способ медиации потребностей жителей уже есть и встроен в механизм общего собрания, напоминает Владимир Рязанский. Вместо мордобоя на собрании можно спокойно проголосовать — и позиция каждого будет учтена ровно на тот процент, которым в составе дома этот человек владеет.

«Хочешь что-то сделать в доме — бери принтер, печатай предложение и обращайся к соседям», — говорит Рязанский. А Кэри Гуггенбергер добавляет еще проще: «Главное — не опускать руки и шевелить булочками». Тогда с организованными соседями не будет связываться ни один чиновник.

Антон РАЗМАХНИН.

Общество с ограниченной ответственностью «Инвестпроект» (почтовый и фактический адрес: 238600, РФ, Калининградская область, Славский район, пос. Тимирязево, ул. Совхозная, 30 «А»; ИНН \ КПП: 3904606785 \ 392401001, ОГРН: 1093925019253, e-mail: invest30a@yandex.ru, контактный телефон: 8 (952) 118-25-88), действующее по поручению конкурсного управляющего Закрытого акционерного общества «Лада Инжиниринг Инвест компани» (адрес регистрации: 143032, Московская область, Одинцовский район, д. Молоденово, д.33, комн.6; ИНН: 7702128300; КПП: 503201001; ОГРН: 1027739144553 от 03 сентября 2002 года, СНИЛС 772901311750321) Стрекалова Александра Викторовича (ИНН 390402234406, СНИЛС: 119-756-912-00) и именуемое в дальнейшем Организатор торгов, сообщает:

Открытые торги посредством публичного предложения, проведенные в установленный Период № 6: с 14.05.2019 года по 17.05.2019 года на электронной площадке оператора — ООО «Аукционы Сибири», по продаже Имущества (активов) ЗАО «ЛИИК», сформированные в Лоте № 2 — признаны состоявшимися:

№ Лота п/п	Наименование и краткая характеристика имущества по сформированным Лотам	Начальная цена Лота для указанного периода торгов, рублей	Продажная цена, рублей	Победитель открытых торгов посредством публичного предложения
1	2	3	4	5
	Дебиторская задолженность Закрытого акционерного общества «Эталон — Вест» (юридический адрес: 236038, РФ, г. Калининград, ул. Юбилейная, д. 6, офис «IV»; ИНН: 3904084909; КПП: 390601001; ОГРН: 1073905005085 от 01.03.2007 года; СНИЛС: 049006022576) перед ЗАО «ЛИИК» на общую сумму в размере 12`482`668,00 рублей, а также проценты, предъявленные в рамках дела о банкротстве на сумму основного требования.	8`008`650,00	3`840`000,00	ООО «СФЕРА-ИНВЕСТ»

Не установлено:

1. Заинтересованности победителя торгов по отношению к должнику, кредиторам, конкурсному управляющему;

2. Сведений об участии в капитале победителя торгов:

— конкурсного управляющего,

— саморегулируемой организации арбитражных управляющих, членом которой является конкурсный управляющий».

НА ПРАВАХ РЕКЛАМЫ

Организатор торгов – ООО «ПарадизГрупп» (ОГРН 1087746580415; ИНН 7724660950; КПП 770901001; почтовый адрес: 109147, г. Москва, а/я 33; адрес электронной почты: torgi@paradise-group.ru; телефон: 8(495)1337554) сообщает, что торги путем публичного предложения по продаже имущества АО «Энергостроительный комплекс ЕЭС» (ИНН 7729540430, ОГРН 1067746217373, 117393, город Москва, улица Архитектора Власова, дом 51, признано банкротом решением Арбитражного суда города Москвы от 12.10.2017 г. по делу № А40-20605/17-185-26 «Б», конкурсным управляющим утвержден Волохов Роман Николаевич (ИНН 110101401960, СНИЛС 005-723-123-08, член НП «ОАУ «Возрождение» ИНН 7718748282, ОГРН 1127799026486, адрес: 107078, г. Москва, ул. Садовая-Черногрязская, дом 8, строение 1, офис 201)) проводимые на условиях, опубликованных в газете КоммерсантЪ №9 от 19.01.2019 г. (сообщение №34030201717), признаны несостоявшимися: по лоту № 4 по причине отсутствия заявок; признаны состоявшимися: победителями признаны: по лоту № 3 – ИП Голубев К.А. (ИНН: 402800080377), предложивший цену имущества – 15 299,00 руб.; по лоту №7 – ИП Бродский А.Э. (ИНН: 730292151500), предложивший цену имущества – 77 073,96 руб.; по лоту № 10 – Голиченко Ю.А. (ИНН: 990103411621), предложивший цену имущества – 77 777,77 руб.; по лоту №11 – Телюков В.Ф. (ИНН: 210301607506), предложивший цену имущества – 40 001,01 руб.; по лоту №16 – Баталов П.В. (ИНН: 110207828449), предложивший цену имущества – 59 112,00 руб.; по лоту №18 – ООО «Благотворительный фонд санитарно-эпидемиологического благополучия населения» (ИНН: 1903016290), предложивший цену имущества – 45 000,00 руб.; по лотам №№19,20 – ООО «ОМК-ВОРОНЕЖ» (ИНН: 3663107280), предложивший цену имущества: за лот №19 – 432 000,00 руб., за лот №20 – 422 000,00 руб.; по лоту №21 – Корнилов Р.Э. (ИНН:712800158074), предложивший цену имущества – 13 900,00 руб.; по лоту №22 – Загудалов Ю.С. (ИНН: 631812894983), предложивший цену имущества – 107 003,00 руб.; по лотам №№23,26 – Кулаев С.В. (ИНН: 744602979096), предложивший цену имущества: за лот №23 – 17 251,00 руб., за лот №26 – 32767,00 руб.; Победители заинтересованными лицами по отношению к должнику, кредиторам, конкурсному управляющему не являются. Конкурсный управляющий, НП «ОАУ «Возрождение» в капитале победителей не участвуют.

НА ПРАВАХ РЕКЛАМЫ

Организатор торгов — ООО «КОРТ» (105120, г. Москва, ул. Сыромятническая Ниж., д. 10, стр. 4, ком. 8; ИНН 7709910588, ОГРН 1127746673669, e-mail: kort-office@mail.ru, тел.: 8(495)720-47-50), на основании поручения конкурсного управляющего должника — ООО «ПКФ Стройбетон» (ИНН 5018059580, ОГРН 1025002032890, адрес: 141073, Московская обл., г. Королев, пр-д Ярославский, д. 12) Губайдулина Руслана Наилевича (ИНН 773466204922, СНИЛС 168-239-170 92, 123154, г. Москва, ул. Маршала Тухачевского, д.45, корп. 1, кв. 28), члена НП СРО АУ «РАЗВИТИЕ» (регистрационный номер №0024, ИНН 7703392442, ОГРН 1077799003435, место нахождения: 117105, Москва, Варшавское шоссе, дом 1, корпус 1-2, офис 36), действующего на основании Решения Арбитражного суда Московской области от 09.04.2018 г. по делу № А41-29941/17, сообщает о результатах проведения торгов по продаже имущества должника в форме аукциона, открытого по составу участников, с открытой формой представления предложений о цене, код торгов на сайте электронной площадки «Новые информационные сервисы» (http://www.nistp.ru/) — 5808-ОАОФ, публикация в газете «Коммерсантъ» №61(6541) от 06.04.2019 (стр. 42, № 77032960572), ЕФРСБ (№ 3631903 от 05.04.2019): по **лоту № 2** торги признаны несостоявшимися в связи с тем, что не были представлены заявки на участие в торгах.

НА ПРАВАХ РЕКЛАМЫ

Организатор торгов — ООО «КОРТ» (105120, г. Москва, ул. Сыромятническая Ниж., д. 10, стр. 4, ком. 8; ИНН 7709910588, ОГРН 1127746673669, e-mail: kort-office@mail.ru, тел.: 8(495)720-47-50), на основании поручения конкурсного управляющего должника — ООО «Логос-Инвест» (140411, Московская область, г. Коломна, ул. Леваневского, д. 42, ОГРН 1065022012593, ИНН 5022068700, КПП 502201001) Кузьменко Василия Николаевича (ИНН 770976719602, СНИЛС 193-478-688-33, адрес для корреспонденции: 127206, г.Москва, пр-д Соломенной Сторожки, д.12А, кв.14), члена НП СРО АУ «РАЗВИТИЕ» (регистрационный номер №0024, ИНН 7703392442, ОГРН 1077799003435, место нахождения: 117105, Москва, Варшавское шоссе, дом 1, корпус 1-2, офис 36), действующего на основании решения Арбитражного суда Московской области от 15.12.2017 г. (резолютивная часть от 14.12.2017 г.) по делу № А41-35533/17, сообщает о результатах проведения торгов по продаже имущества должника в форме аукциона, открытого по составу участников, с открытой формой представления предложений о цене, код торгов на сайте электронной площадки «Новые информационные сервисы» (http://www.nistp.ru/) — 5733-ОАОФ, публикация в газете «Коммерсантъ» №56(6536) от 30.03.2019 (стр. 46, № 77032952652), ЕФРСБ (№ 3617615 от 29.03.2019): по **лоту № 1** торги признаны несостоявшимися в связи с тем, что не были представлены заявки на участие в торгах.

НА ПРАВАХ РЕКЛАМЫ

Организатор торгов — ООО «Агора» (ОГРН 1127746155745; ИНН 7733795079; КПП 770401001; почтовый адрес: 109544, г. Москва, а/я 111; адрес электронной почты: torgi@agoratorgi.ru; телефон: 8(495)9787882) сообщает о том, что торги путем публичного предложения по продаже имущества ООО «ЛК» (адрес: Московская область, г. Кашира, ул. Стрелецкая, д. 68; ИНН 5019021275; ОГРН 1095019000251; признанного несостоятельным (банкротом) Решением Арбитражного суда Московской области от 31.05.2017 г. (дата оглашения резолютивной части) по делу А41-73560/16, конкурсным управляющим утвержден Скрынник Алексей Геннадьевич (ИНН 623401277364, СНИЛС 133-570-040 26, член НП СРО АУ «РАЗВИТИЕ» (ИНН 7703392442, ОГРН 1077799003435, фактический адрес: 117105, г. Москва, Варшавское шоссе, д.1, стр.6, комната 208А), проводимые на условиях, опубликованных в газете «КоммерсантЪ» №14 от 26.01.2019 г. (сообщение № 34030202400), признаны состоявшимися. Победителем признана Агафонова М.Д. (ИНН:615519425906), предложившая цену имущества: 43 540 000.00 руб. Победитель заинтересованным лицом по отношению к должнику, кредиторам, конкурсному управляющему не является. Конкурсный управляющий, НП СРО АУ «Развитие» в капитале победителя не участвуют.

НА ПРАВАХ РЕКЛАМЫ

Организатор торгов - ООО «АДФ» (ОГРН 1187746425184; ИНН 7703450020; КПП 770301001; почтовый адрес 123456, г. Москва, ул. Красная Пресня, д. 22, эт. 1, пом. 2, ком. 26, оф. 32; адрес электронной почты: torgi@adf24.ru; телефон: 8(985)2465025) сообщает, что торги по продаже имущества АО «КЕРАМО» (ОГРН 1035005902073/ ИНН 5030007228, г. Москва, пос. Птичное, ул. ГППЗ (Птичное); далее – АО «КЕРАМО», являющегося предметом залога на основании мирового соглашения, заключенного между ПАО «Московский акционерный банк «Темпбанк» (далее – «Залоговый кредитор») и Должником, признано банкротом Решением Арбитражного суда города Москвы от 19.10.2017 г. по делу А40-116494/16-24-160Б, принадлежащего Должнику, Определением Арбитражного суда г. Москвы от 11.05.2018 г. конкурсным управляющим утвержден Гринштейн Алексей Михайлович (ИНН 246000542870, СНИЛС 07434967897, адрес для корреспонденции: 660028, г. Красноярск, а/я 11971, член ассоциации НП СРО АУ «Развитие» адрес: 117105, г. Москва, Варшавское шоссе, д.1, стр.1-2, ком.36 (ИНН 7703392442, ОГРН 1077799003435)) проводимые на условиях, опубликованных в газете КоммерсантЪ №41 от 07.03.2019г. (сообщение №34010000989) признаны не состоявшимися по причине отсутствия заявок.

НА ПРАВАХ РЕКЛАМЫ

Организатор торгов ООО «ЮрИнКом», ИНН 3329076425, ОГРН 1143340002410, 600000, г. Владимир, Октябрьский проспект, д. 16) сообщает: торги по продаже имущества Монхе Симонс Марио Игнасио, 06.10.67 г.р., уроженца г.Ла Пас, Боливия, ИНН 770502117800, признан несостоятельным (банкротом), введена процедура реализация имущества, финансовым управляющим утверждена Большакова Ирина Александровна (ИНН 332702051705, СНИЛС 017-231-181-07), в Ассоциации ПАО ЦФО (ИНН 7705431418, ОГРН 1027700542209, г. Москва, Остаповский проезд, д. 3, стр. 6, оф. 201) решение арбитражного суда г .Москвы 08 февраля 2018 г. дело № А40-55736/17, **лот №1, лот №2,** посредством публичного предложения на торговой площадке www.lot-online.ru признаны состоявшимися. Победителем торгов: **лот №1** (Код лота РАД-166472) признан Дорохин Алексей Владимирович, предложившим цену 4300 000 рублей, **лот № 2** (код лота РАД 166473) признан Дорохин Алексей Владимирович, предложившим цену 300 000 рублей. Покупатель заинтересованности по отношению к должнику, кредиторам и арбитражному управляющему не имеет. В капитале победителя торгов финансовый управляющий и саморегулируемая организация арбитражных управляющих, членом которой является финансовый управляющий, не участвует.

НА ПРАВАХ РЕКЛАМЫ

Продаются на торгах 3 квартиры, расположенные в г. Санкт-Петербург

Продавец: ООО «Газпром экспорт»
Организатор торгов: ООО «СТ групп»,
тел.: 8 (495) 908-82-54;
e-mail: info@realstand.ru.
Дата и время проведения торгов: 27.06.2019 г. в 14:00 по Мск.
Место проведения торгов: ЭТП ГПБ https://etp.gpb.ru/.

Выставляемое на торги имущество:
лот № 1 — квартира (99,8 кв.м.), расположенная по адресу г. Санкт-Петербург, улица Стремянная, д. 15/1, литера А, кв. 10,
начальная цена — 27 571 000 руб., НДС не облагается,
лот № 2 — квартира (76,6 кв.м.), расположенная по адресу г. Санкт-Петербург, улица Смольного, д. 2, корпус 3, литера А, кв. 45,
начальная цена — 19 822 000 руб., НДС не облагается,
лот № 3 — квартира (99,8 кв.м.), расположенная по адресу г. Санкт-Петербург, улица Смольного, д. 2, корпус 3, литера А, кв. 20,
начальная цена — 29 109 000 руб., НДС не облагается,

Заявки на участие, принимаются с 25.05.2019 г. по 25.06.2019 г. на ЭТП ГПБ https://etp.gpb.ru/.

Условия проведения торгов указаны в официальном информационном извещении на сайте: https://etp.gpb.ru/.

НА ПРАВАХ РЕКЛАМЫ

Продажа движимого имущества

Продавец: ООО «Газпром экспорт».
Организатор торгов: ООО «СТ групп»; тел. +7 (495) 908-82-54; e-mail: info@realstand.ru.
Дата и время проведения торгов: 27.06.2019 г. в 14:00 (Мск.).
Место проведения торгов: ЭТП ГПБ (https://etp.gpb.ru/).
Предмет продажи: лот 1 — Автомобиль Mercedes-Benz S500 4matic, лот 2 — Автомобиль Mercedes-Benz S500 4matic, лот 3 — Автомобиль Mercedes-Benz S500 4matic, лот 4 — Автомобиль Mercedes-Benz Viano 3,5 Ambiente/L, лот 5 — Автомобиль Mercedes-Benz Viano 3,5 Ambiente/L, лот 6 — МТР (щиты, стойки), лот 7 — Кофемашина Cimbali, лот 8 — Принтеры HP Color LazerJet в кол-ве 14 ед., лот 9 — кабельная продукция (подробное описание указано в официальном информационном сообщении на сайте https://etp.gpb.ru/).
Заявки на участие принимаются с 25.05.2019 г. по 25.06.2019 г. на сайте ЭТП ГПБ (https://etp.gpb.ru/)

НА ПРАВАХ РЕКЛАМЫ

Организатор торгов - Бондаренко Алексей Анатольевич (ИНН 772908999874, СНИЛС 022-903-42819) – член Ассоциации «Саморегулируемая организация арбитражных управляющих Центрального Федерального Округа» (ОГРН 1027700542209, ИНН 7705431418, место нахождения: 109316, г. Москва, Остаповский проезд, д. 3, стр. 6, оф. 201, 208), действующий на основании Решения Арбитражного суда города Москвы от 17.05.2018г. по делу № А40-111006/16-4 (185)-119 «Б», сообщает, что первые торги по продаже имущества ООО «Группа МТЕ» (ОГРН 1037725039956, ИНН 7725236447, юридический адрес: 117628, г. Москва, ул. Знаменский садки, дом 7А, стр. 1) проводимые на условиях, опубликованных в газете КоммерсантЪ №51 от 23.03.2019г. (сообщение №34030206743), признаны несостоявшимися по причине допуска единственного участника.

НА ПРАВАХ РЕКЛАМЫ

Подать заявку на публикацию сообщений о банкротстве должника можно в электронном виде на адрес grishakova@mk.ru или по телефону: (495) 781-47-43, Гришакова Елена.

РЕПЛИКА

КРОССВОРД

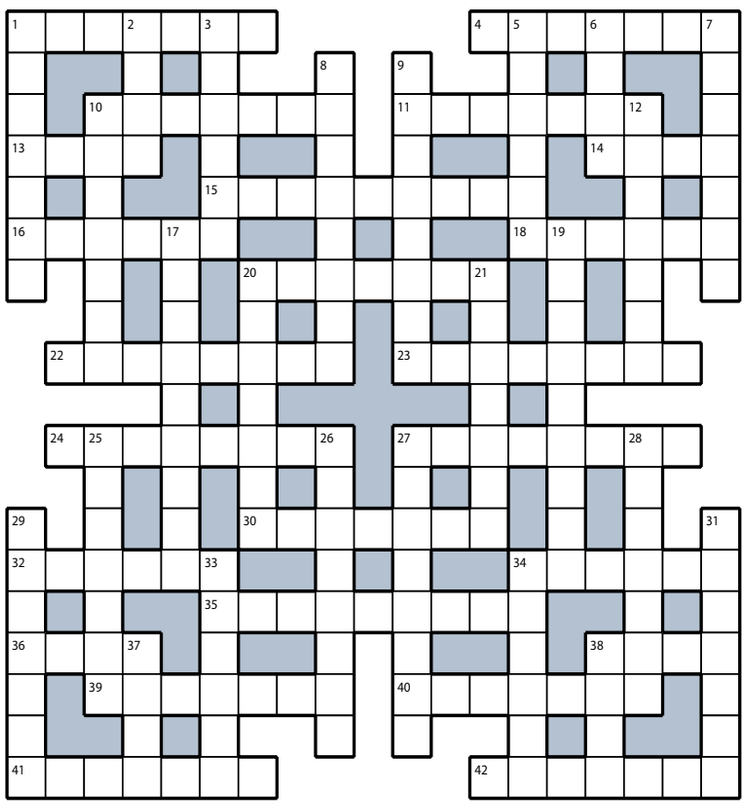

ПО ГОРИЗОНТАЛИ:

1. Тайный козырь некрасивой, но приятной женщины. **4.** Обрисовка по контуру. **10.** Признак, создающий разницу между данным предметом и другим. **11.** Духовный отец партии. **13.** Сарай для сушки снопов и молотьбы. **14.** «Курорт» зэков. **15.** Люди, которые много лет ходят к одному парикмахеру. **16.** Домашняя работа с утюгом в руках. **18.** «Грабли» при тракторе. **20.** Стрелок, «не бросающий пуль на ветер». **22.** Колючий кустарник, «на котором леденцы растут». **23.** Привоз пиццы в квартиру заказчика. **24.** Знатная дама, состоящая в свите королевы. **27.** Период жизни, когда «мартышка слаба глазами стала» в басне. **30.** Снаряд для базуки. **32.** «Чемпионская» марка советских телевизоров. **34.** Хлопоты мамы о пропитании чада. **35.** Хобби подружки, которой на день рождения дарят краски, кисти и холсты. **36.** Средства, на которые была куплена корова кота Матроскина в мультфильме. **38.** Прозвище лидера группы «Ленинград». **39.** Итальянская ванна с гидромассажем. **40.** Поэтическое произведение, изображающее безмятежную жизнь на лоне природы. **41.** Железнодорожная тележка, на которой ехала старуха Шапокляк. **42.** Удаленная от центра часть города.

ПО ВЕРТИКАЛИ:

1. Вилы для ловли рыбы. **2.** «Беда» капитана Врунгеля. **3.** Обаятельная подружка Клепы в советской телепередаче «АБВГДейка». **5.** Тропическое дерево с очень толстым стволом. **6.** «Караван» нагруженных подвод. **7.** Белобородый мудрец в чайхане. **8.** Глубокий женский поклон с приседанием. **9.** Осенняя «линька» деревьев. **10.** Публикация компромата в средствах массовой информации. **12.** Юмористическая телепередача с участием Юрия Стоянова и Ильи Олейникова. **17.** Колхозник за «штурвалом» зерноуборочного «корабля полей». **19.** Отделка швов оверлоком. **20.** Катание на доске по волнам. **21.** Кабачки и патиссоны в торфяных горшочках. **25.** Картина карточного пасьянса. **26.** Сходство между предметами, явлениями или понятиями. **27.** Предание о киевских богатырях. **28.** Место службы Верещагина из фильма. **29.** «Ударная» часть винтовки. **31.** Американский боевик про хакера Нео. **33.** «Транспортное средство» Дейенерис из телесериала «Игра престолов». **34.** Собрат по диаспоре. **37.** Музыка Луи Армстронга. **38.** Резиновая оболочка на ободе колеса.

...ТРАМВАЙ У ДОМА

с 1-й стр.

Лекция называлась «Трансформация Роскосмоса», и на нее даже пригласили прессу. Потом, правда, сославшись на решение руководства, меня и коллегу из Газеты.Ру вычеркнули из списка допущенных. Хорошо хоть не запретили трансляцию лекции в Интернете посмотреть.

Поскольку полный пересказ презентации Дмитрия Олеговича любители околонаучной фантастики могут найти на просторах Сети, остановимся на ключевых моментах.

Досталось, например, американцам с их лунной программой. «Возьмите лунную программу США — это же сплошные шараханья, то они туда летят, то сюда», — сказал он. NASA отправит астронавтов на Луну к 2024 году. Зато у нас лунная программа — выверенная. По словам Рогозина, пилотируемые полеты к Луне начнутся в 2029 году, тогда же состоится комплексное исследование спутника с помощью лунохода, а в 2030 году — высадка россиянина. Расчет, наверное, на то, что американцы к этому времени территорию уже освоят и смогут с хлебом-солью, песнями и плясками нас на Луне встретить. Кстати, что там про 30-й год премьер Медведев главе Роскосмоса говорил?..

«Как можно быстрее» планируют в Роскосмосе открыть и работу над созданием ракеты многоразового использования с возвращением ступеней. Рогозин сказал, что она будет недорогой, поскольку в ней в два раза меньше деталей. А еще — метановый двигатель. «Я закладываю в новую редакцию космической программы по развитию космоса именно разработку метанового двигателя», — сказал глава Роскосмоса.

Надо же, совпадение: через несколько часов после лекции Рогозина частная американская ракета-носитель Falcon 9 вывела на орбиту первые 60 спутников для создания спутниковой сети следующего поколения. Первая ступень ракеты вернулась и успешно села на плавучую платформу. Это уже третья подряд успешная посадка первой ступени, отметили в компании Илона Маска.

Кстати, Дмитрий Олегович попросил не сравнивать его с Маском. А что, кто-то пытался? Рогозин закладывает, Маск делает.

Давайте даже ракеты брать не будем. Но беспилотная «Тесла» вовсю ездит и даже от полицейской погони недавно уходила. А у Роскосмоса — беспилотный трамвай (чем Дмитрий Олегович студентам и похвастал). Причем не на ходу, а опять же в планах. Справедливости ради, обычными трамваями Роскосмос страну действительно обеспечивает: выпускает 51% всех трамваев в России. Именно на выпускающем их заводе в начале года были волнения рабочих, которым срезали зарплату из-за отсутствия заказов...

КАДР ИЗ ВИДЕО

Дмитрий Рогозин рассказал студентам МГУ о том, что миссия Роскосмоса — экспансия человечества, и о выпуске госкорпорацией трамваев.

Не удержался Рогозин и от упоминания Маска в связи с МКС. «Маск на несколько месяцев отброшен с его пилотируемым стартом», — сказал глава Роскосмоса, вспомнив про взорвавшийся на испытаниях «Дракон». Этот тот самый 7-местный корабль (в отличие от трехместных «Союзов»), уже слетавший к МКС.

На сколько лет и куда отброшена наша космонавтика благодаря «эффективному менеджменту», он упоминать не стал. Ну что там запуски считать — это для юродивых занятие. Подумаешь, обещал президенту страны 45 запусков за год, а к концу мая их было 5. Остальные 40 под Новый год можно осуществить. В качестве салюта.

Тем более что мелко это все как-то, скучно: развитие пилотируемой космонавтики, создание своих кораблей и ракет, наземной инфраструктуры, спутников, собственной электроники для космоса, чтобы эти самые спутники не через пять лет из строя выходили, а через 15 хотя бы, как у других стран...

Зачем эти будни, если, по словам Рогозина, стратегической миссией госкорпорации является экспансия — расширение влияния не только России, но и всей человеческой цивилизации. На этих словах в аудитории МГУ зазвучал имперский марш из «Звездных войн». А когда Дмитрий Олегович предложил путь экспансии: «Давайте сделаем аппарат «Ноев ковчег», поместим туда и растения из коллекции МГУ, и что-то еще (страшно представить что. — **Авт.**), посмотрим, что происходит с этими живыми организмами в условиях дальнего космоса», в руках его с характерным гулом зажегся джедайский меч.

Даже жаль, что марша и меча не было. Как не было и конкретных результатов конкретной работы. Одни слова и прожекты.

Не слышит Дмитрий Олегович Дмитрия Анатольевича...

Дмитрий ПОПОВ.

ЗАКОН

КАК НАМ ИЗОЛИРОВАТЬ РОССИЮ

Определен порядок учений для введения автономного Интернета

Как будут проводиться учения по изоляции российского сегмента Интернета от всего остального мира, определило Минкомсвязи. В пятницу на портале правовых нормативных актов был опубликован проект соответствующего постановления правительства. Чуть раньше там появился и другой документ, в котором назывались угрозы, при возникновении которых Россию будут отключать от Сети.

Напомним, что после принятия весной этого года закона о так называемом автономном Рунете правительству необходимо выпустить целый ряд нормативных актов, чтобы он с ноября заработал. Первые проекты таких документов как раз и подготовило Минкомсвязи.

Впрочем, ясности они не добавили. Поскольку при уже существующем законе о защите критической инфраструктуры Интернета объяснить необходимость нового закона не смогли даже его разработчики. И интернет-сообщество так и осталось при мнении, что единственная цель его принятия — дать власти возможность фильтровать контент, определять, что населению смотреть, слушать и читать и откуда получать информацию.

Так, видов угроз для Рунета определено три. Во-первых, это угрозы целостности — невозможно установить соединение между пользователями. (Российские пользователи не могут общаться друг с другом, поэтому их логично отрубить еще и от пользователей во всем мире?) Во-вторых, угрозы устойчивости — отказывает часть оборудования либо происходят природные или техногенные катастрофы. (Тоже масса вариантов. Сгорел подводный кабель в Швецию — это повод отключить и все остальные? Или, не дай бог, взрыв на химзаводе? Тут точно нужно Сеть отрубать, а то ведь могут правду узнать и паника начнется.) В-третьих, угрозы безопасности — попытки взлома оборудования провайдеров, дестабилизирующее внутреннее или внешнее информационное воздействие на сети связи. (Хакерские атаки. Но им и так по закону в критически важных сферах должны противостоять наши специалисты. Без отключения России от Сети.)

Учиться изолировать российский Интернет, в соответствии с проектом постановления, будут операторы связи, собственники технологических сетей связи, точек обмена трафиком, собственники линий связи, пересекающих госграницу России. А среди госструктур — Минкомсвязи, ФСБ, Минобороны, МЧС, Роскомнадзор, Федеральное агентство связи. Впрочем, Минкомсвязи своим решением сможет привлекать и другие структуры. Минкомсвязи же будет составлять и план учений, в котором должны указываться тема и замысел, цели, сроки учений и календарный план, сети или сегменты сети, предназначенные для проведения учений, ряд других показателей.

О том, будут ли предупреждаться участники учений заранее, можно ли будет предупреждать простых пользователей о проведении учений, в документе ни слова. Точно так же не указывается, будут ли компенсироваться и кем возможные потери участников учений и пользователей в случае сбоев (как это было, например, весной этого года). Единственное, разработчики проекта постановления указывают, что никаких дополнительных затрат из бюджетов всех уровней не потребуется.

Дмитрий ПОПОВ.

ЗОО

ВЫБИРАЕМ В КОМПАНЬОНЫ... ДЕГУ

Среди любителей домашних животных этот грызун, возможно, и не так известен, как морские свинки или хомяки. Зато в качестве домашнего питомца он идеален: неприхотлив в содержании, интересен и живет намного дольше, чем крыса или хомяк. О ком речь? Конечно же, о дегу, или, как его еще называют, чилийской (кустарниковой) белке.

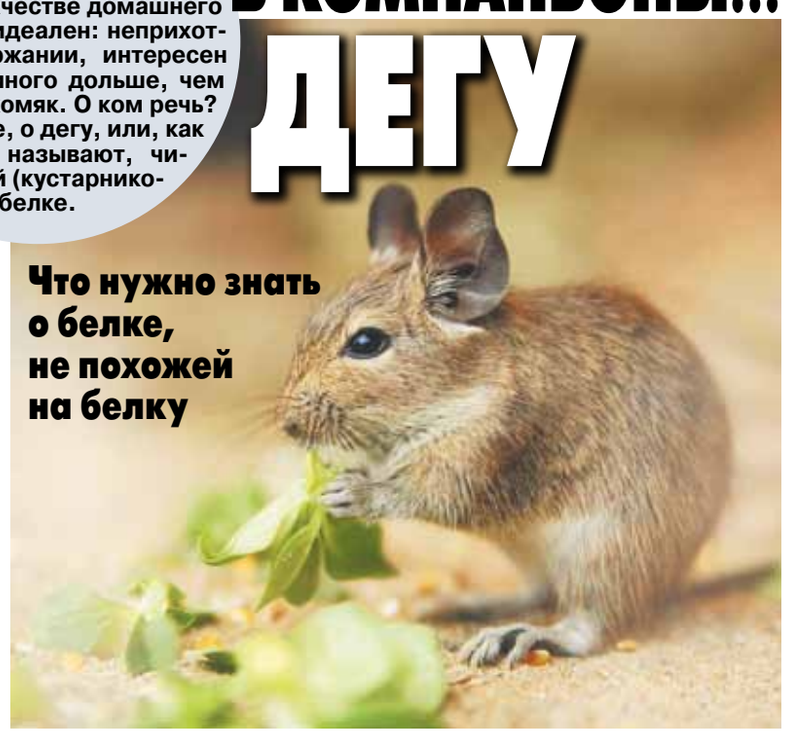

Что нужно знать о белке, не похожей на белку

Чем удобен чилийский грызун

На самом деле дегу внешне похож скорее на мышку или шиншиллу, чем на белку, а принадлежит он к семейству восьмизубых. Впрочем, и с белкой его тоже кое-что роднит: дегу такой же шустрый и любознательный.

Этот очаровательный грызун очень удобен для семей с детьми. Ухаживать за ним может даже дошкольник (естественно, не годовалый малыш, а ребенок постарше). Для ребенка будет большим удовольствием покормить питомца, поменять подстилку и немножко поиграть.

Поскольку дегу ведут дневной образ жизни, ночью питомец вряд ли будет шуметь, не давая вам спать. Ну а днем с ним можно отлично пообщаться, потому что эти грызуны быстро привыкают к рукам и могут вполне нормально контактировать с человеком. Кроме того, как уверяют владельцы, этот зверек обычно не вызывает аллергии, поскольку от него практически нет запаха.

Содержание дегу

Прежде чем заводить чилийскую белку, нужно определиться, сколько времени вы сможете ей уделять. Поскольку в природе эти зверьки живут большими сообществами, они генетически настроены на существование в большой «компании». Поэтому, если у вас нет возможности часто общаться с питомцем, лучше завести не одного дегу, а пару или даже больше. В противном случае питомец будет чувствовать себя дискомфортно, что непременно отразится на его самочувствии.

Покупать дегу, как и любое домашнее животное, желательно в питомнике, а не с рук и не на рынке. Лучше всего брать не взрослого грызуна, а полутора-двухмесячного, чтобы ему было легче привыкнуть к вам и к новому дому. Выбирая чилийскую белку, убедитесь в том, что она не больна. У здорового дегу блестящая шерсть без залысин, хвост пушистый, глаза и нос чистые, взгляд ясный, малыш хорошо ест, активен и несколько насторожен к незнакомым людям.

Клетка для дегу должна быть просторной (длина одной стороны — не менее 50–60 см). Как и любому грызуну, чилийской белке необходимо активно передвигаться, поэтому в клетке желательно иметь лесенки, канатики, колесо, а сама она должна быть не одноэтажной, а хотя бы двухуровневой. А еще в клетку нужно поставить домик и повесить гамак, чтобы у питомца было укромное местечко для отдыха.

Стоит помнить, что дегу подвержены тепловым ударам, а также плохо переносят сквозняки. Клетка должна стоять в месте, защищенном от прямых солнечных лучей, воздействия кондиционеров. Также нежелательно, чтобы зверек жил при постоянном шуме и большом скоплении людей.

Чтобы у дегу была возможность точить зубы и при этом не сгрызать все, что попадется на глаза, питомцу нужно купить в зоомагазине специальный минеральный камень. Также можно класть ему в клетку толстые ветки плодовых деревьев (тут важно знать, что некоторые деревья для дегу ядовиты — например, вишня и слива).

Мыть дегу не нужно: они чистят шерстку, «купаясь» в специальном цеолитовом песке, который также можно купить в зоомагазине (обычно он обозначается как «песок для купания шиншилл»). После каждой процедуры по очистке шерстки песок из клетки нужно убирать.

Что они едят

Основной рацион дегу — растения (трава), коренья, семена. Специальный корм для этого грызуна удобнее всего покупать опять же в зоомагазине. Как поясняют заводчики, чилийской белке вполне можно давать корм, предназначенный для ее близких родственников — шиншилл. Дегу также неплохо едят и свежие фрукты, и овощи, и свежую зелень.

Кроме того, в клетке непременно должна стоять кормушка с сеном. Его, как и еду, необходимо регулярно менять. В природе в зимнее время дегу обычно питаются именно сеном, а вообще оно необходимо им для хорошего самочувствия, поскольку содержит полезные для зверька каротин и клетчатку.

Кстати, при кормлении дегу стоит помнить, что этим животным противопоказан сахар, поэтому им нельзя давать ничего сладкого (при подборе фруктов на это тоже стоит обратить внимание). Также дегу противопоказаны мясомолочные и рыбные продукты. Напомним, что эти животные от природы вегетарианцы.

WIKIPEDIA.ORG

Что еще нужно знать о дегу

Длина тела взрослой чилийской белки может достигать 20–25 см (плюс около 15 см — хвост). Окрас у зверька, как правило, темно-коричневый. Видят эти грызуны не очень хорошо, а вот слышат хорошо, а также обладают отличным обонянием.

Дегу способны издавать специфические высокочастотные звуки, не все из которых, кстати, может услышать человек. А еще эти грызуны способны очень высоко прыгать.

Ручные дегу контактны, не агрессивны, забавны, ласковы и любят поиграть. А вот выполнять команды у зверька вряд ли получится, ведь дегу — это все-таки не собака и не кошка, а грызун. Впрочем, некоторым владельцам удается приучить питомца отзываться на свое имя.

При хорошем уходе дегу вполне может прожить 10 лет и даже больше.

Анна БЕЛОВА.

Уважаемые читатели! Свои вопросы и предложения направляйте на sarano@mk.ru

РЕКЛАМА

Зооклуб

По вопросам размещения рекламы обращайтесь по тел.: (495) 781-47-43, 781-47-32, E-mail: Sarano@mk.ru

ВЕТЕРИНАРНЫЙ ЦЕНТР "БЕМБИ"
✧ ХИРУРГИЯ, ТЕРАПИЯ
✧ ОФТАЛЬМОЛОГИЯ, СТОМАТОЛОГИЯ
✧ ЛАБОРАТОРНЫЕ ИССЛЕДОВАНИЯ
✧ ВАКЦИНАЦИЯ
✧ ПАРИКМАХЕРСКАЯ
✧ ВЕТАПТЕКА, ЗООМАГАЗИН
✧ СТАЦИОНАР, ЗООГОСТИНИЦА
✧ ВЫЕЗД НА ДОМ
✧ ЛЕЧЕНИЕ РЕПТИЛИЙ
✧ ЛЕЧЕНИЕ ПТИЦ
☎ 8(499)128-82-95, ул. Цюрупы, д. 3
☎ 8(495)423-82-21, ст.м. «Ясенево», ул. Тарусская, д.22, к.2
☎ 8(495)181-51-15, ст.м. «Чертановская» мкр. Северное Чертаново, д.5Г
Вызов врача на дом: 8(495)231-80-13
www.bembivet.ru КРУГЛОСУТОЧНО
Лиц. № 77123002023 на фарм. деят.

26 МАЯ ЗАВЕРШАЕТСЯ ДЕКАДА ПОДПИСКИ НА «МК»

Ветеранам ВОВ и инвалидам I и II групп для оформления льготной подписки необходимо обязательно передать оператору ксерокопию соответствующих документов.

УДАЧНАЯ ПОДПИСКА НА «МК»!
Выписывайте «МК» на второе полугодие 2019 года в Декаду подписки в любом почтовом отделении Московского региона или редакционном пункте по специальным ценам и получайте один из ПОДАРКОВ от газеты – приглашение на спектакль в Московский губернский театр или фирменную юбилейную футболку «МК»! Приходите в редакцию 27 мая с 10.00 до 15.00 (Москва, ул. 1905 года, д. 7, вход со стороны ул. Костикова) – один из подарков ждет именно вас! Спешите быть первым: количество приглашений ограничено. Все подробности – по телефону редакции (495) 665-40-80.

ПОДПИСКА В АВТОМОБИЛЬНЫХ ПУНКТАХ «МК»
27 и 28 мая с 8.00 до 20.00, обед с 14.00 до 14.30
м. «Отрадное», ул. Декабристов, д. 17, у к/т «Байконур»
р-н Вешняки, ул. Вешняковская, д. 16а, у к/т «Энтузиаст»
м. «Чертановская», ул. Чертановская, д. 1в, у маг. «Кораблик»
29 мая с 8.00 до 20.00
р-н Рязанский, ул. Михайлова, д. 29, корп. 1, у к/т «Восход»
м. «Марьина Роща», ул. Шереметьевская, д. 1, корп. 1
р-н Ломоносовский, ул. Гарибальди, вл. 4, у ТЦ «Марина»
30 мая с 8.00 до 20.00
м. «Электрозаводская», Семеновская набережная, д. 3/ 1, корп. 6
р-н Коньково, ул. Миклухо-Маклая, 27а, у к/т «Витязь»
р-н Бутырский, ул. Яблочкова, д. 37
м. «Ясенево», ул. Ясногорская, д. 13, стр. 1
м. «Ясенево», выход на Новоясеневский пр-т, в районе стадиона «Содружество»

ДЕНЬ ПОДПИСЧИКА «МК» НА ПОЧТЕ
25 мая с 10.00 до 15.00
ПОДОЛЬСК, проспект Ленина, д.109/61, почтовое отделение №142100
ЭЛЕКТРОСТАЛЬ, ул. Ялагина, д. 8, почтовое отделение №144010
Приглашаем всех читателей оформить подписку на «МК» по льготным ценам, действующим в декаду подписки, и получить юбилейный сувенир от «МК»!

ПОДПИСКА НА ПРАЗДНИКЕ МОРОЖЕНОГО
25 и 26 мая с 10.00 до 16.00
МОСКВА, парк «Сокольники», у центрального входа

Подробности по телефону: 8-495-665-40-80

ПОДПИСКА С ОПЛАТОЙ НА СЧЕТ РЕДАКЦИИ
Подробности на странице сайта: www.mk.ru/podpiskaMK

РЕКЛАМА 16+

Об услугах и продажах Classifieds вам все расскажет!

Москва, ул. 1905 года, д.7, (ст. м. "Улица 1905 года") с 10.00 до 19.00 РЕКЛАМА Тел.: (495) 781-47-43, 781-47-32. E-mail: classifieds@mk.ru

ПРИЕМ ОБЪЯВЛЕНИЙ ПО ТЕЛЕФОНУ
Оплата в любом отделении Сбербанка.
Наши реквизиты:
получатель ООО Рекламно-информационное агентство "О`Кей"
Московский банк Сбербанка России ПАО, г. Москва
ИНН 7719464149, КПП 771901001
ПАО Сбербанк России г. Москва
БИК 044525225
Р/с 407 028 104 381 701 011 10
К/с 301 018 104 000 000 002 25
ОКАТО 45263558000
Дополнительная информация по телефону: (495) 781-47-32

Автосалон
куплю
❑ автовыкуп т. 8(929)999-07-90

Барахолка
куплю
❑ календарики, открытки, фотографии б/у куплю т. 8-915-344-86-45
❑ книги б/у. Выезд. т. 8(495)720-68-36
❑ предметы до 80 г. и другое б/у т. 8(499)391-90-25

Металлы и оборудование
куплю
❑ платы, микросхемы, 155, ЭТО, разъемы, КМ т. (495) 945-60-02, (495) 945-70-91

Недвижимость
предлагаю
❑ все сделки с недвижимостью. т. 8(499)755-58-30, 8(916)963-34-36

Творческое предложение
предлагаю
❑ издание книг, фотоальбомов т. 8(499)235-73-36, 8-929-992-70-91

Спорт и красота
предлагаю
❑ бюджетный отдых т. 8-964-729-17-28
❑ отдых м. "Автозаводская" т. 8-968-875-76-05
❑ отдых по Москве! т. 8-495-409-64-45
❑ отдых! Круглосуточно т. 8-926-780-20-86
❑ отдых! т. 8-903-150-46-00
❑ отдых. т. 8-926-783-41-50

Разное
В Измайловский районный суд города Москвы поступило заявление о признании сберегательного сертификата ПАО «Сбербанк России» недействительным и восстановлении прав по нему от гр. Илларионовой Ольги Александровны, 28.02.1986 г.р., проживающей по адресу: г. Москва, ул. Инессы Арманд, д.8/17, кв.258, а именно: утрачен сберегательный сертификат на предъявителя СШ №1560873 на сумму 650000 (шестьсот пятьдесят тысяч) рублей 00 копеек, выданный 07.02.2018 г. ПАО «Сбербанк России» в дополнительном офисе №9038/0582 ПАО «Сбербанк России», расположенный по адресу: г. Москва, ул. Щербаковская, дом 53, строение 1.
Настоящим предлагается держателю вышеуказанного документа в течение 3 (трех) месяцев со дня опубликования подать в Измайловский районный суд г. Москвы (судья Сапрыкина Е.Ю.) о своих правах на данный документ.
❑ диплом о среднем профессиональном образовании №УТ0767186356, выданный 28.02.95 г. на имя Поповой Галины Вячеславовны 1975 г. р., считать недействительным в связи с его утерей

Оккультные услуги
предлагаю
Любовь Владимировна
+7(910)455-66-66, 8(495) 386-38-42

Будьте бдительны при привлечении к сотрудничеству лиц, не имеющих лицензий или иных специальных разрешений

ГЛАВНАЯ ТЕМА

...ФИНАЛ ИЛИ ФИНИШ?

с 1-й стр.

Поясню свою мысль. Полуфинал — как водораздел для самой звездной на турнире сборной (я про Россию, конечно).

Проиграем? Финнам без крутых НХЛовцев? Нет, это, конечно, не такой оглушительный будет трындец (выбрал самое культурное определение), как на Играх в Сочи-2014! Но даже «бронза» тут утешением не станет.

Победим? Уже успех! Даже при проигрыше уже потом, в финале, спросите? Именно так! Если в борьбе, конечно... Гораздо круче, согласитесь, продуть в финале почти хозяевам словацкого чемпионата чехам (это как если бы мы в Беларуси играли) или тем более канадцам, нежели Финляндии, которую в этом составе многие эксперты не видели даже в первой стадии плей-офф.

Впрочем, на то они и эксперты, чтобы порой плюхаться в лужу. И — на то и хоккей (и спорт вообще), чтобы выигрывали те, от кого никто этого не ждет. Ведь на них атмосферный столб (читай — ответственность) не давит...

Гусев, Кучеров, Дадонов — безусловно, самые мобильные и наиболее креативные хоккеисты турнира. А что уж говорить тогда про таких монстров, как практически главные звезды мирового хоккея начала XXI века Малкин и Овечкин! И команда у нас пока — не только по именам, но и по игре — лучшая. Но это мы с вами можем сейчас хвалить ребят за яркий хоккей против Швеции и США. Они же сами должны забыть напрочь про те матчи. И про дифирамбы, что льются сейчас из всех утюгов.

Иначе — пиши пропало...

И — удачи вам, парни! От души!

Алексей ЛЕБЕДЕВ.

AP

Свой прогноз на полуфинальный матч с Финляндией сделал заслуженный тренер России, постоянный эксперт «МК» Федор Канарейкин:

HCTRAKTOR.ORG

«Это плей-офф, и легких матчей не будет, но наша команда — однозначный фаворит в игре с любым соперником. Они всё доказали. На сегодняшний момент мы сильнее, хотя предыдущая игра с американцами получилась трудная, энергозатратная. В матчах на вылет совершенно другая психология: должна быть игра без ошибок. Все наши ребята умеют играть в таких матчах. Игра со сборной США должна быть проанализирована игроками и тренерами, чтобы хорошо подготовиться к следующему сопернику».

РЕПЛИКА

Александр ПОКАЧУЕВ, корреспондент отдела спорта

НЕ ВЕРЬТЕ РОННИ

Растиражированные слова пятикратного чемпиона мира Ронни О'Салливана о том, что он в очередной раз собирается отдохнуть от снукера не просто кажутся знакомыми, а вызывают ощущение дежавю. Нечто подобное с Ронни уже случалось и не раз.

О'Салливан неоднократно по ходу своей продолжительной и блистательной карьеры заявлял о намерении навсегда зачехлить свой кий. Случались и творческие отпуски, когда игрок пропускал целые сезоны, но затем мог триумфально вернуться и выиграть чемпионат мира, как говорится, в одну калитку. Но возвращался он каждый раз.

Что сказал Ронни? Сказал, что устал. Что не получает удовольствия от игры. Что если и будет выходить к столу в ближайшем сезоне, то сделает это на 2–3 не самых крупных турнирах, где нет давления со стороны прессы и болельщиков. Что-то из этого мы уже слышали. Но отдельные тезисы идут вразрез с философией О'Салливана, и поверить в их искренность никак не получается.

Как Ронни докатился до таких заявлений? Очевидно, что «усталость» накатила после крайне неудачного выступления на чемпионате мира. В Шеффилде Ронни не попал, а вляпался в историю, добавив к своим многочисленным рекордам и антирекорд: О'Салливан в первом круге мирового первенства проиграл первому и пока единственному любителю, когда-либо пробивавшемуся в финальную стадию главного турнира по снукеру. Других причин для утомления игрой не видно.

А дальше начинаются откровенные логические нестыковки. Минувший сезон Ронни завершил на первом месте мирового рейтинга, победив в пяти турнирах, среди которых и мегапрестижный UK Championship. Именно по ходу этого сверхудачного до Шеффилда сезона он говорил, что в сложившихся обстоятельствах вполне может успешно играть и до 50 лет. Под обстоятельствами, как бы это ни задевало остальных снукеристов, Ронни подразумевал довольно низкий уровень сопротивления со стороны соперников и отсутствие перспективных молодых игроков, способных выдавить О'Салливана со снукерного олимпа. А теперь передумал? Мягко говоря, выглядит это нелогично.

Еще менее логичным выглядит отказ Ронни от мечты, от единственной, по сути, цели, которая осталась у него в снукере. Он никогда не скрывал и часто повторял, что мечтает повторить достижение своего кумира Стивена Хендри, побеждавшего на мировых первенствах 7 раз. У О'Салливана в коллекции, напомним, 5 корон Шеффилда. Более того, победи Джон Хиггинс хоть в одном из двух последних финалов чемпионатов мира, шотландец догнал бы своего извечного соперника по количеству титулов сильнейшего на планете. И теперь Ронни уйдет? Звучит как минимум сомнительно.

Так что не стоит придавать серьезное значения словам Ронни. Не стоит лить слезы по ушедшей легенде. Все просто: он заскучает по большому снукеру даже раньше, чем мы по нему.

Александр ПОКАЧУЕВ.

ТУРНИР

В МОСКВЕ ЗАЖИГАЮТСЯ ЗВЕЗДОЧКИ

Фестиваль «Гольф. Играем. Рисуем» прошел в мае в столице

ФЕДЕРАЦИЯ ДЕТСКОГО ГОЛЬФА

На днях в Москве прошел Всероссийский фестиваль «Гольф. Играем. Рисуем», в котором приняли участие более 500 детей от 4 до 16 лет.

В рамках фестиваля состоялся турнир по гольфу для трех возрастных групп: дети от 4 до 7 лет (группа «Гольфенок»), младшие школьники (1–4-й классы) и старшая группа (5–11-й классы). Победителями турнира стали Михаил Виноградов и Арина Петинати из школы №710, а также Леонид Данилин, школа №1636. Еще больше впечатлений ребята получили от того, что медали и кубки им вручала олимпийская чемпионка по фехтованию Софья Великая.

Как рассказала «МК» президент Федерации детского гольфа России Марина Валевская, с каждым новым турниром увеличивается количество детей, которые хотят принять участие. «По отзывам родителей, дети играют в гольф с интересом и огромной радостью, — подчеркнула Марина Вячеславовна. — Даже удивительно, насколько положительный отклик нашел SNAG-гольф среди дошкольников, которые зачастую лишены возможности принимать участие в спортивных соревнованиях. У них, конечно, есть «Веселые старты», соревнования по мини-футболу. Но гольф ценится за то, что дети занимаются увлекательным и при этом серьезным видом спорта. Более взрослые ребята рассматривают турнир как шанс улучшить свой результат, так как в сентябре у нас заканчивается конкурсный отбор, по результатам которого лучшие юные спортсмены поедут в «Артек» от Федерации детского гольфа России».

По словам Валевской, SNAG-гольфом, то есть школьным гольфом, дети занимаются в основном в бесплатных секциях. Можно рассматривать это как еще один урок физкультуры. «В SNAG-гольф можно играть в любое время года: и в спортивном зале, и на школьном стадионе, — продолжает Марина Вячеславовна. — Он доступен всем детишкам — разных возрастов и групп здоровья».

Анастасия КЛЮКИНА.

ПЕРСОНА

ТОРТ ДЛЯ «ЛОКОМОТИВА»

Виталий ФРИДЗОН: «Хвостова, конечно, нам не хватало»

Душевный вечер подарил болельщикам краснодарский «Локомотив-Кубань», устроив прощальную для сезона-2018/19 вечеринку. А один из лидеров команды, баскетболист сборной России и бронзовый олимпийский призер-2012 Виталий Фридзон, традиционно не отказал в интервью «МК».

...После детского матча, в котором приняли участие игроки «Локо-ДЮБЛ» (кстати, чемпионы России в своей возрастной категории!), а также маленькие поклонники красно-зеленых, сыграли уже по-взрослому — провели своеобразный «Финал четырех». В решающем матче команда в белых майках (как раз за нее и сыграл Виталий Фридзон с генменеджером «Локо» Алексеем Саврасенко и Джеромом Рэндлом) обыграла «людей в черном» (Дмитрий Кулагин плюс Драган Апич и Джауан Джонсон) — 29:25.

— Вообще встреча с болельщиками, — рассказал Фридзон, — всегда что-то особенное. Понимаю, что люди ждут этого весь сезон, для них это прекрасный шанс выйти на площадку с любимыми игроками. Мы невероятно благодарны нашим болельщикам за поддержку по ходу всего сезона! Впрочем, в Краснодаре она всегда — супер.

— Не ругали вас, хотя бы в шутку, за то, что не смогли в полуфинал Единой лиги выйти?

— С одной стороны, фанаты вполне имеют право на это, ведь в этом году у нас не все получилось в плей-офф. С другой — мы заверили, что в следующем сезоне постараемся порадовать публику.

— Капитану нет оснований не верить. Что, по-твоему, не получилось против «Зенита»?

— Для «Локо» в целом это была неудачная серия, сложно разобрать ее на молекулы. Местами мы показывали хорошую игру, играли агрессивно. Вели в счете, но... Единственное, что могу сказать: мы бились!

— Дмитрия Хвостова — основного разыгрывающего — не хватало...

— Любой команде не будет хватать, разумеется, первого номера, который является основным. Человека, который организовывает игру. Хочу пожелать Диме скорейшего выздоровления.

ПРЕСС-СЛУЖБА ПБК «ЛОКОМОТИВ-КУБАНЬ»

— Что дальше? Ты остаешься в Краснодаре?

— Да, я остался. Надо делать выводы и идти дальше. Обидно, что сказать... хотя бились, еще раз отмечу! И обидно не только насчет матчей с «Зенитом», в регулярке тоже несколько игр упустили: Химки, Казань...

Не хватило нашему тренеру Бобу Доневалду времени — это объяснимо!

Торжества продолжились, когда генменеджер «Локо» Алексей Саврасенко вручил Дореллу Райту приз от Единой лиги как лучшему «шестому игроку» турнира. Затем же болельщики игрокам большой торт подарили, а те не остались в долгу: раздавали автографы, фотографировались...

Алексей ЛЕБЕДЕВ.

САТИРА И ЮМОР

Ведущий рубрики Джангули Гвилава, e-mail: satira@mk.ru

Проза жизни

Отдав монстру по имени ЖКХ половину пенсии, расстроенный Широков вышел из Сбербанка и сел в свои «Жигули». В боковое стекло сразу постучали. Давно запрещенный парковщик протянул Широкову руку и замер в ожидании денег. Их еще не запретили.

— Вас же нет, я по телевизору видел — сказал Широков, протягивая двести рублей.

— Все относительно. Сегодня меня нет, завтра тебя, послезавтра телевизора, — ответил парковщик и канул вместе с деньгами.

Широков еще больше расстроился и, едва отъехав от банка, совершил маневр под названием «разворот». Через минуту сотрудник ГИБДД перечислял Широкову его нарушения, которые потянули после ожесточенного торга на пятьсот сорок пять рублей.

— Я бы и пятьсот тридцать взял, — сказал гаишник, убирая деньги. — Но у меня начальник — зверь. Если мало занесу, завтра буду на проселочной дороге трактора считать.

— Так с коррупцией же сейчас борьба, — просто так сказал Широков.

— Надо не с коррупцией бороться, а с начальниками, — просто так ответил гаишник и ушел.

Доехав до дома и поставив машину, Широков купил себе бутылку пива и сел на лавочку возле подъезда. Он сделал только один глоток, когда к нему подошли двое полицейских.

— Здесь распивать нельзя, — сказал первый из них.

— Штраф триста рублей, — добавил второй.

— Я что, не могу в своей стране, в своем городе, возле своего дома выпить пива? — изумился Широков.

— Можете, — сказал первый полицейский.

— Но за триста рублей. Дальше будет дороже, — добавил второй.

Когда стражи порядка ушли, Широков задумался. А что он, простой пенсионер и честный налогоплательщик, может сделать в своей стране бесплатно? Получается, что только умереть, похороны он точно оплачивать не будет, это дело родственников. И еще — что ему, простому пенсионеру и честному налогоплательщику, в этой жизни от родного государства досталось просто так? Кроме сердечных приступов после встречи с чиновниками, конечно. Рождение? Нет, отец говорил, что врачу тридцатку сунул, по тем временам очень хорошо. Про рождение своих детей, так же как и про бесплатную медицину с таким же образованием, Широков даже вспоминать не стал. Он один раз бесплатно операцию делал по какой-то квоте непонятной, так даже машину новую продал, все равно не хватило, пришлось потом в платную клинику идти. Квартиру он купил, про бесплатные путевки только читал, бесплатную «скорую помощь» видел в старых, еще советских фильмах. Недавно, правда, он ходил в кинотеатр на бесплатный сеанс для пенсионеров, но, купив в буфете бутерброд за триста рублей и кофе за двести, Широков понял, что и здесь его обманули. Позволяют еще бесплатно дышать российским воздухом, но это или у правительства пока руки не дошли, или такой воздух даже наше правительство продавать стыдится. Бензин Широков покупает по самой дорогой в мире цене, хотя он из родной широковской земли добывается, с газом то же самое, но тут хоть понятно, куда деньги идут, судя по футбольной команде «Зенит». А вот куда уходят деньги за свет, Широков никак понять не мог, несмотря на то, что один раз видел по телевизору лицо главного энергетика России. А цены на еду на родине как кусаются! Даже в Париже-Лондоне, по слухам, они так не кусаются, как на родине. Например говядина, которая Широкову необходима для поддержания некоторых функций стареющего организма. Если смотреть на ценник, то получается, что она, эта говядина, раньше была очень уважаемой новозеландской коровой и летела сюда бизнес-классом, несмотря на санкции. Это ж не какая-то там курица, которую убил, в машину кинул и в магазин привез. Но выращивать своих кур государству, наверное, неинтересно, интересней корову из Новой Зеландии везти. А качество... Ну, может, они все там, в Зеландии, жилистые и с запахом. Потом Широков вспомнил про тамбовскую картошку, которую на рынке продают явно не по тамбовским ценам, вспомнил зачем-то про загадочное «одно окно» в не менее загадочном ЕИРЦ, про то, как он получал разрешение на строительство баньки на своей даче. Дорого обошлось разрешение, очень дорого, столько местных чиновников набежало блюсти законность — и у всех семьи, дети. Широков допил пиво и грустно посмотрел на небо. Там сияло солнышко, плыли какие-то белые образования из ближайшей трубы, в вышине красиво парила ворона, примериваясь спикировать на мусорные баки. И вдруг он улыбнулся. Нет, не все так беспросветно на его милой родине! Он, простой гражданин Широков, совершенно бесплатно, каждый год совершает круиз на планете Земля вокруг Солнца, а в ночное время, в качестве бонуса, еще и любуется далекими звездами! И никто его с планеты не ссаживает, не требует оплатить проезд, в смысле пролет, и даже не просит доплату за какую-нибудь силу притяжения! Широкова так обрадовало это явное упущение властей, что он забыл про все свои сегодняшние неприятности. «Надо срочно купить специальный солнечный телескоп, — подумал Широков. — Пока законодатели не просекли, что электорат на халяву летает вокруг Солнца и не ввели на это налог, надо любоваться светилом». И Широков снова пошел в Сбербанк — снимать остаток денег на приобретение телескопа...

Слава богу, в России к власти наконец-то пришли умные, образованные и умеющие считать люди, но это почему-то не очень радовало простого пенсионера и честного налогоплательщика Широкова.

Илья КРИШТУЛ.

ИВАН СКРИПАЛЕВ

ВОКРУГ СОЛНЦА

Осенило

- Перелистайте книгу жизни — из нее вывалятся случайные люди.
- Сказать правду в глаза с кляпом во рту язык не поворачивается.
- Хороший стоматолог не всем по зубам.
- Глубокие люди, как рыбы, живут под давлением.
- Среди здоровых немало больных на голову.
- Последним смеется тот, кто оставляет завещание.

Василий ЧУГУЕВ.

ДНИ РОЖДЕНИЯ

25 МАЯ

Евгений Бачурин (1934–2015), бард, художник

Александр Гуревич (1964), телеведущий, продюсер («Сто к одному»)

Олег Даль (1941–1981), актер театра и кино

Александр Калягин (1942), актер, режиссер, народный артист РСФСР, худрук театра «Et Cetera»

Виталий Кищенко (1964), актер театра и кино («Анна Каренина»), заслуженный артист России

Александр Колпаков (1967), управляющий делами Президента РФ

Иэн МакКеллен (1939), актер («Властелин колец»)

Фрэнк Оз (1944), кукловод, кинорежиссер, актер, лауреат четырех премий «Эмми» и трех «Грэмми»

Кристина Орбакайте (1971), певица и актриса, заслуженная артистка России

Игорь Сикорский (1889–1972), авиаконструктор

Энн Хеч (1969), актриса («Плутовство», «Психо»)

26 МАЯ

Лариса Брычёва (1957), помощник Президента РФ

Анжелика Варум (1969), эстрадная певица, заслуженная артистка России

Ленни Кравиц (1964), рок-музыкант

Екатерина Лахова (1948), политик, член Совета Федерации ФС РФ

Людмила Петрушевская (1938), драматург, писательница

Роман Прыгунов (1969), режиссер («Индиго», «Миллиард»)

Олег Саитов (1974), боксер, двукратный олимпийский чемпион

Юлия Силаева (1964), актриса театра и кино, певица

Борис Фрумкин (1944), джазовый пианист, руководитель ансамбля, народный артист России

Олег Хоперский (1959), яхтсмен, тренер, многократный призер чемпионатов мира и Европы

ПОД ГРАДУСОМ

По информации Гидрометцентра России, сегодня температура **ночью** в Москве 8...10°, **днем** — 21...23°. Переменная облачность; ночью без осадков; днем местами небольшой дождь, ветер ночью юго-восточный, 3–8 м/с, днем восточной четверти, 5–10 м/с. Восход Солнца — **4.03**, заход Солнца — **20.49**, долгота дня — **16.46**. По данным ИЗМИРАНа и Лаборатории магнитобиологии, геомагнитная обстановка ожидается с небольшими возмущениями.

ДАТСКИЙ УГОЛОК

25 МАЯ

День филолога.

День полотенца.

День освобождения Африки.

Международный день пропавших детей.

Всемирный день щитовидной железы.

1579 г. — Иван Грозный отправил грамоту донским казакам. Этот день считается днем основания Донского казачества.

1869 г. — открыто новое здание Венской оперы.

1934 г. — в Москве открылся Центральный Дом литератора.

1989 г. — открыт I Съезд народных депутатов СССР. Председателем Верховного Совета СССР избран М.С.Горбачев.

26 МАЯ

День российского предпринимателя.

1904 г. — началась оборона Порт-Артура.

1919 г. — на Красной площади состоялся первый парад физкультурников и отрядов Всевобуча.

1954 г. — во Вьетнаме подорвался на мине знаменитый фоторепортер Роберт Капа («Смерть республиканца»), создатель фотоагентства Magnum.

2014 г. — начались бои в Донецком аэропорту.

КУРС ВАЛЮТ

По курсу ЦБ на 25.05.2019

1 USD — 64,6106;

1 EURO — 72,3186.

ГОРЯЧАЯ ПЯТЕРКА АНЕКДОТОВ «МК»

1 — Дорогая, собирайся, едем на техосмотр.
— Сейчас, только приму душ!
— Боюсь тебя разочаровывать, но их интересует только машина.

2 Мужик сидит дома — вдруг начинаются мощные глухие удары в пол от соседа снизу. Все аж трясется. Потерпев минут десять, мужик спускается, звонит. Открывает пьяный сосед, на голове — каска:
— Сер-р-рега! Заходи! Я батут купил!!!

3 Золушка:
— Туфелька мне подошла — когда свадьба?
Принц:
— Это был полуфинал. Сейчас будем мерить бюстгальтер...

4 Собрались трое новых русских, от скуки не знают, чем заняться. Решили в русскую рулетку сыграть. Первый подносит пистолет к виску и нажимает на курок... Череп разносит в клочья. Второй берет пистолет, подносит к виску, стреляет... Мозги разлетаются по стенам. Третий тоже подносит, нажимает на курок — и последняя мысль в его голове:
— А разве «макаровым» играют в рулетку?..

5 — Эта юбка слишком короткая! Я запрещаю тебе выходить в ней на улицу!
— Ну, па-а-ап...
— Заканчивай, Олег! Нормальным ведь парнем рос!

Организатор торгов - ООО «Агора» (ОГРН 1127746155745; ИНН 7733795079; КПП 770401001; почтовый адрес: 109544, г. Москва, а/я 111; адрес электронной почты: torgi@agoratorgi.ru; телефон 8(495)1339882) сообщает, что торги продаже имущества ЗАО «Русский Вино-Водочный Трест» (ИНН 7703369034, ОГРН 1037703007781; 123290, г.Москва, 1-й Магистральный тупик, д.5А, этаж 8, к.16) признано банкротом Решением Арбитражного суда города Москвы от 12.09.2016г. по делу №А40-132692/16-124-219Б, Определением Арбитражного суда города Москвы от 03.08.2017г., конкурсным управляющим утвержден Дегтярев Андрей Николаевич (ИНН 362003289380, СНИЛС 074-304-797 63, 394020, г.Воронеж, ул.9 Января, 262/6, кв.117), член НП «ЦФОП АПК» (ОГРН 1107799002057, ИНН 7707030411; 107031, г. Москва, ул. Б. Дмитровка, д.32, стр.1)), проводимые на условиях опубликованных в газете «КоммерсантЪ» №242 от 29.12.2018 (сообщение № 34030200727) признаны несостоявшимися, по причине отсутствия заявок.
НА ПРАВАХ РЕКЛАМЫ

Организатор торгов — ООО «Бизнес клуб «ИМПЕРИУМ» сообщает об итогах повторных открытых торгов, назначенных на 07.05.2019 г., в форме аукциона по продаже имущества, принадлежащего ОАО «МОСЭЛЕКТРОЩИТ» (ИНН/КПП 7731025772/773101001, ОГРН 1027700438094, адрес: 121596, г. Москва, ул. Горбунова, д. 12, корп. 2), признанного решением Арбитражного суда г. Москвы от 25.05.2016 г. по делу № А40-48943/15 несостоятельным.
Конкурсным управляющим утвержден Веснин Евгений Васильевич (ИНН 772206186003, СНИЛС 116-490-371-51), член Ассоциации «МСОПАУ» (ОГРН 1027701024878, ИНН 7701321710, адрес: 101000, г. Москва, Лубянский проезд, д. 5, к. 1).
Сообщение о торгах опубликовано 16.02.2019 г. в газете «Коммерсантъ» № 29 (6509), сообщение № 77032908383.
Торги признаны несостоявшимися по причине отсутствия заявок на участие в торгах.
НА ПРАВАХ РЕКЛАМЫ

© ЗАО «Редакция газеты «Московский Комсомолец», 2019. Торговая марка и торговое имя «Московский Комсомолец», «МК» является исключительной собственностью ЗАО «Редакция газеты "Московский Комсомолец».
Перепечатка материалов и использование их в любой форме, в т.ч. в электронных СМИ, без письменного разрешения редакции не допускается.
Редакция не несет ответственности за достоверность и содержание рекламных материалов.

МК

АДРЕС РЕДАКЦИИ И ИЗДАТЕЛЯ: 125993, Москва, улица 1905 года, 7, стр. 1.
ЭЛЕКТРОННЫЙ АДРЕС РЕДАКЦИИ INFO@MK.RU

Редакция знакомится с письмами читателей, не вступая в переписку. Рукописи не рецензируются и не возвращаются.
Контактные телефоны: (495) 609-4444, (495) 609-4433
Служба распространения: ООО «Агентство «МК» тел. (495) 665-40-80

Газета отпечатана офсетным способом в ОАО «Московская газетная типография». 123995, ГСП-5, Москва, Д-22, ул. 1905 года, 7.
Наши индексы: 55061, 38686 – в Объединенном каталоге «Пресса России», том 1-й.
1 2 3 4 5 6 7 8 9 10 11 12 13 14 15 16
Заказ №: 1462
Общий тираж: 1.885.726
СВОБОДНАЯ ЦЕНА

Рекламно-информационное агентство Агора
принимает объявления от частных лиц и организаций в газету "МК".
781-47-37 (многоканальный), 781-47-36, 781-47-40

СРОК ПОДПИСАНИЯ ГАЗЕТЫ В ПЕЧАТЬ 18.30
Дежурный редактор: Вадим ПОЭГЛИ
НОМЕР ПОДПИСАН В 18.30

УЧРЕДИТЕЛЬ: Гусев Павел Николаевич
СВИДЕТЕЛЬСТВО О РЕГИСТРАЦИИ СМИ: ПИ №ФС77-42977 от 10.12.2010, выдано Федеральной службой по надзору в сфере связи, информационных технологий и массовых коммуникаций (Роскомнадзор)

Главный редактор Павел ГУСЕВ

Еженедельные выпуски «МК» выходят и распространяются в 61 регионе России: Абакане, Астрахани, Барнауле, Белгороде, Биробиджане, Брянске, Великом Новгороде, Владикавказе, Владимире, Волгограде, Вологде, Воронеже, Горно-Алтайске, Грозном, Екатеринбурге, Иркутске, Казани, Калининграде, Кемерово, Костроме, Краснодаре, Красноярске, Кургане, Курске, Липецке, Магасе, Майкопе, Махачкале, Нальчике, Нижнем Новгороде, Новосибирске, Орле, Оренбурге, Перми, Петрозаводске, Петропавловске-Камчатском, Пскове, Ростове-на-Дону, Рязани, Самаре, Санкт-Петербурге, Саратове, Севастополе, Серпухове, Симферополе, Смоленске, Ставрополе, Сургуте, Тамбове, Твери, Томске, Тюмени, Улан-Удэ, Уфе, Хабаровске, Чебоксарах, Челябинске, Черкесске, Элисте, Южно-Сахалинске, Якутске, а также в США, Канаде, Германии, Греции, Испании, Египте, на Украине, в Латвии, Израиле, Эстонии, Казахстане, Киргизии, Австралии, Молдове.