ISSN 1562-1987

ПОХИЩЕНИЕ РОССИЯНКИ В МЕКСИКЕ ОБРАСТАЕТ ЗАГАДКАМИ

Читайте 7-ю стр.

МК
МОСКОВСКИЙ КОМСОМОЛЕЦ
MOSKOVSKIJ KOMSOMOLETS
WWW.MK.RU
Ежедневная общественно-политическая газета
Распространяется в 85 субъектах РФ
Цена в розницу договорная
№236 (28.400)
вторник 27 октября 2020

BUGUI.MATEATR.RU

СЕМЬЯ АЛЕКСЕЯ БАТАЛОВА СПАСЕНА!

Наталья Дрожжина в зале суда.

ПРЕСС-СЛУЖБА ХАМОВНИЧЕСКОГО СУДА

Подозреваемых в попытке присвоить наследие великого актера доставили в суд

Первый раунд борьбы за семью великого российского актера Алексея Баталова выигран! В Москве по делу об обмане вдовы и дочери классика нашего кино и театра задержаны «заслуженные деятели искусства» Михаил Цивин и его жена Наталья Дрожжина. Им предъявлено обвинение по статье 159 УК РФ «Мошенничество».

Напомним, «МК» первым сообщил о том, что еще в сентябре вдова великого актера Алексея Баталова Гитана Леонтенко и его дочь Мария, имеющая с рождения диагноз ДЦП, подали в УВД по Центральному округу заявление с просьбой возбудить уголовное дело в отношении «друзей» семьи Михаила Цивина и Натальи Дрожжиной. Как следует из заявления, обманным образом были нотариально оформлены доверенности, позволяющие им распоряжаться всем принадлежащим семье Баталова имуществом, всеми денежными средствами на счетах в отечественных и зарубежных банках, дающие право совершать любые сделки от их имени. И Гитана, и Мария в одночасье лишились огромного состояния. Это 1/3 доли в четырехкомнатной квартире Дома на набережной, мастерская Баталова в Доме на набережной, квартира бабушки Маши, квартира на Кутузовском проспекте. Вся недвижимость перешла Дрожжиной по договору пожизненного содержания с иждивением. Также пропали все деньги со счетов. «Мы остались без средств к существованию», — было написано в заявлении.

Председатель Следственного комитета Александр Бастрыкин по результатам публикации поручил провести доследственную проверку, после чего было возбуждено уголовное дело. И результат не заставил себя долго ждать. Следствие вышло в Хамовнический суд с ходатайством об избрании меры пресечения для Цивина и Дрожжиной. На момент сдачи номера «МК» в типографию заседание еще продолжалось. Но, учитывая почтенный возраст супругов (72 и 73 года), об аресте речь не шла. Для Дрожжиной было предложено выбрать запрет на проведение ряда действий.

Мы дозвонились Гитане Аркадьевне, чтобы поздравить ее с этим событием.

— Спасибо, ребята! Вы первые про это написали! Помогли! Сколько я их просила отдать эти квартиры — бабушки, мои, Алеши! Я сейчас просто в таком шоке, что не могу толком говорить! Обязательно встречусь с вами позже, и мы вместе отпразднуем! Успеха «МК» во всем!

Татьяна ФЕДОТКИНА.

ФОТО ИЗ ЛИЧНОГО АРХИВА

ВИКТОР ГУСЕВ: «МЫ ЕЩЕ СВОЕ ВОЗЬМЕМ»

Знаменитый спортивный комментатор отмечает 65-летие

Читайте 8-ю стр.

МЫ ВСЕ УМРЕМ

Так как справку о здоровье можно купить даже на смертном одре

Сегодня справки об отсутствии COVID-19 требуются во множестве случаев. А поскольку многие боятся подцепить инфекцию именно в месте сдачи анализа, бизнес по продаже фейковых справок уверенно идет в гору. По запросу в Сети ее может запросто получить любой ковид-положительный — разумеется, в версии, что он ковид-отрицательный. «МК» выяснил, как купить справку и чем это грозит.

Справки об отрицательном тесте на коронавирус нужны сегодня не только для выезда за границу и по возвращении оттуда, но и при поездках в отечественные санатории и дома отдыха, при получении многих медицинских услуг, при трудоустройстве, при занятости в определенных сферах, для допуска в некоторые учебные заведения и пр. Подобной справкой могут поинтересоваться при въезде в ряд российских регионов, она также необходима большинству соискателей вакансий — от офисного персонала до рабочих-вахтовиков.

Читате 2-ю стр.

ЗЛОБА ДНЯ

Елена СВЕТЛОВА

СБРОСЬ БАБУШКУ С АВТОБУСА

С ужасом думаю о том, что и мне будет 65, если доживу, конечно. Не потому, что боюсь старости, которая неизбежна, а по причине другого страха — оказаться за демаркационной линией.

Понятно, что ограничительные меры продиктованы эпидемиологической ситуацией. Заболеваемость растет, больницы забиты, а старики, даже самые крепкие, — первые кандидаты на госпитализацию. Они в группе риска. У большинства к тому же накопились хронические болячки, значит, пожилые пациенты усилят и без того критическую нагрузку на медицину.

Им заблокировали социальные карты, чтобы не мотались туда-сюда общественным транспортом. В театрах уже прошли облавы, эту категорию населения не обслуживают и некоторые библиотеки. Хорошо, что пока пускают в магазины, аптеки и поликлиники. Впрочем, не все в пешей доступности, туда тоже надо как-то добраться.

Чудовищный случай обнародовала в социальной сети Янина Бугрова: «Сегодня мою свекровь, которой, на минуточку, 82 года, выставили из автобуса, причем далеко от Москвы. Высадили потому, что водитель не имеет права возить 65+, соцкарты отключены, а оплатить проезд деньгами не дали. Человек еле ходит!!! Ходит с палочкой, а еще у нее в руках было два литра молока, которые она еле несла.

ОБСУЖДЕНИЕ на сайте mk.ru

Читайте 2-ю стр.

ТРИ СМЕРТИ ВАЛЕНТИНЫ ЛЕГКОСТУПОВОЙ

«МК» выяснил новые обстоятельства загадочной гибели известной певицы

Страсти вокруг смерти Валентины Легкоступовой не утихают. Родственники певицы подозревают ее последнего мужа, яхтсмена Юрия Фирсова. Сам вдовец утверждает, что Валентина Валерьевна скончалась в результате несчастного случая. Многие подозрения выглядят явно надуманно, но кое-что в этой истории действительно очень странно. Мы узнали содержание тайной «расписки» Легкоступовой и выяснили, что в квартире артистки кроме супруга целые сутки до того, как ее нашла дочь, находился еще один человек.

Читайте 5-ю стр.

СОЦСЕТИ

ОТМЕТИТЬ НА ПОСЛЕДНИЕ

Россиянам придется залезть в кредиты, чтобы накрыть новогодний стол

До Нового года осталось два месяца. Казалось бы, срок немалый, и пока рано говорить о том, в какую сумму россиянам обойдется праздничный стол, но ясно одно — средний чек вырастет. В частности, в зоне риска подорожания находятся такие продукты, как красная икра, рыба, хлеб, алкоголь. Стоимость новогодних угощений в этом году может быть выше прошлогодней на 20–25%, предупреждают эксперты. Устав от череды неприятных сюрпризов 2020-го, люди с большей надеждой станут следовать примете «как встретишь новый год, так его и проведешь» и, вероятнее всего, пойдут за новыми кредитами, лишь бы поговорка сработала.

Читайте 2-ю стр.

СВОБОДНАЯ ТЕМА

Автандил ЦУЛАДЗЕ, политолог

СХВАТКА ЗА БЕЛЫЙ ДОМ: РЫЖИЙ КЛОУН ПРОТИВ БЕЛОГО

Читайте 3-ю стр.

ШУТКИ С ОРУЖИЕМ ЗАПРЕТИЛИ НА ПОЛНОМ СЕРЬЕЗЕ

Как нельзя себя вести в тире или на стрельбище, рассказали эксперты Росстандарта. В ведомстве утвержден ГОСТ с правилами безопасности при обращении с оружием.

Правила будут касаться любых тиров, стрелковых клубов и других мест, где собираются любители пострелять и проводятся экзамены на умение пользоваться стволами. Как следует из ГОСТа, без разрешения инструктора стрелок может разве что дышать. Брать пистолет или ружье в руки, разбирать, собирать и проверять работоспособность он вправе только по команде. Экономить в тире нельзя: стандарт запрещает повторно использовать патроны, давшие осечку. Такое же правило и для патронов со следами ржавчины, налетом зеленого цвета и вмятинами. Если стрелок заметит что-то нехорошее, он сразу должен сообщить об этом руководству стрельбища и сдать некачественный патрон. Даже базовые неосознанные действия стрелкам придется взять под жесткий контроль. Дотрагиваться до лица, поправлять наушники или защитные очки с оружием в руках ГОСТ запрещает. Применять силу к пистолету или ружью и забивать в него патрон авторы правил тоже не советуют. Еще один запрет — брать в руки оружие другого стрелка. Если на стрельбище забежит собака или другая живность, стандарт велит моментально прекратить огонь. Целиться в животных даже ради шутки нельзя. Также запрещено стрелять при появлении на горизонте летательных аппаратов, будь то легкомоторный самолет или дрон. В ГОСТе есть и жесткие правила оружейной гигиены. Чистить огнестрел бензином и натирать до блеска наждачной бумагой, жесткой стороной губки для мытья посуды и другими абразивами нельзя.

ОПЕКУНОВ ПЕРЕСТАНУТ ГОНЯТЬ ПО ВРАЧАМ

Упростить процедуру оформления опеки над взрослыми инвалидами намерен Минздрав. Родственникам, которые хотят стать опекунами для своих тяжелобольных или пожилых близких, не придется собирать медицинские справки.

В ведомстве подготовлен проект поправок в «Правила подбора, учета и подготовки граждан, выразивших желание стать опекунами или попечителями совершеннолетних недееспособных или не полностью дееспособных граждан». Сейчас все потенциальные опекуны должны обязательно проходить медицинское освидетельствование. В списке врачей терапевт, инфекционист, фтизиатр, онколог, психиатр, нарколог, невролог и дерматолог. Кроме того, для справки надо сдать общий анализ крови, тесты на ВИЧ и гепатиты В и С. Минздрав решил, что бегать по поликлиникам нет смысла, если будущий опекун и так постоянно живет на одной территории с подопечным. Как отмечает ведомство в пояснительной записке, требование об освидетельствовании не является необходимым с учетом достижений современной медицины. Более того, в Минздрав жалуются опекуны детей-инвалидов. Как только такому ребенку исполняется 18 лет, опекуну приходится заново тратить время на походы за справками и проходить всю вереницу врачей повторно. Ведь подопечный уже не несовершеннолетний, а значит, следуя логике нынешних правил, родственника надо вновь проверить — вдруг он на роль помощника взрослого инвалида не подходит. Чтобы избавить опекунов от изнурительной беготни по медицинским учреждениям, ведомство решило отменить обязательное освидетельствование. Но коснется нововведение только близких родственников, которые живут вместе с потенциальным подопечным минимум десять лет.

telegram:@mk_srochno

В НОМЕР! срочно!

+7(495) 707-29-98, mknews@mk.ru

ЛАЗЕРНЫЙ ЛУЧ ЗАМЕНИТ ДРОНАМ ЗАРЯДКУ

Заряжать квадрокоптер лазерным лучом на расстоянии научились специалисты Ракетно-космической корпорации «Энергия» и даже получили соответствующий патент.

Как ранее сообщал «МК», лазерная установка, передающая пучок электричества на полтора километра, была испытана на «космическом» предприятии (оно относится к ГК «Роскосмос») еще в 2015 году. Российским ученым тогда удалось преодолеть сопротивление атмосферы и «перебросить» луч на 1,5 километра, чего до них не получалось у их западных коллег. Лазерным лучом удалось зарядить мобильник, мощность передаваемой энергии составляла 5 Ватт.

Как сообщили «МК» в корпорации, за прошедшие годы ученые смогли довести разработку до дистанционной подзарядки самолетов-беспилотников. Установка представляет собой небольшой контейнер размером с дорожную сумку (в нем находится сам лазер) с установленной на нем специальной оптической системой для передачи узкого лазерного пучка. А на летательном аппарате для приема и преобразования лазерного излучения в электричество установлена особая солнечная батарея. Луч может воздействовать на коптер с земли или воздуха.

По словам одного из разработчиков, Ивана Мацака, который ранее объяснял «МК» принцип действия лазерной системы подзарядки, передача электроэнергии при помощи инфракрасного лазерного луча даст возможность сделать практически беспосадочными полеты беспилотных аппаратов с электродвигателями. Сейчас их батареи позволяют работать в небе от 15 до 40 минут. Но если своевременно подпитать коптер невидимым энергетическим лучом с земли, его полет, к примеру, с целью дистанционного видеонаблюдения в любой интересующей точке земли, может длиться сутками.

Еще одним направлением, где реально будут использовать технологию, может быть дистанционное энергоснабжение небольших космических спутников, не имеющих возможности нести большие солнечные батареи. В космосе процесс беспроводной зарядки «от спутника к спутнику» будет проходить гораздо быстрее и эффективнее, поскольку там нет атмосферы.

МУЧИТЕЛЮ ШКОЛЬНИЦЫ НЕ УДАЛОСЬ ВЫДАТЬ СЕБЯ ЗА ПСИХА

К 18 годам колонии строгого режима приговорил суд молодого мастера-отделочника, который до полусмерти замучил бросившую его старшеклассницу в Новой Москве. Парень заманил жертву в лес, изуродовал ее, надругался над ней и пытался убить.

Как уже писал «МК», 19-летний Роман Антипов приехал в столицу из Саранска вместе с отцом. Проучившись на юриста в московском колледже один год, он отчислился и стал помогать отцу в его ремесле — отделке квартир. С 17-летней выпускницей и редактором школьной газеты Диной (имя изменено) Роман познакомился в парке. Ребята встречались почти полтора года. Мама и бабушка девушки хорошо относились к нему, кавалер даже оставался у них с ночевкой.

В августе прошлого года Дина заявила кавалеру, что больше не хочет с ним встречаться. Роман болезненно воспринял отставку и даже закатил скандал на даче у возлюбленной. Позже у него созрел жестокий план. Роман вызвал Дину на встречу в Новой Москве — якобы для последнего разговора. Пара гуляла в лесу, и Роман стал склонять бывшую к интиму и пригрозил, что если та откажет, то он убьет ее родных и любимых питомцев — двух шпицев и одну дворняжку. Получив отказ, агрессор изнасиловал свою жертву, а потом стал пытать Дину. Сначала душил девушку ремнем. Наигравшись, садист достал из рюкзака нож (он занимался резьбой по дереву и всегда носил с собой клинок) и порезал на руках жертвы вены. Некоторое время Роман просто сидел и смотрел, как его недавняя пассия истекает кровью. После этого он нанес ей 30 ударов ножом в грудь, спину, шею и голову. Девушку спасли сотрудники ППС, которые вместе с родственниками искали ее, выкрикивая имя. Услышав посторонние голоса, Роман нанес несчастной несколько «контрольных» ударов в шею и затылок и убежал в лес. Там насильник попытался покончить с собой, но неожиданно закричал от боли. На звук тут же примчались полицейские.

Как рассказала «МК» старший помощник руководителя ГСУ СК по Москве Юлия Иванова, за изнасилование, угрозу убийством и покушение на убийство Троицким районным судом Москвы Антипову назначили наказание в виде 18 лет колонии строгого режима, с ограничением свободы на срок 2 года. Частично удовлетворен гражданский иск потерпевшей на сумму 3 млн рублей.

Что касается пострадавшей девушки, то Дине предстоит длительная реабилитация. Из-за того, что один из ударов угодил в позвоночник, есть риск, что одна сторона тела несчастной может остаться парализованной.

БЕРЕМЕННУЮ МОСКВИЧКУ УВОЛИЛИ ПО ЗАКОНАМ ВЕНЕСУЭЛЫ

На работе в посольстве Венесуэлы пытается восстановиться москвичка, которую, по ее мнению, незаконно уволили в мае. На днях она выиграла трудовой спор в Мещанском суде, но дипломаты не спешат открывать двери бывшей сотруднице.

Как стало известно «МК», с 2014 года москвичка Ксения трудилась в посольстве переводчиком с испанского и английского языков в административно-хозяйственном отделе. Нареканий к трудовой деятельности не было, хотя за это время менялись дипломаты, послы. Весной посольство отправило сотрудников на карантин. А 7 мая Ксению внезапно вызвали и попросили написать заявление на увольнение по собственному желанию. Переводчица, кстати, находилась на 4-м месяце беременности. Она удивилась и отказалась. Тогда, с ее слов, кадровики начали угрожать, что вменят статью «Разглашение гостайны» и уволят под этим неблаговидным предлогом. Примечательно, что сотрудники посольства ежегодно 31 декабря продлевают трудовой договор, и им могут отказать без объяснения причин. Однако, как предполагает Ксения, видимо, сверху поступила команда о резком сокращения штата до этой даты.

Она отказалась увольняться, и тогда ее отстранили от работы по статье, хотя Ксения недоумевала — какую тайну и где она разгласила? Женщина отправилась в суд, и 10 сентября служители Фемиды встали на ее сторону — обязали посольство восстановить экс-сотрудницу на работе. Ксения тем временем ушла в декрет с 20 июля и с мужем ждет рождения мальчика со дня на день. Это их первый ребенок.

Она пыталась связаться с кадровиками, приезжала в посольство — но Ксении в буквальном смысле не открывают двери, всячески демонстрируя, что отныне она персона нон-грата. Такая же история произошла и в отделе МИДа, который отвечает за кадровое наполнение посольств. Между тем в связи с положительным судебным решением ей должны выплатить компенсацию из расчета ежемесячного оклада 90 тыс. руб. Ксения предполагает обратиться в прокуратуру.

КОММУНАЛЬЩИЦА РАСПОРЯЖАЛАСЬ ЧУЖОЙ КВАРТИРОЙ, КАК СВОЕЙ СОБСТВЕННОЙ

В положении зайца из сказки «Зайкина избушка» оказались две москвички, проживавшие в 12-этажном доме на Фортунатовской улице. Вернувшись в квартиру после долгого отсутствия, они обнаружили, что жилище заняли современные прототипы коварной лисицы!

Как стало известно «МК», квартира поменяла владельцев в феврале 2016 года с легкой руки заместителя директора управляющей компании. К женщине регулярно поступали жалобы от жильцов 10-го этажа: в их «отсеке» постоянно очень холодно. Источник сквозняка был найден быстро — в квартире, в которой уже давно никто не появлялся, были и зимой, и летом настежь открыты окна. Сотрудница коммунальной службы в присутствии участкового и комиссии из РЭУ вскрыла квартиру, захлопнула окно и повесила амбарный замок. Но довольно быстро дама решила, что из сложившейся ситуации можно извлечь выгоду. В итоге в квартиру разрешили заехать мастерам жилконторы, плиточникам из Узбекистана, которые до этого мыкались без жилья. Совестливая особа даже не взяла «на лапу» — попросила лишь оплачивать коммунальные услуги. Кроме того, она разрешила жильцам убрать из квартиры ненужные вещи, поскольку комнаты были сильно захламлены. В список ненужного попало в том числе пианино — его отнесли на помойку.

Факт экспроприации вскрылся спустя полтора года, когда законная владелица приехала в Москву с дочерью (они жили в частном доме вдали от столицы). Замдиректора пыталась убедить полицию, что всего лишь опечатала квартиру, а вселение туда плиточников не ее рук дело. Но показания братьев и другие улики перевесили чашу правосудия не в ее пользу. Измайловский суд приговорил предприимчивую гражданку к году исправительных работ с удержанием 10% зарплаты в доход государства.

Дежурная бригада: Татьяна АНТОНОВА, Наталья ВЕДЕНЕЕВА, Лев СПЕРАНСКИЙ и др.

МК СЕГОДНЯ

NON-STOP

Подготовила Елена КОРОТКОВА

КАДР

СОЦСЕТИ

Мурену, которая подавилась рыбой фугу, обнаружил на берегу житель острова Титикавека в Тихом океане. 39-летний Тим Майер обнаружил нечто странное во время прогулки с сыном. Приглядевшись, он понял, что произошло. Мурена пыталась проглотить рыбу фугу, а та от страха раздулась прямо у нее во рту. Отчего морской хищник задохнулся. Дело в том, что мурены дышат не жабрами, а кислородом через рот.

ЦИФРА

91 из 450 депутатов Госдумы переболел коронавирусом

— такие данные привел спикер нижней палаты парламента Вячеслав Володин на встрече с президентом Владимиром Путиным. Это пятая часть всего депутатского состава Госдумы. На данный момент в больницах находятся 38 депутатов, один из них — в реанимации.

ОБЛАСТЬ

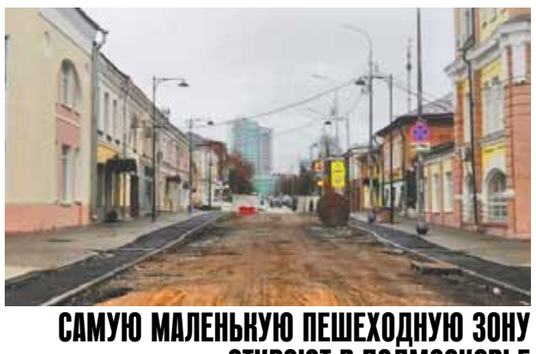

САМУЮ МАЛЕНЬКУЮ ПЕШЕХОДНУЮ ЗОНУ ОТКРОЮТ В ПОДМОСКОВЬЕ

Самая маленькая пешеходная улица в России появится вскоре в подмосковном Серпухове. 70-метровый дорожный отрезок между площадью Ленина и улицей Чехова замостят плиткой и установят клумбы и лавочки. В местный Арбат превратят улицу Революции. Идея сделать ее пешеходной появилась у градоначальников еще 30 лет назад.

ЗВАНИЕ

В РОССИИ ПОЯВЯТСЯ ЗАСЛУЖЕННЫЕ ПРИСТАВЫ

В России появится новое почетное звание. Президент Владимир Путин подписал указ «Об установлении почетного звания «Заслуженный судебный пристав РФ». Как следует из документа, звание будет присваиваться высокопрофессиональным работникам органов принудительного исполнения «за личные заслуги в организации и обеспечении установленного порядка деятельности судов, осуществлении принудительного исполнения судебных и других актов, организации и осуществлении межгосударственного розыска лиц. Звание также будут присваивать «за заслуги в организации дознания; в совершенствовании деятельности органов принудительного исполнения, а также за выполнение госконтроля за компаниями, которые занимаются деятельностью по возврату просроченной задолженности».

ФОТОФАКТ

Церковь в виде большой курицы прячется в лесистой местности Индонезии. Архитектор Дэниэл Аламсья, задумавший построить молитвенный дом, утверждал, что собирался сделать здание, похожее на голубя. Однако местные называют его «Куриной церковью», потому что строение с телом, хвостом и головой с клювом больше похоже на толстую несушку.

РЕЙТИНГ

В КАКИХ РЕГИОНАХ РФ ТРУДНЕЕ ВСЕГО НАЙТИ РАБОТУ (% к общему числу трудоспособного населения)

: « », .

Топ-5 регионов с наибольшим уровнем безработицы

1. Ингушетия	30,7%
2. Тыва	22,3%
3. Чечня	21,7%
4. Северная Осетия	16,3%
5. Дагестан	16,1%

Топ-5 регионов с наименьшим уровнем безработицы

1. Ямало-Ненецкий АО	2,5%
2. Москва	2,7%
3. Ханты-Мансийский АО	3,2%
4. Санкт-Петербург	3,6%
5. Камчатский край	3,6%

ИВАН СКРИПАЛЕВ

СВЕТСКАЯ ЖИЗНЬ

БЫВШАЯ ТЕЩА ЖИГУНОВА О РАЗВОДЕ: ЭТО ИХ ЛИЧНОЕ ДЕЛО

АГН «МОСКВА»

Похоже, в жизни Сергея Жигунова наметились серьезные перемены. Актер во второй раз развелся с законной супругой Верой Новиковой. По всей вероятности, причиной разрыва стала встреча с журналисткой Викторией Ворожбит, внешне очень похожей на бывшую возлюбленную Жигунова актрису Анастасию Заворотнюк. На личной странице в Инстаграме Жигунов опубликовал документ о расторжении брака с Новиковой. «Пусть полежит здесь», — кратко подписал кадр актер. Как стало известно из открытых источников, Ворожбит и Жигунов работают над одним проектом в области телевизионных художественных фильмов и сериалов. Их фото в соцсетях говорят сами за себя. Актер и журналистка вместе путешествуют. Например, хмурые октябрьские дни Виктория и Сергей проводят на берегу Оки в Поленове. Летом Жигунов и Ворожбит отдыхали в крымском Гурзуфе. Влюбленные регулярно публикуют кадры с котом Пыней из дома в селе Абрамцево, где живет мама Сергея. Как известно, сам Жигунов ранее также жил в живописном месте Подмосковья, но после расставания с Анастасией Заворотнюк продал недвижимость. «МК» попытался связаться с Сергеем, но он недоступен. А вот бывшая теща Жигунова — мама Веры Новиковой — ответила на наш звонок. «Это их личное дело! Всего доброго!» — кратко ответила мама Новиковой.

КАЗУС

НЕ ТАК КАРТА ЛЕГЛА...

Сотрудник сахалинского агентства по рыболовству пострадал из-за японской карты. Во время регионального совещания по поддержке предпринимательства он показал на презентации изображение морского района, где Курильские острова были выкрашены в тот же цвет, что и японский остров Хоккайдо. «Губернатор Валерий Лимаренко был крайне возмущен данным проступком и потребовал немедленного проведения служебного расследования», — говорится в пресс-релизе администрации. В результате было принято решение уволить сотрудника «за грубую картографическую ошибку». Как выяснилось, карту взяли с японского ресурса. Заодно был наказан и руководитель агентства — Ивану Радченко объявлен выговор.

ДЕНЬГИ

РУБЛЮ БРОСАЮТ СПАСАТЕЛЬНЫЙ КРУГ

Рекордные продажи долларов вряд ли уберегут российскую валюту от падения

На пресс-конференции 23 октября глава ЦБ Эльвира Набиуллина предстала с брошью в виде волны. Аналитики гадали, какой сигнал она посылает тем самым рынку. Может быть, она хотела сказать, что волна валютных интервенций поднимется?

КАДР ИЗ ВИДЕО

Денежные власти идут на крайние меры для спасения курса рубля, который уже сейчас серьезно падает, а ближе к новому году может обновить исторические антирекорды. Стоимость «бакса» снова достигла 77 рублей, а евро — превысила 90 рублей. В результате ЦБ вернулся к валютным интервенциям и почти вчетверо увеличил продажи долларов и евро на фондовом рынке.

С 26 октября Центробанк увеличил ежедневные продажи долларов и евро на отечественных валютных площадках с 1,1 млрд до 4 млрд рублей. Это произошло после покупки Минфином акций «Аэрофлота», выпущенных и распространенных после дополнительной эмиссии ценных бумаг отечественного авиаоператора, который нуждался в средствах после вызванного коронавирусом снижения спроса на транспортные услуги.

Как объясняет ЦБ, существенные продажи валютных накоплений являются зеркальной сделкой с Фондом национального благосостояния (ФНБ) в рамках дополнительной эмиссии акций «Аэрофлота». С 9 по 23 октября авиаперевозчик за счет реализации собственных бумаг привлек на фондовом рынке примерно 80 млрд рублей: на 50 млрд рублей его акции выкупило государство, задействовав в этой операции средства ФНБ, а еще около 30 млрд рублей внесли частные инвесторы.

Впрочем, убеждены независимые эксперты, активность ЦБ по продажам валюты имеет отношение не к операциям ФНБ, а к экстренному поддержанию курса национальной валюты. Напомним: в этом году рекордные валютные интервенции для поддержки национальной валюты со стороны ЦБ в последний раз происходили в апреле. Это была вынужденная и даже спасительная для «деревянного» мера: тогда буквально за неделю стоимость доллара подскочила более чем на 5% и превысила 77 рублей. Одновременно обрушились нефтяные котировки: в условиях нарастающей пандемии коронавируса и существенного падения спроса на энергоресурсы цены на баррель упали ниже $20, что могло привести к фактическому краху российского бюджета, который был сверстан исходя из стоимости «бочки» вдвое больше.

Тогда ежедневно на валютный рынок регулятор выплескивал более чем $220 млн, и во второй половине мая с бурным скачком «зеленого» удалось справиться — доллар подешевел до 70 рублей, однако всего на поддержку тонущего рубля национальных денежных знаков всего за месяц пришлось израсходовать более $6,5 млрд.

Как полагают эксперты, возврат к масштабным продажам валюты ЦБ окажет скорее психологическое, нежели фундаментальное воздействие на спекулятивный рынок. «На сегодняшний день даже повышенные интервенции не являются столь значимыми для валютного рынка. Они не способны послужить фактором, который может за считаные дни развернуть курс рубля в сторону роста, — рассуждает инвестиционный стратег УК «Арикапитал» Сергей Суверов. — Тем не менее предпринимаемые регулятором меры могут оказать стабилизирующее воздействие — участники рынка поймут, что государство обладает достаточной валютной суммой, чтобы использовать ее в качестве «подушки безопасности» для курса рубля».

Вместе с тем вернуть курс доллара к 70 рублям интервенции ЦБ вряд ли окажутся в состоянии. «Каждый истраченный на подобные цели миллион долларов вернет рублю всего одну копейку. Для полноценного спасения российской валюты Банку России необходимо ежедневно продавать чуть ли не больше долларов, чем сейчас. В ином случае Новый год мы встретим очередным валютным обвалом, и стоимость доллара вплотную приблизится к 80, а возможно, и к 85 рублям. В свою очередь, стоимость евро дотянется до 100 рублей», — прогнозирует Суверов.

Более того, как полагает министр финансов России Антон Силуанов, в случае реализации негативного прогноза — нефть по $20 долларов за баррель — денег, накопленных за много лет в ФНБ, «хватит всего на три года».

Николай МАКЕЕВ.

ЗА БУГРОМ

ЗАЧЕМ БАЙДЕН ПУГАЕТ МОСКВОЙ

«На публике Россию боятся, не на публике — ею пренебрегают»

AP

Россия — это «наибольшая угроза», а Китай — это «самый большой конкурент» — так вероятный следующий президент США Джо Байден изложил в интервью американской телекомпании CBS основы своей внешнеполитической программы. Как я уже не раз писал, считаться «главной угрозой» для Америки крайне приятно для нашей самооценки. Но мы зря строим представления о нашей роли в мире, основываясь на речах американских политиков вроде того же Байдена. Эти политики нам льстят — правда, совсем не из добрых побуждений.

Приступая к написанию этого материала, я снял со своей книжной полки фундаментальный труд бывшего ректора Дипломатической академии Евгения Бажанова об отношениях Москвы и Вашингтона «Америка: вчера и сегодня» и нашел там следующее красочное описание работы автора вице-консулом СССР в Сан-Франциско в первой половине 1970-х годов: «На любом публичном мероприятии американцы тут же окружали нас кольцом. Рядом, незамеченные и одинокие, бродили дипломаты из Франции и Японии, тем более из Швеции или Аргентины. А нас брали на абордаж. Одним хотелось просто поглазеть на живых большевиков, другие не прочь были услышать, что у красных на уме, третьи сразу принимались зазывать нас в гости. Приглашали в рестораны, на ранчо, в дома и квартиры, на футбол, эстрадные представления. Бывало, первые встречные американцы в магазине или парке, узнав, откуда мы, хватали нас за рукава и уговаривали погостить у них».

Спрашивается: неужели в те времена наша страна не считалась «главной угрозой» для США? Конечно, считалась. И не только считалась, но и являлась. В чем же тогда разница с сегодняшним днем, когда от российских дипломатов в Америке шарахаются, словно от Фредди Крюгера? С моей точки зрения, эту разницу недавно очень точно сформулировал эксперт Валдайского клуба и Высшей школы экономики Дмитрий Суслов: «Россия воспринимается в США как стратегически слабеющий и увядающий противник, геополитическое поражение которого — вопрос времени. Причины — состояние российской экономики, преобладающие в Вашингтоне оценки внутриполитического развития России и нарастающая асимметрия в пользу Китая».

Чтобы вы окончательно «почувствовали разницу», приведу еще одну цитату из Евгения Бажанова — о причинах, которые на стыке 60-х и 70-х годов побудили тогдашнего президента США Ричарда Никсона пойти на сближение с Москвой и превратили советских дипломатов в Сан-Франциско в мегапопулярных личностей: «Нового хозяина Белого дома подтолкнула к этому тупиковая ситуация во Вьетнаме. Он надеялся выбраться из нее при помощи Москвы, одновременно играя на противоречиях между СССР и КНР. Делая реверансы попеременно двум коммунистическим гигантам, Никсон побуждал их соревноваться за дружбу с Вашингтоном».

Возникает новый вопрос: почему нас сейчас никто не побуждает «соревноваться за дружбу с Вашингтоном»? Почему Америка на фоне своего нарастающего конфликта с Пекином не пытается перетянуть нас на свою сторону? Ответ не менее обиден для нашего самолюбия: американцы уверены, что мы уже в обозримом будущем сами приползем к ним на коленях. Услышав в прошлом году на одной закрытой международной конференции высказывание крупного отставного польского дипломата о том, что Китай — очень ненадежный союзник для России и что ей лучше блокироваться с Западом, я сначала очень долго смеялся. Тезис коллеги из Варшавы казался мне крайне наивным: как Москва, по его мнению, может блокироваться с той же Варшавой, если та прямо пышет русофобией?

Но за прошедший год я укрепился во мнении: речь идет о чем угодно, но только не о личной наивности моего «польского друга». Как написал Дмитрий Суслов, продолжая свой тезис о нарастающей асимметрии в отношениях РФ и КНР: «Последнее, по мнению большинства американских политиков, рано или поздно заставит Москву искать защиту от Пекина на Западе». Иными словами, Джо Байден и иже с ними совсем не считают нас «главной угрозой для Америки». Нас всего лишь объявляют таковой, чтобы иметь возможность красиво и безнаказанно «поиграть мускулами».

Как Россия должна реагировать на подобное положение вещей? Мы ни в коем случае не должны воспринимать то, как нас оценивают в Америке, в качестве истины в последней инстанции. В те же самые времена Никсона, когда Джо Байден только начинал свою блестящую политическую карьеру, общим местом в рассуждениях многих американских политиков и экспертов тоже был тезис о нарастающей асимметрии сил. Бьюсь об заклад, что вы никогда догадаетесь, о какой именно: американцы были убеждены, что они слабеют, а вот Советский Союз, напротив, усиливается. Крушение СССР показало иллюзорность этих оценок. И американцы, как мне кажется, ударились в другую крайность. Если раньше они нас сильно переоценивали, то теперь они нас сильно недооценивают.

Что из этого следует в практическом плане? Есть известная поговорка: «Сначала ты работаешь на имя, а потом имя работает на тебя». Так вот в отношениях Москвы с Америкой наше «имя» работает сейчас не на нас, а против нас. То, что мы заработали в прошлом, в прошлом и осталось. В настоящем у нас есть лишь «отрицательный баланс». И пока этот имиджевый баланс не станет плюсовым, никаких принципиальных изменений в отношениях РФ и США не произойдет: на публике нами будут пугать, а не на публике к нам будут относиться с легким пренебрежением. Обидно, конечно. Но мы должны знать, что творится в «коллективном политического мозге» самого опасного внешнеполитического противника России.

Михаил РОСТОВСКИЙ.

КОНФУЗ

МЫ ВСЕ УМРЕМ

с 1-й стр.

При этом никакой единой официальной формы «справки об отсутствии коронавирусной инфекции» в России пока нет. Именно это и позволило подпольному бизнесу по подделке медицинских документов, который был всегда и специализировался на бюллетенях и выписках для всяческих комиссий, обрести второе дыхание.

Сеть так и пестрит предложениями, сулящими получение справки об отсутствии ковида «в день заявки, с доставкой на дом, недорого» и «официально»! На многочисленных сайтах продавцов справок открыто красуются советы якобы медиков, почему купить справку намного удобнее и безопаснее, чем действительно сдавать тест. Вот пример:

1. Если лично отправиться в клинику, повышается риск заболеваемости. 2. Для получения справки в государственной клинике необходимо наличие направления от доктора на сдачу анализов, на что уходит много времени. 3. Справка в частных клиниках оформляется быстрее, однако услуга эта дорогая. 4. Тестирования в некоторых случаях приводят к ложноположительному результату. Вы можете не болеть, но по причине ошибки теста навлечь на себя неприятности.

Захожу на сайт, интересуюсь, почем обман?

— Неофициальная справка об отсутствии COVID-19 — 1500 руб., — любезно отвечает мой консультант Камилла. — Официальная — 2500 руб. Справка-заключение+анализ (мазок) с отрицательным результатом — 3000 руб.

— Вам нужно будет на меня посмотреть?

— Нет, все виды справок курьер доставит на дом, оплата при получении. Неофициальную можем доставить уже сегодня вечером, официальная — завтра вечером.

Обещаю подумать, какая именно фейковая справка мне нужнее, и вернуться на сайт. Но торговцы справками не только не прячутся, они атакуют! Уже через полчаса мне звонят на телефон (номер необходимо указать в начале общения с онлайн-консультантом) и напоминают, что в наше смутное время покупка справки — лучшая забота о здоровье.

На фейковые справки из наших широт уже ополчились власти Египта, куда уже завезли столько подделок, что египтяне пригрозили за это не только депортировать туриста за его счет, но и сажать в местную тюрьму. Попались, правда, пока не россияне, а только граждане Украины и Беларуси, которые, кстати, на тематических форумах охотно учат россиян показывать египтянам фейки. «Тесты смотрели на выходе из аэропорта два интеллигентного вида молодых врача. Что написано — читали, понимали суть. Совсем уж лабуда не прокатит».

Однако египетских проверяющих белорусы и украинцы явно недооценили: на днях аэропорт Каира выступил с официальным заявлением, что в случае обнаружения «несоответствия справки установленному образцу» турист будет задержан правоохранительными органами Египта до депортации. Оплачивать обратный авиаперелет нарушителям придется за свой счет, а вылета ожидать в местном КПЗ. При этом сдача теста непосредственно в аэропорту Каира не предусмотрена.

Как же египтяне выявляют «несоответствие справки установленному образцу», если такого образца не существует — по крайней мере в России? Добросовестные медики утверждают, что справка должна быть внесена в официальные реестры и в случае запроса «пробиваться» по компьютерной базе или телефонному звонку. Но торговцы фейками именно это и обещают, да и станут ли они рыскать по российским медицинским базам?!

Ответ дала сама египетская сторона, правда, конфиденциально: они научились распознавать справки, состряпанные с помощью фотошопа. Первым придумал этот лайфхак хитрый англичанин, позаимствовав справку у друга, чья компания оплатила тестирование всех сотрудников. Орудуя фотошопом, находчивый британец изменил в документе данные приятеля на свои и благополучно въехал с подделкой в Египет.

— Подделка документов и их использование карается ограничением свободы сроком до 3 лет, арестом сроком от 4 до 6 месяцев или лишением свободы сроком до 2 лет, — напоминает адвокат Майя Шевцова. — Ответственность предусмотрена как Уголовным (статья 327 УК РФ), так и Административным (статья 19.23 КоАП РФ) кодексами. В случае же, если по вине зараженного человека пострадают люди, ответственность будет намного серьезнее.

В чем же тогда секрет бесстрашия производителей фейков? Пользователи объясняют это тем, что медицинская справка не попадает в категорию серьезных документов. Юрлицам ее подделка грозит лишь штрафом до 50 тыс. руб. с конфискацией «орудия совершения правонарушения», а о мерах в отношении физических лиц в статье КоАП 19.23, регулирующей эту сферу, и вовсе ничего не сказано.

— Есть статья 327 УК об изготовлении и использовании поддельных документов, — поясняет адвокат Евгений Корчаго, — но она касается только официальных бумаг, выданных государственным органом, которые предоставляют права или освобождают от обязанностей. Медицинская справка в эту категорию не попадает. Другой вопрос, что, воспользовавшись подделкой, человек ставит под угрозу жизнь и здоровье других граждан. В этом случае за заражение коронавирусом может последовать уголовная ответственность.

Жанна ГОЛУБИЦКАЯ.

ЕДА

...НА ПОСЛЕДНИЕ

с 1-й стр.

Подорожание продуктов к Новому году стало уже традицией. Осенью 2020-го круто взлетела стоимость хлеба: в различных регионах России на несколько рублей. Одновременно с этим основатель сети рыбных магазинов Алексей Рудько предупредил о повышении цен на рыбу и рыбные продукты, а в аналитическом агентстве «Рыбсеть» спрогнозировали подорожание красной икры на 40% к новогодним праздникам.

К Новому году продукты питания и спиртное традиционно дорожают по нескольким причинам. В первую очередь сказывается сезонный фактор — в магазинах становится меньше продуктов нового урожая, растет доля импортной продукции (которую наша страна покупает за валюту).

Второй фактор — это стоимость биржевых товаров (зерна, сахара, кофе). Динамика их стоимости на международных рынках сказывается на магазинных ценниках..

Третий фактор — урожайность: если в России и других странах урожай по каким-то причинам сокращается, то и стоимость товаров может вырасти. В частности, в этом году ниже урожай зерна, подсолнечника, сахарной свеклы, овса. В результате — заметный рост цен на сахар, муку, крупы, подсолнечное масло. Но это еще не все причины увеличения стоимости продуктов питания.

Цены традиционно растут накануне Нового года из-за политики розничных сетей, рассказывает исполнительный директор «Инвестиционно-аграрного фонда» Марина Строгая. По ее оценкам, стоимость праздничного стола в этом году может быть выше прошлогодней на 20–25%. «Конечно, не хотелось бы предрекать, что это заставит россиян брать дополнительные кредиты, но такое вполне возможно, так как покупательская способность в РФ сократилась сильнее, чем на Украине или в Турции, а рост потребительских цен из-за пандемии в три раза выше, чем в Европе», — отмечает собеседница «МК».

Строгая убеждена, что локомотивами роста цен станут деликатесы и алкоголь: первые из-за своего импортного происхождения, а спиртное — из-за того, что со следующего года повысятся акцизы, а торговые сети будут делать большую праздничную наценку, чем обычно.

«Существенная часть продовольствия и оборудования для его выпуска — импортные, в последние месяцы года увеличивается спрос на валюту для их закупок. Это при прочих равных условиях приводит к повышению себестоимости товаров в рублях», — подчеркнул главный аналитик ТелеТрейд Марк Гойхман.

Повышенный предновогодний спрос приводит к увеличению наценок в торговых сетях, подчеркивает председатель правления КПК «Обновление» Михаил Дорофеев.

Напомним, в прошлом году затраты на то, чтобы накрыть «средний новогодний стол», выросли на 2,74%, до 6430 руб. (на семью из четырех взрослых и ребенка) при общем росте продовольственных цен на 3,11%. В этом году, не сомневаются эксперты, рост среднего чека будет куда существенней — слишком много факторов тому способствует.

«Главной причиной, которая позволяет розничным сетям и поставщикам продуктов пересматривать ценники вверх, выступает желание большинства россиян устроить себе хороший новогодний праздник, — говорит Дорофеев. — Для большинства пословица «как встретишь новый год, так его и проведешь» — не пустой звук, чем продавцы и пользуются».

Людмила АЛЕКСАНДРОВА.

ЗЛОБА ДНЯ

СБРОСЬ БАБУШКУ...

с 1-й стр.

Высадили черт-те где, и она была вынуждена идти пешком несколько километров. В войну, будучи маленькой 3-летней девочкой, она так ходила с матерью через поле, потому что у той был грудной ребенок на руках/ Где человечность?! Выбросили из автобуса как отработанный биологический материал. Хоть бы до нужного места довезли и предупредили. Это не защита, а травля стариков, которым и так пришлось не сладко в этой жизни. Мы не от вируса вымрем, а от бесчеловечности!»

Справедливости ради надо отметить, что в области социальные карты не заблокированы, а старушка оказалась в такой ситуации потому, что у нее московская регистрация и карта, которой она до карантина успешно пользовалась, больше не работает.

Но представила себе эту грустную картину — бабушку с палочкой, бредущую по обочине шоссе с двумя литрами молока, — и черно́ на душе стало.

По сути, карантинные меры — некая солидарность общества, призванная защитить наиболее уязвимых его членов, стариков; но вот исполняется все это подчас так, что люди почтенного возраста чувствуют себя изгоями.

— Мне кажется, что водитель должен был предупредить старушку, что в следующий раз ее не повезет, а не высаживать из автобуса, — говорит писатель Галина Артемьева. — Я вижу в его поступке беспощадность к ближнему. Нам всем, кто перешагнул рубеж 65 плюс, еще в первую волну пандемии дали понять, что мы ненужный баланс. До 26 марта, пока не началась самоизоляция для пожилых и хроников, я жила активной жизнью. Потом честно не выходила из дома и все равно заболела! Позже выяснилось, что эта вынужденная гиподинамия, из-за того, что мы оказались заперты в четырех стенах, стала причиной многих смертей. Я выздоровела и очень благодарна врачам, у меня высокие титры антител, но мне нельзя ни в театр, ни в кафе, ни проехать пару остановок до поликлиники. Охватывает чувство абсолютного бесправия, и вспоминаются строки из «Золотого теленка»: «Ну что, старик? В крематорий пора?»...

Мы все в одной лодке — и молодые, и старики. И осторожность надо соблюдать всем, независимо от возраста, чтобы не подвергать опасности друг друга. И не забывать в это невероятно тяжелое время про человечность, хоть она и не прописана ни в каких инструкциях...

Елена СВЕТЛОВА.

SOSEДИ

В БОЙ ИДУТ СТАРИКИ И СТУДЕНТЫ

Белорусская стачка: предприятия не закрываются, но и не работают

Утро 26 октября началось для президента Белоруссии Александра Лукашенко с плохих новостей. Страна вновь начала погружаться в общенациональную забастовку. Пока неизвестно, окажется ли эта попытка более успешной, чем августовская, но аналитики полагают, что волна будет не меньше. И это притом что уже два месяца официальная белорусская пропаганда рассказывает о том, как протест сдувается.

Митинг, 26 октября.

AP

Первыми о забастовке заявили рабочие завода по производству холодильников «Атлант», Минского тракторного завода (МТЗ), «Белкоммунмаша», Минского электротехнического завода, Минского автомобильного завода (МАЗ), «Гродно Азота»... Сотрудники предприятий вставали в цепи солидарности, устраивали митинги и пикеты. При этом власти страны утверждают, что никаких протестов на предприятиях нет. Разве что на проходной «Гродно Азота» задержали около 30 человек, которые призывали своих коллег восстать против режима Лукашенко.

Чуть позже к пролетариату присоединились студенты всех основных вузов страны. Например, БГУ фактически был захвачен учащимися. Не меньше тысячи молодых людей вышло к зданию юридического факультета с бело-красно-белыми флагами. Скрывая свои лица под медицинскими масками, они начали скандировать антиправительственные лозунги. Часть преподавателей их поддержала. Власти направили к бунтовщикам ОМОН, однако часть студентов спряталась за стенами своего учебного заведения, а другая выстроилась в цепь возле входа. В первой половине дня на штурм силовики не пошли.

Как известно, внучки и сын Лукашенко учились в лицее БГУ, но после начала протестов они забрали оттуда свои документы. Еще около тысячи студентов БГЭУ и БГТУ вышло к Красному костелу в Минске. Там они соединились с митингом пенсионеров. Вместе они сформировали колонну примерно в 5 тысяч человек и требовали новых выборов президента Белоруссии, освобождения политических заключенных и прекращения политических репрессий. Силовикам, кружившим вокруг них, митингующие кричали: «Всех не зачистят». Напомним, неделю назад Лукашенко заявил, что каждый его противник будет наказан, людей обещали искать при помощи камер видеонаблюдения и других спецсредств. Кроме того, президент страны призвал отчислять всех студентов, участвующих в несанкционированных акциях.

Белорусские СМИ сообщают, что временно решили закрыться и сотни частных компаний. В основном речь идет о Минске, но есть предприятия в Гродно, Витебске, Бресте и Несвиже. В бессрочный отпуск уходят фитнес-центры, рестораны, магазины, медцентры, продавцы цветов, языковые школы, туристические фирмы и так далее. Одни из них закрываются под предлогом ремонта и инвентаризации, другие прямо заявляют, что делают это в качестве своего вклада в борьбу с режимом.

Впрочем, в августе тоже объявляли общенациональную забастовку, и тогда накал страстей был похожим. Однако в тот раз Лукашенко устоял. Сможет ли он выдержать народный напор в этот раз, «МК» выяснил у экспертов:

Дмитрий Болкунец, политолог:

— Сложно сказать, насколько масштабной будет забастовка, но она уже началась. Несмотря на то что власти страны все отрицают, это очевидный факт. В августе Лукашенко тоже пробовал все опровергать и даже поехал на один из заводов общаться с рабочими, но там его освистали. Забастовки стали еще одним ударом по репутации Лукашенко. Они показали, что силовыми методами он ничего добиться не может. Кроме того, политический кризис привел к обвалу белорусского рубля.

Татьяна Короткевич, экс-кандидат в президенты Белоруссии:

— Противники Лукашенко делают ставку не на рывок, а на длительную осаду. Конечно, есть люди, которые устали, но это скорее происходит из-за официальной пропаганды, которая насаждает мысль о том, что протестная волна вот-вот сойдет на нет, все бессмысленно и так далее. При этом надо учесть, что на людей оказывается беспрецедентное давление. После августа людей стали заставлять подписывать заявления о том, что они согласны на увольнение при любом подозрении на оппозиционность. Все стачкомы, которые были созданы в августе, к концу октября были разгромлены. Но люди все равно начали бастовать.

Артур АВАКОВ.

Волонтеры, проводившие президентский опрос.

ЗЕЛЕНСКИЙ ТЕРЯЕТ СТРАНУ

«Поражение оказалось более жестким, чем я предполагал»

На состоявшихся в воскресенье, 25 октября, на Украине местных выборах партия президента Зеленского «Слуга народа» потерпела сокрушительное поражение. В Киеве, например, по данным экзитполов, кандидат от правящей партии оказался на четвертом месте. По предварительным данным, партия власти проигрывает во всех крупнейших городах, занимая в лучшем случае второе, а то и третье место. Похоже, что Зеленский теряет страну. Как результаты местных выборов скажутся на будущем Украины? Об этом «МК» поговорил с украинским политологом Михаилом Погребинским.

— Как вы можете прокомментировать результаты местных выборов на Украине, состоявшихся в воскресенье?

— Факт номер один заключается в масштабном поражении партии власти. Оно связано с тем, что у населения сложился высокий уровень ожиданий по итогам этой «зеленой волны», которая смела конкурентов на прошлых президентских выборах. Эта волна не могла не выдохнуться. Сегодняшние выборы подвели под ней черту. Люди более трезво оценили работу Зеленского и его партии и пришли к выводу, что ничего полезного для страны и людей они не делают.

— Для вас проигрыш Зеленского был неожиданным?

— Все опросы общественного мнения говорили о том, что «слуги» эти выборы проиграют. Но поражение оказалось более жестким, чем я предполагал. В крупных городах они даже не сумели пробиться на второе место. В городах юго-востока конкуренция была между партиями местных мэров и Оппозиционной платформой «За жизнь» (ОПЗЖ). В Одессе, Харькове и даже в Киеве (что вообще сенсация, так как Киев обычно голосует как Львов) представители партии Медведчука получили второе место после популярных мэров. «Слуги народа» оказались на третьем месте. А на западе партия власти уступила «Европейской солидарности» Порошенко. Такая картина поражения партии власти — по всей стране.

— А какой второй вывод?

— Второй вывод: страна после «зеленой волны» возвращается к старой привычной системе, когда на востоке и юге доминирует одна партия, а на западе — другая. Сейчас на юго-востоке это ОПЗЖ Медведчука, а на западе Порошенко удалось стать главной партией. Тимошенко выступила хуже, чем обычно.

— Как все это скажется на дальнейшей жизни Украины?

— Скорее всего, это приведет к постепенной дезинтеграции большинства Зеленского в Верховной раде. Депутаты не хотят умирать вместе с партией власти и будут искать для себя другие варианты. ОПЗЖ укрепит свои позиции. Опрос, который придумал Зеленский и который проводился параллельно, был и так достаточно сомнителен с юридической точки зрения. Не думаю, что он для реализации своей политики сможет воспользоваться теми результатами, которые якобы были в ходе него получены. Думаю, что вскоре всплывут факты, что это была чистая липа и не отражает реальных взглядов людей.

— Зеленский теряет контроль над регионами?

— Это означает усиление региональных элит и внутреннее напряжение как между регионами и центром, так и между западными регионами и восточными.

— Это тенденция к регионализации?

— Да. Лучше всего было бы прямо сейчас по итогам этих выборов перейти к федерализации, внести изменения в Конституцию и благополучно сохранить страну. Но такое трудно себе представить.

— То есть региональные элиты будут усиливаться, а центр терять властные рычаги?

— Да.

Марина ПЕРЕВОЗКИНА.

ПРОЦЕСС

ЗА ДОЦЕНТА-ПОТРОШИТЕЛЯ ВСТУПИЛИСЬ КРЕВЕТКИ

Очередной свидетель рассказал о последних посиделках с историком и Настей Ещенко

Учитель труда Константин Ерунов и актер Александр Лепихов согласились выступить в защиту доцента-расчленителя Олега Соколова. Но если педагог сказал хоть что-то, что могло сыграть на руку обвиняемому в убийстве, то человек из мира искусства гораздо больше помог бы историку, если бы вообще не открывал рот.

Учитель Константин Ерунов увлекается историей, участвовал в исторических реконструкциях — по этой линии и знает Соколова больше тридцати лет. Начал учитель, как большинство свидетелей защиты, с похвалы подсудимому. По его словам, историк помог ему, когда у него в жизни был трудный психологический период. «Они с Аней (с бывшей женой Анной Кукушкиной) не пожалели ни времени, ни денег, чтобы меня из этого состояния вытащить», — рассказал он.

За три-четыре дня до убийства они встретились в квартире Соколова, куда учитель и его сын пришли в гости. «Анастасия сидела немного в стороне, отодвинувшись, и больше молчала. Отношения Олега Валерьевича и Анастасии меня очень удивили. Анастасия странно обособленно держалась — когда Олег Валерьевич пытался вовлечь ее в беседу, она демонстративно набирала дистанцию. Такое впечатление, как будто она с претензией: кто это тут пришел? Про какие-то креветки она сказала: «Нет, креветок мы на стол не дадим». Было ощущение, что здесь что-то не то. Обстановка была не самая гостеприимная с ее стороны. У меня даже была мысль на следующий день позвонить Олегу Валерьевичу, поговорить с ним отдельно. До сих пор себя корю — может быть, если бы я позвонил на следующий день, что-то могло бы пойти по-другому», — сделал выводы Ерунов.

Отвечая на вопрос адвоката потерпевших, свидетель сообщил, что вокруг Соколова в разное время видел порядка двухсот женщин. «Но как это считать? Например, приходят балерины из Мариинского театра, у него был прекрасный вечер при свечах, но никаких интимных связей там не было».

Затем в суде допросили Александра Лепихова, актера очень эпизодических ролей в очень второсортных сериалах. Лично Соколова он не знает — что странно для свидетеля. Впрочем, это не помешало Лепихову устроить в зале суда настоящий спектакль. И речь опять шла о конфликте Соколова с Понасенковым.

«Дело Олега Валерьевича нуждается в восстановлении справедливости. Состояние, в котором совершено страшное преступление, создано рукотворно. Это годы травли», — начал он...

— А откуда вы это знаете? — спросил судья.

— Потому что это истина, это правда. Это мое умозаключение.

— Так вы же говорите, что лично Соколова не знаете?

— Не знаю, но это и не нужно.

— А Понасенкова вы знаете?

Как выяснилось, как раз с Понасенковым Лепихов лично знаком, начали общаться они в феврале 2018 года. «Однажды я ехал с Евгением Николаевичем в его машине по его делам. Он говорил по телефону: «Да, да, да, это круто, обязательно пусть пойдет на его лекцию, возьмет мою книгу, потрясет ей, задаст вопросы! Я его потом отблагодарю», — рассказывал актер. По его уверению, это был именно тот парень, который был на лекции Олега Валерьевича, его зовут Антон Кужим. Дальше Лепихов поведал, что Понасенков просил свое окружение, помощников, в том числе и актера, звонить, жаловаться на Олега Валерьевича в СПбГУ. «Лично мне Евгений Николаевич передавал тексты, которые нужно было говорить по телефону», — рассказал он. Затем последовала красочная зарисовка про ненависть Понасенкова к Соколову: «Понасенков выпивал, бегал по квартире, кричал: «Ну он у меня попляшет, он сыграет по моему сценарию!».

— Свидетель, не забывайте, что вы не в театре! — не удержалась судья.

Потом Лепихов поведал еще более фактурный эпизод: «Меня просили собрать группу сильных ребят, чтобы ехать в Петербург. Надо было поймать нетрезвого Олега Валерьевича в темных петербургских переулках, избить, поставить на колени и помочиться ему на лицо, записать все это на видео... Не знаю уж для каких целей».

— Как это все в принципе относится к убийству Анастасии Ещенко? — вопрошала адвокат потерпевших.

В итоге распечатки переписок актера с Понасенковым суд к делу приобщить отказался, мотивировав это тем, что они к делу не относятся.

В финале актер предположил, что Понасенков был «агентом другой страны», потому что размещал ролики на американской видеоплатформе. Судья предложила прекратить этот цирк. «Свидетель, вы не вправе давать оценки, вы здесь должны отвечать на вопросы!». Отвечая на вопросы стороны потерпевших, свидетель признался, что был судим за причинение тяжкого вреда здоровью и изнасилование. «На два года. Это было двенадцать лет назад».

Затем актер пообещал обратиться в Следственный комитет, чтобы добиться возбуждения уголовного дела против Понасенкова. Соколов тоже выразил надежду на такое развитие событий. Про убитую Настю Ещенко в пылу спора про Понасенкова как будто забыли.

Анастасия СЕМЕНОВИЧ.

ЭПИДЕМИЯ

ЕВРОПЕЙЦАМ ДАЛИ КОМЕНДАНТСКИЙ ЧАС

Чрезвычайное положение ввели в Испании из-за коронавируса

Из-за роста числа заразившихся коронавирусом правительство Испании приняло решение ввести чрезвычайное положение и ночной комендантский час на территории всего государства. Исключение сделано только для Канарских островов. Пока ожидается, что режим ЧП будет действовать как минимум две недели, но при необходимости может продлиться и до начала мая 2021 года — и есть основания думать, что так оно и будет. Новые ограничения вводят и власти Италии.

«Реальность такова, что Европа и Испания погружены во вторую волну пандемии, — заявил премьер-министр Испании Педро Санчес после встречи с членами правительства. — Ситуация, в которой мы живем, экстремальная. Это самый серьезный кризис в области здравоохранения за последние сто лет».

Власти пиренейского королевства хотят избежать второго широкомасштабного карантина в стране с 47-миллионным населением, который может нанести сокрушительный удар по экономике Испании, переживающей не самые благоприятные времена.

Но с тех пор как в августе уровень заболеваемости вновь начал расти, эксперты в области здравоохранения призывают центральное правительство к более решительным действиям на общенациональном уровне, утверждая, что существующие на региональном уровне ограничительные меры оказываются недостаточными.

Испания на прошлой неделе стала первой европейской страной, в которой было официально зарегистрировано больше миллиона заразившихся COVID-19. Санчес признал, что — с учетом проблем с тестированием на коронавирус и других факторов — истинная цифра может составлять более 3 миллионов.

Экстренное заседание испанского правительства было созвано в воскресенье, 25 октября. Кабмину предстояло утвердить соответствующий указ, согласно которому режим ЧП в стране будет действовать до начала мая 2021 года.

Однако для его дальнейшего продления, в соответствии с Конституцией Испании, потребуется вынести этот вопрос на голосование в парламент через две недели, а затем повторять эту процедуру еще как минимум десять раз.

По словам премьера Санчеса, ограничение на свободное передвижение по улицам будет действовать в ночное время. Исключение сделано для похода на работу и других уважительных причин, к которым относятся, например, посещение врача или уход за пожилыми членами семьи и детьми. Ночной комендантский час уже вступил в силу в воскресенье вечером и, судя по всему, продлится шесть месяцев.

Комендантский час не распространяется на отдаленные от основной территории Испании Канарские острова, которые недавно были исключены из действующих в Великобритании и Германии списков небезопасных туристических направлений.

Вице-президент Канарских островов Роман Родригес написал в Твиттере, что он «удовлетворен» тем, что этот излюбленный туристами архипелаг не попал под новые ограничения, но все-таки призвал людей «не терять бдительность».

Ограничениями занимается не только центральное правительство, но и власти регионов. В ряде испанских автономий (среди которых Валенсия, Кантабрия, Каталония, Наварра, Страна басков и Балеарские острова) региональные власти будут самостоятельно устанавливать график комендантского часа или вводить более строгие меры, подразумевающие закрытие границ или ограничения на собрания, если того потребует эпидемиологическая ситуация. Местные власти получили полномочия по своему усмотрению накладывать запреты на передвижения между регионами.

«Нынешний режим ЧП не подразумевает нахождение на домашнем карантине, однако чем больше мы будем оставаться дома, тем безопаснее для нас самих, — подчеркнул Педро Санчес. — Все знают, что нужно делать».

Тем временем ужесточают меры по борьбе с коронавирусом на фоне всплеска заболеваемости и итальянские власти. Только в воскресенье в этой стране было выявлено почти 20 тыс. новых случаев заражения коронавирусом.

Премьер-министр страны Джузеппе Конте признал, что пандемия достигла «тревожного уровня», поэтому, чтобы справиться с ней, необходимы жесткие меры.

Согласно новому постановлению итальянского правительства все бары, рестораны и даже киоски с мороженым должны закрываться в 18.00 по местному времени. Свою работу также приостанавливают кинотеатры, театры, тренажерные залы, бассейны и концертные залы.

Более того, будут отменены ярмарки и конференции. Вновь введен полный запрет на посещение футбольных стадионов болельщиками.

В рамках новых ограничений 75% занятий у учащихся старших классов общеобразовательных школ переводится на онлайн-режим. Власти также рекомендовали гражданам повременить с поездками за границу и постараться не приглашать в дом гостей.

Правила начали действовать с понедельника и продлятся до 24 ноября. «Ожидается, что мы пострадаем от последствий пандемии в ноябре, но, если мы постараемся следовать этим ограничениям, нам удастся немного расслабиться в декабре», — надеется премьер Конте.

Фариза БАЦАЗОВА.

СВОБОДНАЯ ТЕМА

Автандил ЦУЛАДЗЕ, политолог

СХВАТКА ЗА БЕЛЫЙ ДОМ: РЫЖИЙ КЛОУН ПРОТИВ БЕЛОГО

Чем может быть полезен российскому правящему классу Джо Байден

Президентским выборам в США в российских СМИ уделяется столь пристальное внимание, как будто американцы выбирают президента не только для себя, но и для нас. Медийная картина выглядит следующим образом: если победит Дональд Трамп, то все останется как было, а если победит Джо Байден, то на Россию обрушатся новые пакеты санкций и вообще от него ждать ничего хорошего не следует. Поэтому Россия за Трампа. Трамп — наш!

В США противостояние Трампа и Байдена происходит в другой плоскости. Оба кандидата пожилые, но сильно отличаются друг от друга по темпераменту и политическим взглядам. Предвыборная борьба между двумя возрастными кандидатами в президенты столь драматичная, что молодым политикам впору им позавидовать. Как в известном боевике «Неудержимые» пенсионного возраста звезды Голливуда продемонстрировали зрителям, что по-прежнему могут эффектно все взрывать и сносить автоматными очередями на своем пути, так и Трамп с Байденом задали столь высокий градус избирательной кампании, что будущим претендентам на президентский пост придется изрядно попотеть, чтобы достигнуть такого уровня.

Нынешняя избирательная кампания в США примечательна тем, что противоречия между двумя кандидатами носят не только идеологический характер. Трамп и Байден принадлежат к противоположным типажам массовой культуры. Рыжий, порывистый, нарушающий общепринятые правила и нормы Дональд Трамп против седого, уравновешенного, уважающего традиции, умудренного политическим опытом Джо Байдена. В комедии дель арте такие образы воплощали Арлекин и Пьеро. В цирке они трансформировались в образы Рыжего и Белого клоунов. Рыжий клоун, задиристый, дерзкий, не боится попадать в смешные ситуации и всегда из них выпутывается. Белый клоун отстаивает свои принципы и борется за свою честь, но делает это занудно и меланхолично.

Поскольку мы живем в эпоху, когда визуальный контент вытесняет все остальные виды контента, то не следует удивляться тому, что кандидаты в президенты США буквально воплощают эти образы: рыжий Трамп постоянно задирает седого Байдена, который отвечает встречными колкостями.

За этой понятной на интуитивном уровне для массового зрителя медийной картинкой скрывается серьезный выбор, который предстоит сделать американцам. Экономика США несет большие убытки от последствий пандемии коронавируса, ситуация в мире нестабильная, и Соединенным Штатам, как мировой сверхдержаве, придется реагировать на многие вызовы. В условиях кризиса и нарастающей напряженности многое зависит от лидерских качеств президента. Кто для Америки более ценен? Гиперактивный Трамп, нарушающий правила, стремительно реагирующий на изменения ситуации, или следующий правилам, взвешенный и рассудительный Байден? Какого типа кризис-менеджмент будет оптимальным для США в условиях экономической и политической турбулентности?

Ответ на этот вопрос мы узнаем в начале ноября. Но в пользу Джо Байдена играет тот факт, что Дональд Трамп за четыре года президентства показал не только успехи, но и все недостатки своего стиля управления страной. Вторая волна коронавируса пришлась на заключительный этап президентской гонки и сильно смазала впечатление от экономических успехов Трампа в начале его президентского срока.

Джо Байден был вице-президентом при популярном Бараке Обаме, который включился в избирательную кампанию, как и четыре года назад, на финишной прямой. В Филадельфии Обама выступил с речью, в которой обрушился на Трампа как на безответственного политика. Экс-президент поставил в вину Трампу наименее успешную в мире попытку справиться с вирусом, который убил более 221 000 американцев и опустошил экономику. В то время как благоразумный и правильный Байден действовал бы по-другому: «Джо не собирается проваливать тестирование. Он не собирается называть ученых идиотами... Джо возьмет эту пандемию под контроль», — пообещал Обама.

Экономические успехи Трампа Обама «обнулил», заявив, что тот получил сильную экономику в наследство, а пандемию проигнорировал и пытается снять с себя за это вину. В очередной раз досталось и неуемному темпераменту Дональда Трампа. Обама саркастически заметил, что «с Джо и Камалой у руля вам не придется думать о тех безумных вещах, которые они говорили каждый день. Это не будет так утомительно».

Дональд Трамп не остался в долгу и парировал выпады Барака Обамы в своем стиле. Он заявил, что четыре года назад поддержка Обамы не помогла «скрюченной Хиллари». И в этот раз она не поможет «спящему Джо Байдену».

Рациональной аргументации команды Белого клоуна противостоят язвительные шуточки Рыжего клоуна, как и во время кампании 2016 года. Но за прошедшее время драматично сменился контекст выборной кампании. США столкнулись с пандемией коронавируса, уличными беспорядками в связи с активностью движения Black lives matter, удвоившимся бюджетным дефицитом и экономическими проблемами. В условиях такого «идеального шторма» предсказуемый кандидат, каковым является Джо Байден, выглядит предпочтительней Дональда Трампа, который может сгоряча наломать дров и усугубить ситуацию.

Кстати, российские сторонники Дональда Трампа упускают очевидные выгоды, которые сулит правящему классу России победа Джо Байдена. Уже очевидно, что падение доходов от продажи нефти и газа и вторая волна коронавируса толкают российскую экономику по наклонной плоскости. В следующем году проблемы будут усугубляться, социально-экономическая ситуация будет напряженной. А с учетом того факта, что по периметру страны вспыхивают войны и происходят революции, вероятность массовых волнений в России тоже нарастает.

В подобной ситуации необходимо в очередной раз перевести стрелки на внешнюю угрозу. Списать все на «козни» Джо Байдена будет намного проще. По принципу «ну мы же предупреждали!». А если у власти в Белом доме останется «наш Трамп», то придется искать других врагов. Выбор подходящих фигур на мировой шахматной доске не столь велик. Поэтому ценность победы Джо Байдена многократно возрастает.

Иллюзорность тезиса «Трамп — наш» подтверждается практическими действиями американского президента. «Наш Трамп» прилагает все возможные усилия для того, чтобы заблокировать принципиальный для России газовый проект «Северный поток-2». Недавно американцы заявили, что готовы начать размещение ракет меньшей и средней дальности в Европе. Это фактически означает начало новой гонки вооружений. При «нашем Трампе» военный бюджет США достиг самых больших значений за всю историю. Американский военный бюджет почти в два раза превышает весь госбюджет России. Последствия гонки вооружений с США легко предсказуемы.

В прошлом веке республиканец Рональд Рейган толкнул СССР в пропасть, увеличив расходы на вооружение на фоне падающих цен на нефть. Если республиканец Дональд Трамп переизберется на второй срок, то сценарий может повториться. Трамп в такой же степени «наш», как «нашим» был Рейган для советских людей.

Почему Россия столь гиперчувствительна к выборам в чужой стране? Почему благополучие россиян увязывается с выборами за океаном? Списывать все успехи и неудачи на влияние внешних факторов, конечно, очень удобно. Однако накопившихся в стране внутренних проблем не решит даже «наш Трамп» при всем своем желании. По той простой причине, что «обустраивать Россию» суждено самим россиянам. Поэтому нет смысла оглядываться на другие страны и увязывать внутренние проблемы с исходом выборов в США или где бы то ни было. Как писал Вольтер в завершение повести «Кандид»: «Пусть каждый возделывает свой сад».

КОММЕНТАРИИ на сайте mk.ru

Экономический вторник
Специальный еженедельный выпуск
№40 (634)

Тенденции

ФОНДОВЫЙ РЫНОК

Богдан ЗВАРИЧ, главный аналитик ПСБ:

ДИНАМИКА ИНДЕКСА ММВБ НА 27.10.2020

2808,11

— В минувшую пятницу российский фондовый рынок продолжил восстанавливаться на умеренно негативном внешнем фоне. С одной стороны, давление на наши бумаги оказывала динамика рынка энергоносителей, где ближайший фьючерс на нефть марки Brent отступил на 0,2%, торгуясь в районе $42,4 за баррель. При этом разнонаправленная динамика западных площадок не давала нашему рынку дополнительных ориентиров. На таком фоне к закрытию индекс МосБиржи подтянулся на 0,5%, поднявшись в район 2815 пунктов. Лидерами торгов выступили акции «Россетей» (+4,7%) на информации о возможном переходе на единую акцию с дочерними ФСК и МРСК. Компанию им составили бумаги «Татнефти» и «Новатэка», прибавившие 3,1% и 2,2% соответственно.

В начале этой недели в центре внимания участников рынков остается ситуация с распространением коронавируса. Число новых выявленных случаев COVID-19 в США превысило 85 тыс. человек в сутки, что стало новым рекордом. Непростая ситуация с заболеваемостью складывается и в Европе, что заставляет инвесторов опасаться карантина и предельно осторожно оценивать перспективы восстановления экономики в условиях нового витка пандемии.

В ближайшие дни, по нашему мнению, индекс МосБиржи будет двигаться в диапазоне 2800–2850 пунктов. В условиях повышенной неопределенности и ситуации на глобальных рынках надеяться на ощутимый рост по-прежнему не стоит. Весьма вероятно, преобладание коррекционных настроений, что будет способствовать откату индекса к нижней границе нашего диапазона.

ВАЛЮТНЫЙ ПРОГНОЗ

Наталья МИЛЬЧАКОВА, заместитель руководителя ИАЦ «Альпари»:

КУРС ДОЛЛАРА США К РУБЛЮ НА 27.10.2020

76,4443

— На прошлой неделе рубль укрепился по отношению к доллару и евро, подорожав на 2% к доллару, до 76,125 руб. за доллар и к евро — на 1,2%, до 90,29 руб. за евро. Пожалуй, главным фактором, способствовавшим укреплению рубля, стало ослабление санкционной угрозы, после того как санкции Евросоюза из-за недоказанного покушения на критика власти Алексея Навального затронули только нескольких госчиновников и один государственный НИИ, совершенно не повлияв на экономику.

А вот нефть Brent в период с 19 по 23 октября оказалась рублю плохим помощником, снизившись в указанный период на 1,9%, до $41,86 за баррель. Укрепление обменного курса рубля было связано как с перепроданностью российской нацвалюты и начинающимся налоговым периодом, который обычно способствует росту курса рубля, так и с ослаблением доллара и евро в связи с внутренними причинами США и еврозоны.

В американском конгрессе демократы и республиканцы всю неделю, как и ранее, не могли найти компромисс по вопросу о размере пакета стимулирования экономики, что негативно влияло на доллар. Курс евро, в свою очередь, был очень волатильным по разным причинам. Но к концу недели начал ослабляться из-за уменьшения шансов заключить торговую сделку с выходящей из ЕС Великобританией.

Банк России в минувшую пятницу объявил о решении оставить ключевую процентную ставку без изменений на уровне в 4,25%. Решение было ожидаемым для рынка. И небольшое укрепление рубля в пятницу, скорее всего, было связано с прогнозом ЦБ РФ о том, что в 2021 году экономику России ожидает восстановительный рост на 3–4%. На текущей неделе ожидаем колебаний курса доллара к рублю в рамках 76–77 руб. за доллар, а курса евро к рублю — в коридоре 90–91 руб. за евро.

НОВОСТИ РЫНКОВ

Гостиницы предложили номера для работы

В столичных отелях появилась новая услуга — аренда номеров для работы на удаленке. Гостиницы, в которых количество постояльцев резко снизилось из-за пандемии, ищут возможности заработать. Шанс у них есть: работающие москвичи, вынужденные теперь заниматься делами в тесной квартире, в кругу семьи, уже присматриваются к услуге. Забронировать офис в отеле можно более чем в 30 гостиницах Москвы. Номера есть и средней ценовой категории, и люксы. Как правило, отель предоставляет скидку от обычной стоимости в 40%. Причем включены чай, кофе, вода в течение дня и 15-процентная скидка в ресторане отеля, где можно пообедать. Большинство номеров для работы сдаются с 9.00 до 18.00, но при желании и за отдельную плату рабочее время можно продлить. Например, гостиница на Новослободской предлагает поработать в стандартном номере с бесплатным Wi-Fi с 7.00 до 23.00 за 2500 рублей. Цена с ночевкой — от 3 тыс., в зависимости от спальных мест и комфорта.

За 5 лет рождаемость снизилась на четверть

Рождаемость в России за последние пять лет снизилась почти на четверть — на 23,7%, сообщила уполномоченный по правам ребенка Анна Кузнецова. Она отметила, что рождаемость падает каждый год. Общая численность населения России к концу 2020 года сократится на 352,5 тыс. человек, говорится в проекте «Единого плана по достижению национальных целей развития РФ на период до 2024 года и на плановый период до 2030 года». Согласно проекту правительства начало прироста населения ожидается не раньше 2030 года. По данным Росстата на 1 января, численность населения составляет 146,7 млн.

Работники недополучили «в конвертах» около 1,3 трлн рублей

В условиях ограничений многие компании, вовлеченные в теневой сектор, были вынуждены сокращать выплаты работникам. По словам доцента кафедры ТПП РФ Людмилы Ивановой-Швец, в период пандемии о снижении своих заработков заявили более трети россиян. Все дело в том, что в некоторых секторах, где в наибольшей степени распространена «конвертная» оплата труда, работодатели сократили выплаты. «В недвижимости и торговле, как правило, оставили официально минимальную зарплату, а все, что свыше и традиционно выплачивалось по серым схемам, отменили. Как показали различные опросы общественного мнения, примерно в половине компаний малого и среднего бизнеса работникам не вернули потерянный теневой заработок. Даже в тех отраслях, где началось восстановление», — отметила Иванова-Швец. По ее оценке, снижение серых зарплат составило порядка 10%. Эксперт уточнила, что доля теневого бизнеса оценивается в 12,7% ВВП, то есть речь может идти о том, что граждане недополучили в конвертах порядка 1,3 трлн рублей.

Рынок автокредитов ударил по газам

По данным НБКИ, по итогам июля–сентября 2020 года количество купленных в кредит автомобилей (новых и подержанных) составило 275,8 тыс. единиц. По сравнению с аналогичным периодом прошлого года число выданных автокредитов выросло на 4,9% (годом ранее 263,0 тыс. ед.). По итогам сентября средний размер кредита на автомобиль с пробегом на текущий момент составил 645 900 руб., сообщили в Русфинанс Банке, который специализируется на автокредитовании. Объем рынка новых легковых автомобилей в 3-м квартале 2020 года вырос на 3,4% (год к году) и составил 420,3 тыс. единиц (в 3-м квартале 2019 года — 406,6 тыс. ед.), сообщил «Автостат».

Работодатели судят о соискателях по внешности

Согласно данным кадровых исследований, 60% российских граждан уверены, что привлекательная внешность может способствовать развитию карьеры. По опросу сервиса «Работа.ру», внешность соискателей важна для 74% руководителей, занятых поисками сотрудников. И только 20% работодателей заявили, что внешние данные человека никак не повлияют на решение при его трудоустройстве. Аналитики сервиса, однако, все же пришли к выводу, что большинство работодателей хоть и обращают внимание на внешность соискателей, но при принятии окончательных решений о приеме на работу или отказе отдают предпочтение навыкам претендентов. И лишь шесть процентов респондентов уточнили, что внешность человека является для них приоритетной. Большинство опрошенных (69%) утверждают, что для работодателей крайне важно соответствие кандидата требованиям вакансии. Около половины представителей российских компаний (49%) уточнили, что для них особое значение имеет пунктуальность соискателя, для более чем трети респондентов оказалась важна активная жизненная позиция кандидата и умение мыслить позитивно. Этот пункт отметили в числе первостепенных 37% респондентов. Еще 36% опрошенных заметили, что для них важны навыки самопрезентации соискателей.

Биткоин снова подорожал

Минувшую неделю биткоин завершил сильным ростом: +13%, цена закрытия выше $13 000. В минувший понедельник, по данным портала CoinMarketCap, высчитывающего среднюю цену более чем по 20 биржам, по состоянию биткоин снова подорожал до $13 080. На крупнейшей по объему торгов криптовалютами бирже Binance биткоин рос в цене на 0,35% — до $13 061. На долю биткоина приходится примерно 61,1% рынка. В последний раз цена биткоина достигала уровня в $14 тыс. 15 января 2018 года. Эксперты, однако, советуют не терять головы и предупреждают о возможной коррекции стоимости криптовалюты в ближайшее время.

АВТОРИТЕТ БАНКОВ УПАЛ ДО НУЛЯ

Что не так с российскими кредитными учреждениями?

Уровень лояльности россиян к банкам снизился практически до нуля. Об этом говорят результаты опроса Национального агентства финансовых исследований. Звучит почти угрожающе, вполне в духе обступающего нас со всех сторон кризиса. Однако ни россиянам, что понятно в связи с падением их доходов, ни банкам, что странно, но лишь на первый взгляд, от этого ни холодно и ни жарко. Почему?

Помните монолог Татьяны Дорониной: «Любите ли вы театр?» Так вот, банки россияне точно не любят. И совсем не потому, что они не театры.

Лояльность банкам — звучит почти как клятва верности, на самом деле соответствующий индекс измеряется просто: готовностью клиента банка рекомендовать свой банк другим. Опрос — эта оценка по десятибалльной системе готовности дать такую рекомендацию. По итогам восьми месяцев 2020 года средняя оценка составила всего 1,3 пункта — это минимум за последние пять лет.

Что же, получается, ЦБ неутомимо пропалывает свою банковскую грядку, старательно удаляя «сорняки», а среди клиентов популярность банков как финансового института падает? При этом российские банки в лице передовиков активно продвигают разного рода финансовые цифровые технологии, стремятся стать некими всеобъемлющими «экосистемами».

Опрос отрезвляет. Из него следует, во-первых, что кризис не лучшее время для замеров лояльности, в кризис доверие к банкам падает всегда. Во-вторых, при прочих равных условиях клиенты, конечно, учтут и «экосистемные» усилия, и онлайн-технологии, но главное, на что они ориентируются, — это выгодные условия размещения своих средств и дешевые кредиты. А именно здесь облом.

Кредиты, и особенно ипотека, заметно подешевели. Но банки не слишком активно соревнуются за майку лидера и не рискуют предлагать смелые новации, чтобы опередить коллег, привлекая клиентов. Что же касается ставок по депозитам, то они снижаются. И в этом не только следуют за снижением ключевой ставки ЦБ, но и превосходят регулятор в постоянстве. Если ЦБ приостанавливает снижение своей ставки, то ставки по депозитам постоянно снижаются.

Вероятно, цель опроса — показать степень клиентоориентированности в работе банков. Конечно, в новомодных «миссиях», старательно вывешенных на сайтах банков, такое направление значится в первых строках, но опрос показал совсем другое. Притом, что банковские услуги — весьма конкурентная сфера, выясняется, что уровень лояльности клиентов точно не является ключом к победе в конкурентной борьбе. Таково свидетельство статистики.

Интересно, что в день публикации результатов опроса НАФИ Центробанк в очередном обзоре банковского сектора показал, что чистая прибыль российских банков в сентябре составила почти 200 млрд рублей, что на 16,3% выше августовского показателя. А с начала 2020 года, того самого, когда кругом кризис и пандемия, общая прибыль банков составила 1,132 триллиона рублей. Как когда-то говорил Хрюн из почившей телепрограммы «Тушите свет!», «внушает».

А что именно «внушает»? Индекс лояльности — важный показатель, но лишь в том случае, когда банки имеют примерно равные возможности. В России не так. Конечно, кризис затронул и банки. Среди них стремительно, как и среди россиян, идет расслоение. Триллионная прибыль — это к крупнейшим банкам, прежде всего государственным. Так что если к каким-то банкам и стоит проявлять лояльность, то именно к ним. Остальные влачат жалкое существование, и уже известны прогнозы, что примерно над сотней банков висит реальная угроза ликвидации или в лучшем случае поглощения. Крупные же банки и так уверены в том, что клиенты будут проявлять лояльность к ним, и особых усилий не прилагают.

Вот и вся клиентоориентированность.

Николай ВАРДУЛЬ.

«ХВАТАЙ, ДА ПОСКОРЕЕ»

Граждане бросились скупать квартиры

Обесценивание рубля, падение ставок по депозитам и неуверенность в завтрашнем дне заставили многих москвичей искать «убежища» для сохранения сбережений. Значительная часть денег вкладчиков перетекла на вторичный рынок жилья.

Сентябрь стал одним из самых прибыльных для старомосковского вторичного рынка недвижимости за последние пять лет. По оценке агентства «ИНКОМ-Недвижимость», в первой половине октября 2020 года продавцы получили на 64% больше авансов, чем в аналогичный период в 2019-м. При этом ускорились и темпы реализации объектов. Теперь качественные квартиры, которые до пандемии продавались около месяца, уходят с рынка за неделю. Как полагают эксперты, ситуация, которая была на рынке весной 2020 года, не повторится, так как «второй этап ограничений будет менее строгим».

Относительно покупателей вторичного жилья аналитики отметили, что доли молодых людей и представителей старшего поколения на данный момент равны. Это стало особенно заметно в сравнении с периодом самоизоляции, когда 80% потенциальных покупателей составляли люди в возрасте 25–40 лет.

На вторичном рынке преобладают сегодня две главные поведенческие модели клиентов. К первой отнесли тех, кто действует по принципу «хватай, да поскорее»,

а ко второй — предпочитающих подождать снижения стоимости.

Если продажи вторичного жилья в Москве растут, то за МКАД, в Новой Москве и в Подмосковье, спрос, похоже, начинает выдыхаться. Хотя рынок еще остается достаточно активным. Главная проблема подмосковного вторичного рынка — недостаток качественного и ликвидного предложения, говорят риелторы.

Добавим, что купить квартиру в Подмосковье можно не только у риелторов и через специализированные сайты, но и на аукционе. На днях Центр управления городским имуществом выставил на торги 21 квартиру на вторичном рынке Подольска, говорится в сообщении пресс-службы организации. «Все желающие могут принять участие в аукционах по покупке квартиры. Среди предложений есть варианты от 37,9 кв. м с начальной стоимостью 3,2 млн руб. до квартир площадью 70,5 «квадратов» со стартовой ценой 5,3 млн руб.», — рассказал начальник управления по вовлечению объектов имущественного фонда Центра управления городским имуществом Александр Алексеев. Прием заявок проводится до 26 ноября.

Ольга КВАСОВА.

КАПИТАЛ ОБРАТИЛСЯ В БЕГСТВО

В этом году из России утечет $53 млрд

Отток капитала из России нарастает: по итогам года наша страна расстанется с $53 млрд. Этот текущий прогноз Центробанка более чем вдвое превышает прежние, июльские расчеты, когда регулятор назвал цифру $25 млрд. Что будет в реальности, никому сейчас не ведомо, поскольку ситуация в отечественной экономике может измениться в любой момент. Однако едва ли в обозримой перспективе нас ждет поворот к лучшему, скорее, наоборот: усиление санкционного давления, слабеющий рубль и стойкое нежелание иностранных инвесторов вкладываться в Россию — все это придает процессу вывода валюты дополнительное ускорение.

На фоне сокращения экономики (на 4–5% по итогам года) ЦБ пересмотрел свой прогноз и на 2021 год: отток капитала вырастет с $25 млрд до $35 млрд. Судя по всему, не сильно поможет восстановлению роста ВВП даже подорожавшая нефть и увеличивающийся за счет этого объем экспорта. Очевидно, что общая конкурентоспособность страны продолжает падать, чему способствует и резкое ухудшение ее отношений с Западом из-за ситуации с Белоруссией, Навальным и «Северным потоком-2».

Если говорить о бегстве капитала, то речь идет о совокупности негативных факторов, каждый из которых усиливается на глазах, отмечает доктор экономических наук Игорь Николаев. По его словам, в этих условиях Банк России вынужден оперативно пересматривать свои прогнозы, приводя их в соответствие с меняющимися реалиями. Будет совсем уж некрасиво, если к декабрю мы получим цифру по оттоку, вдвое превышающую прежний расчетный показатель. Эксперт напоминает о грядущих президентских выборах в США, на которых с высокой степенью вероятности победит Джо Байден. Что, в свою очередь, в дальнейшем сделает американские санкции более суровыми и разноплановыми, а настроения иностранных инвесторов в отношении РФ — еще более скептическими. Указывает Николаев и на фактор слабого рубля, ставшего в 2020 году одной из худших валют мира. Понятно, что никому не хочется вкладываться в него при столь удручающей динамике.

«Из России во все возрастающих масштабах уходят иностранные капиталы, а наши власти, чтобы балансировать госказну и решать бюджетные проблемы, делают ставку на заимствования на внутреннем рынке, — добавляет Николаев. — Получается, что дефицит денег возникает повсеместно. Соответственно, мы лишаемся перспектив как быстрого восстановления экономики после коронакризиса, так и ее дальнейшего роста».

На фоне пандемии в стране снизился потребительский спрос, а значит — и уровень прибыли для бизнеса, отмечает основатель криптовалютной площадки Chatex Владислав Булочников. Маржа сокращается из-за негативной динамики курса рубля, в этом году потерявшего около 20% к доллару. Когда возможности для преумножения прибыли сужаются, капитал находит другие ниши для инвестиций. Поэтому ничего удивительного в происходящем нет — ровно та же тенденция сейчас наблюдается на многих развивающихся рынках, по которым также ударил кризис. Кроме того, масштабы оттока несравнимы с ситуацией кризисов 2008 и 2014 годов: в первом случае из России «утекло» $133,6 млрд, во втором — $154,1 млрд.

Отток капитала — это любая операция с иностранной валютой, в том числе совершаемая в обменных пунктах. Ставка на доллары и отказ от рубля — это закономерная реакция населения и бизнеса на ослабление национальной валюты. Сейчас россияне очень серьезно мотивированы вкладываться в доллары и евро, так что масштабный отток — это вполне штатная история, рассуждает руководитель направления «Финансы и экономика» Института современного развития Никита Масленников. По его словам, в популистском значении отток означает бегство, некое незаконное деяние, но в данном случае структура вывода говорит о вполне легальных вещах: российский бизнес пытается выжить в условиях санкций — компаниям проще держать деньги в долларах в наших же банках.

Георгий СТЕПАНОВ

ДИНАМИКА ОТТОКА КАПИТАЛА ИЗ РФ ($ МЛРД):

2013 г.	61
2014 г.	154,1
2015 г.	56,9
2016 г.	15,4
2017 г.	31,3
2018 г.	60
2019 г.	26
2020 г. (прогноз)	53

Источник: Банк России.

Премьер Михаил Мишустин, выступая на Консультативном совете по иностранным инвестициям (КСИИ) перед главами зарубежных компаний, реализующих крупные проекты в России, рассказал об усилиях властей по улучшению инвестклимата и сделал вывод: «Правительство постоянно работает над повышением инвестиционной привлекательности российской юрисдикции. Мы хотим, чтобы иностранным компаниям было комфортно и выгодно развивать бизнес в нашей стране». Буквально на следующий день Счетная палата опубликовала отчет, из которого следует, что за 8 месяцев этого года на подпрограмму «Инвестиционный климат» было израсходовано всего 11,9% средств, запланированных на год. Так как же следует оценить работу правительства по улучшению инвестклимата?

МИШУСТИН ПОСПОРИЛ С КУДРИНЫМ

Зарубежным инвесторам рассказали сказки о привлекательности России

Хлеб Счетной палаты — контроль над деятельностью правительства по использованию госденег, так что очередная порция критики с ее стороны — рутина. Специфика, правда, налицо. До поры создавалось впечатление, что острота этой критики несколько притупилась со сменой премьера. Известно, что у Кудрина и прежнего премьера Дмитрия Медведева давние счеты. Но теперь достается и Мишустину. Но главное, однако, в том, что критика Счетной палаты прозвучала в момент, когда в воздухе, что называется, еще не растаяли рекламные «пожелания» премьера по привлечению иностранных инвестиций на основе усилий правительства по улучшению того самого инвестклимата. Конфуз.

Но это цветочки. Настоящий конфуз в том, что иностранные инвестиции сегодня скорее бегут из России, чем приходят сюда. Есть ошеломляющие данные ЦБ, по которым в первом квартале 2020 года по сравнению с четвертым кварталом 2019 года приток прямых иностранных инвестиций в Россию упал в 22 раза, а по сравнению с первым кварталом 2019 года — и вовсе в 52 раза.

В таком развитии событий в первую очередь виновата, конечно, геополитика, отток капиталов из России начался с 2014 года, после «крымской весны» и начала конфликта на востоке Украины. В 2016 году абсолютное сокращение прямых иностранных инвестиций остановилось, но их рост, если и есть, то минимальный. Геополитика геополитикой, но что этой тенденции противопоставило правительство?

С одной стороны, создан новый механизм — законодательно закреплены соглашения о защите и поощрении капиталовложений (СЗПК), предоставляющие значительные льготы частным инвесторам, включая иностранных (при одобрении их проектов, если этого требует закон, со стороны правительственной комиссии). С другой стороны — судя по докладу компании EY, традиционно обобщившему к очередному заседанию КСИИ «боли» иностранных инвесторов, этот механизм пока остается бумажным, так как ряд претензий иностранных инвесторов (нестабильность законодательства, отсутствие необходимых переходных периодов и т.п.) снимается при заключении СЗПК. Значит, правительству следует активнее распространить новый механизм на иностранных инвесторов. И это вряд ли капиталоемкое мероприятие.

Но есть претензии и помимо СЗПК, причем с уже давно седыми бородами. Они в равной мере относятся и к отечественным, и к иностранным предпринимателям — это, например, защита прав интеллектуальной собственности, как и собственности в целом. Здесь, как это лишний раз подтвердило заседание КСИИ, принципиального прорыва как не было, так и нет. Попытка найти паллиативные решения за счет создания льготных режимов, отличающихся от национального (сначала эти поиски велись в рамках создания особых экономических зон, теперь в роли козырного туза выступают соглашения о защите и поощрении капиталовложений), по сути, лишь подчеркивают, что российский инвестиционный климат остается враждебным для частной предпринимательской инициативы.

И проблема, увы, вряд ли будет решена. Даже если правительство, вняв замечаниям Счетной палаты, целевым образом израсходует все средства, заложенные в подпрограмму «Инвестиционный климат».

Николай ВАРДУЛЬ.

СОЦСЕТИ

СОЦСЕТИ

Юрий и Валентина выглядели как все счастливые молодожены.

с 1-й стр.

ТРИ СМЕРТИ ВАЛЕНТИНЫ ЛЕГКОСТУПОВОЙ

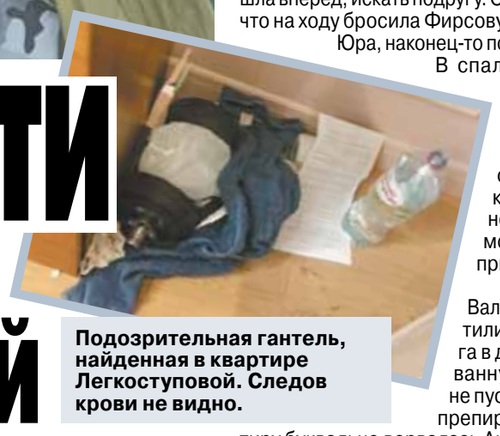

Подозрительная гантель, найденная в квартире Легкоступовой. Следов крови не видно.

СПРАВКА "МК"

«7 августа дочь Валентины Легкоступовой обнаружила в квартире матери на Саратовской улице певицу и ее нового мужа в состоянии опьянения. Девушка отправила проблемную пару в наркологическую больницу на реабилитацию. Но в первый же день мужчина самовольно покинул стены медучреждения, а артистку с жалобами на боли в голове госпитализировали в другую больницу. 14-го августа Легкоступова умерла».

Уголовное дело по факту гибели артистки не возбуждено. Как пояснили «МК» в Главном следственном управлении ГСУ СКР по Москве, идет доследственная проверка. Она позволяет опрашивать людей, имеющих отношение к смерти певицы, назначать экспертизы.

Между тем поползли слухи о том, что Юрий Фирсов якобы был причастен к смерти еще одной женщины — при схожих обстоятельствах. Но адвокат яхтсмена пообещал следователям, что при необходимости сможет привести бывшую жену своего доверителя, которая подтвердит «безобидность» Фирсова. Компрометирующих сведений о его личности у следователей нет: вдовец не привлекался ранее к уголовной ответственности.

Со слов нашего источника, Юрия допросили только один раз (он пояснил, что Валентина Легкоступова могла сама упасть в ванной и удариться головой). До начала ноября он будет находиться в Турции, где проходит парусная регата.

Нет у следователей и каких-либо значимых заявлений от родственников Легкоступовой. Все, что касается Фирсова, дети артистки изложили в своих объяснениях, где указали, что просят его проверить, и если он виновен, то наказать. Также у следователей нет сомнений в том, что у Легкоступовой была возможность сообщить родным и близким, если бы ее избивал муж. Даже в последний день до госпитализации, когда ее родственники были рядом.

Что касается вскрытия, то результаты исследования говорят о том, что смерть Валентины наступила из-за удара твердым тупым предметом. Эксперты не исключили, что это могло случиться при падении. История знает немало похожих случаев, в том числе с представителями богемы. Самый известный пример — талантливый актер Андрей Панин, погибший в марте 2013 года. Его нашли мертвым в запертой квартире со следами побоев и травмами. Тогда, кстати, дело возбудили, но в итоге закрыли за отсутствием состава преступления.

Также и на теле Легкоступовой были найдены ссадины и синяки. Все эти травмы — разной давности и существенного вреда здоровью причинить не могли (в основном на руках и ногах). Тем более, сами родственники рассказывали следователям о том, что кожа звезды была очень чувствительна к прикосновениям.

СМИ писали о том, что якобы в ванной комнате невозможно упасть и получить травмы, как утверждает Юрий Фирсов. Журналисты в своих материалах, ссылаясь на адвокатов, указывали, что была проведена какая-то экспертиза, установившая этот факт. Однако, по нашим данным, такой экспертизы еще не было. О якобы фатальном падении Валентины Легкоступовой известно только со слов Фирсова, но следственный эксперимент с его участием не проводился.

Также на днях в Сети появилась фотография предполагаемого орудия избиения — гантель, обернутая в якобы окровавленное полотенце. Опять-таки уточняем: гантель была в квартире, а полотенце просто подстелили под нее. Следователи изъяли постельное белье, которое действительно было в крови, — это простыни и пододеяльники, но полотенец среди них не было. Все эти вещи вместе с образцами крови Валентины Легкоступовой были отправлены на генетическую экспертизу, которая будет готова примерно через неделю.

Другую экспертизу — комиссионную (проводится несколькими экспертами от двух человек), следователи только планируют назначить. На прошлой неделе для этого уже были изъяты медицинские документы. Эксперты должны будут дать оценку действиям врачей, пытавшихся спасти Легкоступову, и еще раз исследовать результаты вскрытия.

Квартиру отписала святому Михаилу

Предполагаемый мотив Фирсова с квартирным вопросом, выдвинутый представителями родственников Валентины Легкоступовой, следователи тоже считают сомнительным. Сведений о том, что яхтсмен претендовал на недвижимость, у них нет. Квартира по-прежнему оформлена на хозяйку. Если же говорить о некой сенсационной расписке, якобы найденной в квартире, то, по нашей информации, речь идет о написанном рукой артистки послании с бессмысленным набором слов и частым упоминанием Бога.

В частности, автор расписки пишет, что оставляет квартиру святому Михаилу и желает счастья следующим владельцам жилища. Кроме этого каких-либо других привязок, распоряжений или завещаний в документе нет. На роль святого Михаила Фирсов явно претендовать не может.

С другой стороны, что-то двигало Валентиной Валерьевной при написании такой странной расписки. Но что? На эти вопросы еще предстоит найти ответы. Тем более что в этой истории появится еще один загадочный и, по рассказам свидетелей, очень набожный фигурант.

Для визита разыграли спецоперацию

Об отношениях Легкоступовой и Фирсова и их совместном пристрастии к алкоголю говорит еще один факт. По данным нашего источника, пара еще в марте проходила совместное лечение от зависимости. На первый взгляд, в этом нет ничего удивительного, но есть любопытная деталь: в этом учреждении, где они проходили реабилитацию, работает знакомый Фирсова.

Еще один любопытный факт. Оказалось, что Валентину Легкоступову и Юрия Фирсова 7 августа нашла в квартире вовсе не дочь Анэтта, а близкая подруга артистки — риелтор по профессии, Елена (имя изменено. — Прим. авт.). Вообще, родственники были уверены, что Легкоступова находится в Крыму, и эта женщина — одна из немногих, кто знал о том, что новоиспеченные муж и жена в Москве. Когда Легкоступова перестала отвечать на звонки и сообщения, Елена скооперировалась с родственниками артистки и приехала на Саратовскую улицу.

Была разыграна целая спецоперация. Муж Анэтты припарковался в соседнем дворе, чтобы его машину не было видно из окон тещи. Из-за специфических отношений было решено, что первой в квартиру постучится подруга. Ведь, скорее всего, Легкоступова и Фирсов не открыли бы дочери артистки. А сама Анэтта, решили родные, зайдет к матери через несколько минут после Елены. Расчет визитеров удался, все прошло по плану.

Загадочная женщина

Дверь открыл Юрий Фирсов. По словам Елены, нельзя было сказать, что он сильно пьян. За ним метрах в трех стояла... некая женщина, не Легкоступова. Елена сразу пошла вперед, искать подругу. Она вспоминает, что на ходу бросила Фирсову: «Здравствуй, Юра, наконец-то познакомились».

В спальне Валентины не было. В квартире был бардак. На замечание о беспорядке ей ответила незнакомка: мол, это она еще прибралась.

На вопрос «где Валя?» гостье ответили, что ее подруга в душе, но в саму ванную комнату ее не пустили. Пока они препирались, в квартиру буквально ворвалась Анэтта. Девушка сразу пошла в ванную, а Елена ушла на кухню, где сидел Юрий и пил пиво.

Когда Валентина вымылась и вышла в полотенце из душевой, она выглядела спокойной. Певица не жаловалась на боль либо недомогание. Она была с мокрыми волосами, а Елена предложила ей причесаться, на что Легкоступова ответила отказом и разворошила волосы руками. Приятельница также отмечает, что она не видела ни на лице, ни на голове никаких ран или шишек. Но на руках и ногах у Легкоступовой были синяки. На вопросы о самочувствии звезда отвечала, что все нормально. Но как будто «подтормаживала» — так обычно ведет себя человек под воздействием таблеток.

Родственники забрали все лекарства, лежащие в косметичке в сумке артистки. Среди них были снотворное, препарат для сердца, противомикробное средство и кровоостанавливающий препарат, который никто из близких никогда не видел ранее в ее аптечке.

Никакого запаха спиртного от Легкоступовой в машине Елена не почувствовала. Тем не менее, когда Валентина была в приемном отделении больницы, на вопрос об объеме выпитого артистка заявила, что с мужем они выпили по одной бутылке водки на каждого. А Фирсов, между прочим, только в присутствии гостей выпил еще три бутылки пива.

До отъезда в больницу яхтсмен все время сидел на кухне и лишь перед самым уходом он начал суетиться. Юрий собрал маленький рюкзачок, с которым поехал в больницу, и, предположительно, еще один рюкзак побольше, куда положил деньги и золото Легкоступовой.

Елена припомнила еще один яркий момент. Когда все вышли из квартиры и направились к машине мужа Анэтты, дочь Легкоступовой вспомнила, что забыла в квартире документы, и попросила Фирсова дать ей ключи — но вместо этого Юрий сам сопроводил девушку и открыл дверь. Что касается загадочной женщины, то она проводила всю компанию до авто и ушла.

Кто эта особа? Ведь если она действительно присутствовала в квартире (мы умышленно пишем «если» — рассказ подруги надо проверять), то точно может пролить свет на обстоятельства получения Легкоступовой фатальной травмы. Ведь, по словам Елены, незнакомка сама ей сказала, что пришла в гости к Легкоступовой и Фирсову за сутки до госпитализации, 6 августа. Самое время пролить свет на личность загадочной барышни, а заодно разобраться в сложных отношениях певицы с мужем и детьми.

Правда о знакомстве с будущим мужем

Именно Елена была инициатором личного знакомства Валентины и Юрия. История общения артистки и яхтсмена не такая красивая и долгая, как любил рассказывать сам яхтсмен: никаких пяти лет ухаживаний за Легкоступовой не было. Со слов подруги, Валентина познакомилась с Юрием в Интернете осенью прошлого года.

Через некоторое время яхтсмен пригласил артистку приехать к нему в Турцию. В этот момент приятельница находилась рядом с подругой — Валентина позвонила ей и попросила срочно приехать к ней, чтобы посоветоваться. Риелтор посоветовала ей отправить виртуальному кавалеру паспортные данные, чтобы тот купил ей билеты. Спустя несколько часов Фирсов прислал их своей будущей жене, и та впервые отправилась к нему на регату. Это было в октябре 2019 года. После этого пара встречалась на Кипре, в Сочи — словом, там, где проходили соревнования по парусному спорту.

По рассказу Елены, они с подругой даже обсуждали, как отыграют свадьбу и кого пригласят, но это радостное событие случилось неожиданно. Валентина в очередной раз отправилась на встречу с возлюбленным в Сочи, а Юрий с сыном на яхте приплыли туда откуда-то из-за границы. Так быстро сочетаться браком пара не планировала, однако непонятно, каким образом торжество было организовано всего за два дня.

Скорее всего, на это повлияло то, что 2 июля Фирсову дала долгожданный развод его уже бывшая супруга. Их расставание было скандальным, но мужчина оставил ей почти все свое не слишком богатое имущество (квартира близ станции метро «Коломенская», машина, обязался обеспечивать женщину и ребенка, оплачивать их поездки) и вошел в новые отношения «голым как сокол».

Но, судя по тому, что Легкоступова приняла спонтанное предложение и обручилась с Фирсовым уже 4 июля, благосостояние суженого ее мало волновало. На своей странице в соцсети артистка опубликовала соответствующий пост с фотографиями с церемонии. Пара обвенчалась, и Легкоступова с Фирсовым вернулись в Москву. С этого момента начались странности.

Валентина перестала выходить на связь с родными, все время откладывала встречу с подругой и попросила сказать дочери, что она находится в Судаке. На вопросы Елены артистка отвечала коротко, и рядом с ней всегда был ее муж. Причины такой изоляции до сих пор не понятны никому из близких.

Ведь раньше Валентина делилась с подругой своими планами на жизнь. В частности, она упоминала, что хочет продать квартиру на Саратовской улице. На вырученные деньги Легкоступова мечтала купить себе недвижимость в Испании, где недавно получила вид на жительство. Ранее артистка жила на Тенерифе и подрабатывала там в том числе риелтором. Продажу она попросила осуществить по доверенности, но до ее оформления дело так и не дошло. По всей видимости, в связи со свадьбой у Валентины изменились планы.

Последний раз Елена созванивалась с подругой 5 августа. По ее словам, говорила с ней спокойно и очень тихо. Легкоступова подтвердила в трубку, что они должны встретиться, но в данный момент она отдыхает. В беседе Валентина не пригласила подругу на какой-то конкретный день или время.

Елена вспомнила, что последний раз нормально поговорила с Валентиной за день до свадьбы, когда у артистки якобы угнали машину. Елена сказала ей, что это не угон — просто сын звезды таким образом протестует против скоропалительного брака матери и привлекает к себе внимание. После этой беседы Легкоступову будто подменили, она стала избегать контактов и на все вопросы отвечала односложно, мол, все в порядке, и больше особо не распространялась.

Что касается незнакомки в квартире, то Елена с ней не пересекалась в жизни и слышала про нее только от Валентины. Артистка говорила, что это ее «душевная подруга», которая успокаивала ее в моменты терзаний. Саму особу Елена описала так: замкнутый набожный человек, хотя и вполне адекватная женщина.

Как тут не вспомнить странное послание артистки, адресованное святому Михаилу?

При личной встрече в день госпитализации Легкоступовой «душевная подруга» пояснила, что пришла в гости к Валентине еще 6 августа и убралась в квартире. Ее никто не расспрашивал подробно о том, что произошло, так как на момент госпитализации близкие артистки не знали, что у той смертельная травма.

Риелтор видела, что все постельное белье подруги было в крови, снято предположительно этой женщиной с постели и свалено в кучу на полу около двери. Но природой этой крови Елена решила не интересоваться, так как подумала, что причиной тому недомогание по женской части. Перед уходом риелтор заметила, что «душевная подруга» бегала и убиралась в квартире, последнее, что она сделала, — это умудрилась закрыть сорванный кран на кухне, из которого ручьем текла вода.

После этого загадочная особа перестала отвечать на звонки и выходить на связь. Допросить ее, по нашим данным, так и не удалось...

■ ■ ■

У этой истории могут быть как минимум три объяснения, каждое из которых может либо подкрепить, либо опровергнуть тщательная экспертиза. На показания надежды мало: уже очевидно, что участники драмы либо врут, либо недоговаривают.

Первое. Случайное бытовое убийство. Приступ агрессии со стороны Юрия Фирсова мог вылиться в драку. А о том, что именно в таких кухонных баталиях люди часто случайно убивают друг друга, наши читатели, уверен, знают не понаслышке.

Второе. Спланированное убийство. Здесь все гораздо серьезнее, ибо редко когда такое преступление проворачивают в одиночку. Вопросы не только к Фирсову, но и к той самой особе, которая вроде как была в квартире в момент инцидента.

Третье. Действительно несчастный случай. И тогда вопросы остаются разве что к врачам — по части качества лечения Легкоступовой. Ну и опять же к супругу: насколько быстро он озаботился оказанием помощи жене.

Но какая бы версия ни оказалась правдивой, едва ли красивая женщина и легенда советской сцены заслуживала такого финала.

Лев СПЕРАНСКИЙ.

SOS!

«НАМ БЫ ЭТИ ЗОНЫ ВЗЯТЬ И ОТМЕНИТЬ»

Конкретные действия государственной власти оценят потомки. А вот каким словом — зависит от реальных действий чиновников. Не так давно в Совете Федерации прошло очередное (уже 4-е по счету) мероприятие, посвященное разрешению проблемы сотен тысяч жителей «домов на трубе».
Напомню, что в этом году после весенних парламентских слушаний в СФ по этой поистине народной проблеме все разошлись в предвкушении появления новых правил — Положения о зонах. Их ждали с нетерпением, ведь с помощью них планировалось определить сам механизм установки ограничений прав на землю в охранных зонах (ОЗ) и зонах минимальных расстояний (ЗМР) магистральных трубопроводов (МТ). Что из этого получилось, разбирался наш корреспондент.

«ДОМА НА ТРУБЕ»: ЧИНОВНИКИ С БОЛЬШОЙ ДОРОГИ

Как денежный вопрос испортил «народное» заседание в Совете Федерации

Первый шок – к нынешнему круглому столу энергетическое ведомство вместо утвержденных положений предложило невероятное — вообще «исключить ЗМР магистральных трубопроводов из перечня зон с особыми условиями территории». Что это значит? Объясняем.

Несколько лет по поручению правительства законодатели с участием профильных министерств разрабатывали важнейший для разрешения трубопроводной проблемы Федеральный закон №342 «О внесении изменений в Градостроительный кодекс РФ...». Красной нитью его положений проходит понятие ЗМР, которое «признается отдельным видом зон с особыми условиями использования территории». Этот закон подписал президент. Исключение же ЗМР, как предлагает Минэнерго, делает абсолютно невозможным применение этого важнейшего для урегулирования проблемы опасного соседства домов и труб выстраданного документа. Идея Минэнерго изменить закон, чтобы его не исполнять, даже не авантюрная.

Было очень странно наблюдать отсутствие реакции на эту инициативу энергетиков у сенатора Юрия Важенина, проводившего круглый стол. Если весной на парламентских слушаниях он раскритиковал замминистра энергетики Анатолия Тихонова (того самого, который сейчас находится под арестом и подозревается в миллионных хищениях) за волокиту с утверждением Положения о зонах («Давайте по-человечески относиться к нашим людям. Пока мы не мотивируем владельцев трубы расплачиваться рублем за зоны отчуждения, воз будет и ныне там, проблема не решится!»), то в этот раз Юрий Важенин... промолчал. Почему?

В мае текущего года Росреестр разработал законопроект 02/04/05-20/00102117, предусматривающий изменения в Земельный кодекс (ЗК). Чиновники Минэкономразвития планируют убрать п. 5 ст. 57 ЗК РФ, где прописана компенсация убытков для граждан, вызванная потерей стоимости участков при изменении целевого назначения земли по инициативе властей. То есть государства. Суть такова: если ваш участок сегодня попал в зону опасного расстояния до магистральной трубы, то его просто выкинут из населенного пункта без компенсации вам убытков. Вы, конечно, можете его продать, но стоимость земли упадет в разы, и это уже будут только ваши проблемы.

Передо мной письмо министра энергетики А.В.Новака, направленное в правительство еще в мае текущего года. В послании министр просит поддержать инициативу ведомства об исключении самого понятия зоны минимальных расстояний до магистральных трубопроводов из законодательства — и дело в шляпе, как говорится. Вероятно, чтобы достичь желаемого результата, Александр Новак вводит правительство в заблуждение. Он утверждает, что установление ЗМР по обе стороны от трубопроводов по всей его протяженности повлечет за собой выведение из гражданского оборота данных земельных участков. Но не может такого быть, чтобы федеральный министр мало знает законодательство своей страны. Законы РФ не предусматривают изъятие таких участков и не запрещают их использование под сельхозобработку. Так что упущенная выгода преувеличена намеренно? В ту же корзину — поддержки энергетических гигантов — весьма неожиданное предложение и Юрия Важенина сократить размер минимальных расстояний — исходя из теории «современного уровня технологического развития». А на практике — закрепить законодательно экономию денег монополистов на компенсации людям. Очень горько осознавать, что в СФ поддерживают подобные инициативы. Государственный ли это подход?!

Согласно предоставленным Минэнерго данным, по оценкам ПАО «Газпром», ориентировочная стоимость жилых зданий, расположенных в таких зонах минимальных расстояний от МТ, чуть больше 200 млрд рублей. Согласно официальным данным, опубликованным на сайте ПАО «Газпром», его правление в 2018 году предложило выплатить акционерам дивиденды в размере 393,2 млрд рублей. По логике, эта сумма почти вдвое превышает необходимую для законного урегулирования конфликта. Так почему до сих пор не направили дивиденды на решение острейшей государственной проблемы?!

ДЕНЕГ ЖАЛКО?

— На первый взгляд, уменьшение размера минимальных расстояний, озвученное в СФ, действительно выглядит экономически выгодным вариантом, некоей «палочкой-выручалочкой» — и овцам хорошо (многие люди таким образом спасают свои дома от сноса), и волки сыты (монополии сэкономили деньги). Но в этом предложении заложена мина замедленного действия, — считает представитель подмосковных садоводов Виктор Савушкин. — Сокращение ЗМР для всех магистральных трубопроводов приведет к застройке потенциально опасной прилегающей к трубопроводам территории. В дальнейшем это повлечет за собой трагические последствия — вплоть до гибели людей, поскольку невозможно исключить ситуации, когда сам трубопровод может выйти из-под контроля — теракт, землетрясение, военные действия и т.п. Такой подход уместен только в отдельных специфических случаях, причем в Сводной таблице расстояний они уже предусмотрены в примечаниях к этому документу.

Так стоит ли рисковать жизнями людей? Тем более, что подготовленны ГК «Промышленная безопасность» доклады, на который опирался сенатор Юрий Важенин, вызывает сомнения. Его объективность и правильность расчетов — вызывает большие вопросы. Возможно, в связи с этим и предложили ведомствам критиковать и оспаривать данный документ.

■ ■ ■

Вопрос о безопасности населения нашей страны до сих пор стоит остро. Люди продолжают оставаться заложниками ситуации, потому что чиновники Минэнерго, Минэкономразвития и другие представители власти стоят на страже интересов монополий, а не людей.

Светлана ПЕТРУШОВА.

КУРЬЕР КУЛЬТУРЫ

МУЛЬТИПЛИКАТОР ИЗОБРЕЛ АНТИКОВИДНУЮ ТЕРАПИЮ

Михаил ТУМЕЛЯ: «Человеку все меньше нужен реальный человек»

Белорусский режиссер анимационного кино Михаил Тумеля, любимец мультипликационного сообщества, оказался бесстрашным человеком и верным другом во время минских событий. Он помогал разыскивать пропавших коллег, оказавшихся в Окрестине. А теперь сам попал в беду. Приехав в Ярославль к другу и оскароносцу Александру Петрову работать на большом анимационном проекте, угодил на больничную койку. Скосил COVID-19. Но болезнь мобилизовала творческие силы, и родился цикл рисунков, которые Михаил назвал «арт-терапией».

Прежде чем попасть в больницу, Тумеле пришлось ждать «скорую помощь» 12 часов. Работы у медиков хватает. Стараниями друзей удалось все-таки попасть в больницу, и началась ковидная жизнь, где любое событие становится эпохальным. Забыли сделать укол — и вот уже веселая картинка, перевели в другую палату — тоже приключение, медсестра принесла рассольник и — о чудо! — удалось почувствовать его аромат — это ли не радость... Первый рисунок появился, когда посыпались в соцсетях слова поддержки от знакомых и совсем чужих людей. Чтобы каждому лично не отвечать, Михаил решил прибегнуть к арт-терапии. Глаз у художника зоркий, и наблюдения когда-нибудь станут бесценным свидетельством времени.

«Сегодня был день просвещения моих внутренних органов посредством жесткого излучения невидимых частиц. Я бы хотел, чтобы эти частицы осветили некомпетентную работу некоторых других внутренних органов, осудивших моего минского друга Дмитрия Строцева. Но проникающая способность этих частиц, к сожалению, невелика...»

«Когда я еще был активным аниматором-кочевником, то давно отметил про себя, что потихоньку исчезла культура поездного общения. Не в том смысле, что собеседники стали хамить и перебивать. А в том, что все замолчали, витая в электронных облаках, генерируемых устройствами. Так же стало и в больничной палате: вроде все представились и помощь друг другу оказывают. Но общих и парных разговоров между пятью мужчинами нет. Все в своих электронных коконах. И медсестры в масках и защитных костюмах дополняют элемент анонимизации, хотя шутят и уговаривают все доедать. Не скажу, чтобы это меня сильно беспокоило и раздражало. Вижу в этом просто примету времени. Человеку все меньше нужен реальный человек». «Из-за лежания на животе я потихоньку покрылся мелким пухом и перьями от белья, как какой-нибудь археоптерикс или динозавр. Так что если у меня постепенно уменьшатся ручки и вырастет дополнительный ряд зубов, вы знаете, с чего это начинается».

Друзья называют Михаила Тумелю основателем «ковидной анимации», а он отшучивается, уверяя, что родилась тема диссертации «Влияние содержания коронавирусной РНК в сосудах на проявления творческих способностей пациента».

Светлана ХОХРЯКОВА.

Каждая женщина мечтает о семье и детях. И каждая знает, что дети даются нелегко, это всегда тяжелый труд. А если на женщину вдруг обрушивается болезнь в расцвете лет?.. Или она с детства прикована к инвалидной коляске? Тогда ей можно поставить крест на материнском счастье? Нет, это не так. «МК» побеседовал с женщинами, которые, несмотря на серьезные заболевания и физические ограничения, смогли стать женами и матерями. Наши героини доказали: если стремление жить полной жизнью велико, то никакой физический недуг и даже невозможность передвигаться на собственных ногах не помешают воплотить это желание в жизнь. Конечно, для этого нужны сила воли, мужество и поддержка близких.

«И не коляска это вовсе! Это трон!»

ЛИЧНЫЙ АРХИВ

Татьяна Рик после дайвинга в Египте.

СВЕТЛАНА МЕЛЬНИКОВА

Татьяна Рик с сыном Виталием.

СТАТЬ МАМОЙ НАПЕРЕКОР БОЛЕЗНИ

Когда инвалидная коляска — не приговор, а трон

Татьяна Рик — известная детская писательница и иллюстратор книг. Женщина с удивительной судьбой, доказывающая каждым прожитым днем: инвалидная коляска не приговор и не причина пасть духом.

Татьяна родилась здоровым ребенком. Уже с 9 лет она мечтала стать детским писателем и создавать иллюстрации к своим книгам. Ходила в художественную школу, участвовала в школьных спектаклях, жила насыщенной и полной жизнью. Поступила в МГПИ им. В.И.Ленина (ныне МПГУ) на филологический факультет, позже получила еще две дополнительные специальности — учителя ИЗО и преподавателя этики и психологии семейной жизни. «Изучение психологии мне очень помогло для будущей профессии писателя, я всю жизнь совершенствуюсь в этой области», — говорит она. На протяжении всей жизни Татьяна занимается с детьми: работала и няней в интернате, и вожатой в пионерских лагерях, и преподавателем в кружке ИЗО, потом учителем русского языка и литературы в школах...

Однако случилась беда, и преисполненная надежд и планов на будущее юная красавица в 24 года оказалась в инвалидной коляске.

— Я заболела на пятом курсе института, — вспоминает Татьяна. — Это началось внезапно. Сначала спина заболела, потом ноги стали подворачиваться непонятно почему. Все началось, когда я, совсем еще юная девочка, поехала в турпоездку с друзьями. Мы пошли в поход, я спешу изо всех сил, но почему-то сильно отстаю от других ребят. Знаете, так во сне бывает: бежишь, а остаешься на том же месте или кричишь, а звука нет. Возвращалась на поезде в Москву и плакала: было понятно, что со мной что-то не так. Это было очень страшно — когда ты видишь, что ноги отнимаются, а ты ничего не можешь поделать. У меня был такой образ — будто я стою на краю черной пропасти.

После появления первых признаков девушка еще два года ходила самостоятельно, хотя ноги слушались все хуже и хуже...

Люди, родившиеся здоровыми и ставшие по воле судьбы инвалидами, делятся на две категории: впавшие в уныние, поставившие на себе крест и, напротив, начинающие ценить жизнь как никто из здоровых, стремящиеся доказать, что им под силу испытывать все радости бытия и самим нести радость людям. Татьяна Рик из второй категории. Болезнь не стала помехой для осуществления ее планов и желаний. Она стала известным писателем, чьи сказки, рассказы и особенно «веселые учебники» по русскому языку известны сегодня всей детворе. Она водит машину, объездила полмира, опускалась под воду со снаряжением дайвера, прыгала с парашютом. В 1995 году встречалась в Ватикане с Папой Римским, чье благословение она ощущает всю жизнь. В 2012 году завоевала звание «миссис зрительских симпатий» и корону на конкурсе красоты женщин на инвалидных колясках «Миссис Независимость-2012». Получила первый приз на международном фестивале СМИ в номинации «Интернет-публикация» за цикл публикаций «И не коляска это вовсе! Это трон!». В 45 лет пошла учиться на телеведущую, а в 46 вышла на подиум Манежа в качестве модели.

Но самое главное, исполнилась мечта Татьяны стать матерью. В 2002 году она родила прекрасного сына, которому сейчас почти 18 лет.

— С мужем, отцом ребенка, мы познакомились в Доме творчества писателей. У его родителей была рядом дача. Он настойчиво ухаживал, проявлял заботу обо мне. Поначалу я не думала, что это выльется в серьезные отношения. Я мечтала о детях с 19 лет. Но было страшно принять такое решение, учитывая мой диагноз. Сначала я думала, что я одна такая. Но потом у меня образовался круг таких же, как и я, приятельниц, и оказалось, что женщины на колясках все-таки рожают. Мы с мужем сознательно завели ребенка, планировали беременность. Были необычайно счастливы, когда это произошло. Я больше боялась даже не за ребеночка, а за то, что у меня отнимутся руки после родов. Но я себе внушала: «Ты сильная, ты справишься, все будет хорошо!».

Беременность у Татьяны протекала в целом нормально, мальчик родился с помощью кесарева сечения на месяц раньше срока. После наркоза у Татьяны произошел паралич желудка и кишечника, и врачи неделю боролись за ее жизнь, еле спасли... Муж ухаживал за ней, ночевал в палате.

Отдельная глава мужества в книге ее жизни посвящена тому, как Татьяна справлялась с грудным ребенком, когда они вышли из больницы. Муж с утра до вечера работал, она крутилась целый день с крошечным сыном безо всякой посторонней помощи. Было непросто...

— Как только я перелезала с кровати, на которой лежал ребенок, а я сидела на ней и работала, — и отъезжала на коляске на кухню, чтобы поесть, он начинал кричать. А взять на руки я его не могла, мне нужно было крутить колеса коляски. Пыталась его переносить зубами за шкирку, как котенка... Рядом с кроватью у меня стояла микроволновка, чтобы я могла греть бутылочки со смесью. Сама я постоянно была голодная. Муж приходил вечером и купал ребенка, и тогда я уже могла отдышаться. Когда сыну исполнилось полгода, мне подарили электрическую коляску, и я уже могла одной рукой управлять ею при помощи джойстика, а второй рукой держать ребенка... Когда сыну исполнилось 11 месяцев, пришлось взять няню с проживанием. Ребенок начал ползать, ходить, и я уже сама не справлялась. Я очень много работала, дистанционно вела уроки в школе для детей с ОВЗ, чтобы были деньги на помощницу.

Татьяна рассталась с мужем, когда сыну было полтора года.

— Я очень благодарна своему отцу, который помогал мне с малышом. Я была такая одержимая мама, много внимания уделяла развитию сына, водила его в разные кружки, на спорт. Виталик играл в спектаклях музыкального театра. Мог сам себя занять. Много читал, в Интернете добывал всю необходимую ему информацию. От природы он аналитик, интеллектуал... В этом году он поступил в МГУ на истфак.

Сейчас Татьяне Рик 53 года. 13 лет она проработала в школе для сложных детей с инвалидностью, дистанционно вела уроки по русскому языку и литературе. На данный момент у нее вышло 33 книги с собственными иллюстрациями. У писательницы много значимых литературных премий. Она ведет дистанционные занятия, вебинары для родителей, учителей и детей, у нее огромный жизненный опыт, и ей есть чем поделиться с людьми. Они с сыном постоянно путешествуют по разным странам. Жизнь продолжается. Жизнь яркая и удивительная. С бесконечными благодарностями от родителей, детей и педагогов, студентов и учащихся, которым в жизни так помогли и помогают книги Татьяны Рик, ее занятия и семинары.

«Трудно описать радость, когда я взяла дочь на руки»

ЛИЧНЫЙ АРХИВ

Наталья с мужем Федором и дочерью Вероникой, 1990 год.

ЛИЧНЫЙ АРХИВ

Старшая дочь Шабалиных Вероника с семьей.

ЛИЧНЫЙ АРХИВ

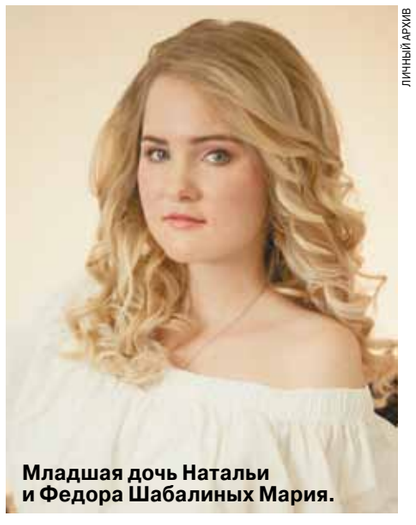

Младшая дочь Натальи и Федора Шабалиных Мария.

Болезнь обрушилась на **Наталью Шабалину** неожиданно, так же как и на Татьяну Рик, в 24 года.

Окончив школу, Наталья поступила в Педагогический университет (бывший МОПИ им. Крупской) на факультет иностранных языков. Она вела активную жизнь: работала переводчиком в Министерстве газовой промышленности, встречала иностранные делегации, участвовала в переговорах. В летние каникулы много путешествовала, объездила Прибалтику, Крым, Кавказ... Проблемы со здоровьем начались внезапно — стали слабеть мышцы, слабость ног и рук постепенно нарастала. Лечение не помогало. Мир стал рушиться на глазах.

— Медики говорили: «Ваше заболевание — миопатия — мало изучено. Или кто-то из ваших предков имел аналогичную болезнь, или она у вас инфекционного характера, когда после перенесенного гриппа или ангины иногда вдруг происходит сбой гормонального питания мышц». Но ни у кого из моих родственников подобного заболевания не было. В возрасте 24 лет мне пришлось уйти с работы, — вспоминает женщина.

В 26 лет у нее окончательно отказали ноги, а руки резко ослабели. У ее мамы на руках оказались сразу два беспомощных человека: молодая дочь, ставшая в одночасье инвалидом, и бабушка, разбитая инсультом. «Маме было очень тяжело, но она никогда ни на что не жаловалась. Папа тоже помогал как мог: сделал мне тренажеры и стульчик на маленьких колесиках, на котором я стала передвигаться по квартире», — рассказывает Наталья.

Как раз в тот период Наталья побывала в Сергиевом Посаде, и, как она сама говорит, перед ней «открылась дверь в новый мир, который она очень хотела познать».

— Однажды я спросила батюшку: «Можно ли мне, будучи в инвалидной коляске, надеяться и мечтать об устройстве своей личной жизни?» Он ответил, что устройство моей жизни — в руках Божьих...

Через полтора месяца Наталья совершенно случайно познакомилась с молодым человеком по имени Федор.

— С ним было легко и интересно общаться, — вспоминает она. — Он меня сразу покорил тем, что прекрасно играл на фортепиано и разговаривал по-французски. Во время нашей третьей встречи он неожиданно сделал мне предложение руки и сердца. От Федора исходили какая-то надежность и искренность... Все же я предложила ему подождать хотя бы полгода, чтобы проверить свои чувства. Но для него это означало, что я в нем не уверена. Он говорил мне: «Любить — значит заботиться. А помогать во всем я привык. Я ухаживал за своей прикованной к постели мамой».

На Рождество пара подала заявление в загс. Наталье было 34, а ее избраннику 41. Некоторые родственники и знакомые недоумевали, почему Федор, здоровый мужчина, хочет создать семью с девушкой в инвалидной коляске? Но влюбленные не обращали внимания на эти разговоры. «Для него мое физическое состояние было не главное, — объясняет Наталья. — Главным была общность душ, общность интересов».

Они повенчались. После венчания Федор взял ее на руки и понес... У женщины от счастья лились слезы.

— Когда я забеременела, врачи смотрели на меня и Федора удивленно: «Как? Всю беременность провести, сидя в коляске? Ну, вы отчаянные!». Но мы были уверены, что все будет хорошо, беременность я переносила легко. Роды состоялись в срок, кесаревым сечением. Взяв ребенка на руки, я испытала огромную радость, все происходило как будто во сне и будто бы не со мной, — рассказывает Наталья.

Дочку назвали Верой. Конечно, ухаживать за ребенком ей помогали муж и мама. Когда Вера подросла, она стала просить родителей: «Родите мне сестренку, Машеньку!». И в 1994 году появилась на свет их вторая дочь.

ЛИЧНЫЙ АРХИВ

Юлия с сыном.

— Дочери у меня очень разные: старшая Вера (Вероника) по характеру командир, не любит возражений. Она закончила педуниверситет, факультет физической культуры. Сейчас ей 31 год, она счастлива в браке. Их дочери Каролине 1,5 года. Младшая дочь Маша по характеру мягкая, рассудительная. Она закончила РЭУ им. Плеханова, работает во французской косметической компании. Настоящий трудоголик. Несмотря на то что уже четыре года она передвигается на инвалидной коляске, Маша очень активна: участвует в различных конкурсах, благотворительных поездках. Она два раза прыгала с парашютом, опускалась в море с аквалангом! Мы с Федором считаем, что дети с малолетства должны постоянно чувствовать любовь родителей, никогда не нужно заставлять их делать что-то насильно и, главное, своим примером показывать, как жить добродетельно.

Сама Наталья тоже всю жизнь работала: в юности — переводчиком в Мингазпроме, потом занималась переводческой деятельностью в журнале «Московская Патриархия». Многие годы была репетитором на дому.

После пятидесяти лет ее состояние ухудшилось. Стали сильно опухать ноги, на правой образовались трофические язвы. «Нога от пальцев до колена превратилась в одну сплошную рану. Оказалось, что от обездвиженности некоторые сосуды перестали функционировать, а по другим кровь больше не могла подниматься вверх, если нога находилась в опущенном положении, — рассказывает женщина. — Я попала в хирургическое отделение больницы и стала ждать ампутации ноги». Но через четыре месяца нога стала очищаться, как говорит Наталья, благодаря заботе ее близких и молитвам.

Сейчас Наталье Шабалиной за шестьдесят. Она живет с мужем и младшей дочкой Машей. Самим им непросто справляться с бытом, поэтому к ним домой приходят сестры из службы помощи «Милосердие». «Один священник сказал: когда на человека наваливаются какие-то тяжелые обстоятельства, неприятности, болезни, человек начинает сокрушаться, ныть, но от этого ему лучше не станет. Надо стойко переносить все невзгоды», — сказала нам Наталья.

«Родители с детства внушали мне: ты такая же, как и все»

ЛИЧНЫЙ АРХИВ

Юлия Герасимова в кругу семьи.

Юлия Герасимова из Великого Новгорода — настоящий боец и оптимист, постоянно шутит и смеется. Девушка с детства страдает СМА — спинальной мышечной атрофией. Это генетическое заболевание, которое поражает двигательные нейроны спинного мозга. Оно постепенно прогрессирует: слабость начинается с мышц ног и всего тела и с развитием доходит до мышц, отвечающих за глотание и дыхание. Когда Юлия была совсем еще маленькой, ее родителям сказали, что ребенок долго не проживет, предлагали отказаться от дочки. Сейчас девушке 31 год, у нее есть крошка-сын, любящие родители и брат, которые ее поддерживают, и она вполне довольна своей жизнью.

— Я была долгожданным ребенком. Сначала все было хорошо. Я начала ходить где-то в год. А в полтора года уже перестала. Начала ходить «уточкой», с ножки на ножку, держась за какие-то предметы, и потом перестала совсем, — вспоминает девушка. — Естественно, родители забили тревогу, начали меня водить по врачам, но в России тогда толком никто не знал об этом заболевании. Ставили неправильные диагнозы: ДЦП, плоскостопие... Потом московские доктора сделали предположение, что это СМА. Моей маме говорили: откажитесь от нее, родите себе еще! Она у вас, дай Бог, доживет до 14 лет и будет как растение. Конечно, родители были в шоке от таких слов, сами они не теряли надежды на лучший исход. У них и мыслей таких не возникало, чтобы отказаться.

Когда девочке было 3,5 года, ей с родителями посчастливилось попасть в Финляндию. Там подтвердили диагноз — СМА. В отличие от российских эскулапов финские их обнадежили: не переживайте, у нас есть люди с таким заболеванием и они живут полноценной жизнью. У таких больных все зависит от течения заболевания: у кого-то в худшую сторону пойдет, у кого-то — в лучшую.

Юле повезло. У нее пошло в лучшую сторону. Она самостоятельно передвигается по дому, хотя и ползком. Может себя обслуживать. Не все, конечно, умеет, но основные вещи делает: сама ест, причесывается, одевается. В инвалидной коляске она с самого детства, с пяти лет.

До 19 лет Юле приходилось, как это принято в нашей стране, каждый год подтверждать свою инвалидность. А вдруг она выздоровела?.. Наконец в 19 лет ей поставили 1-ю группу инвалидности, дали справку. «И у меня, и у родителей камень с души упал, что больше не нужно этой суеты с инвалидностью и этих унижений», — признается девушка.

Обучалась она на дому, окончила 11 классов.

— Я очень хотела поступить в одно новгородское образовательное учреждение. Это были далекие 2000-е годы, и мне тогда сказали открытым текстом: такие, как ты, нам не нужны. И на тот момент я подумала — нет, я поступлю, докажу всем, что я могу! Но посыпались проблемы одна за другой: потребовался дорогостоящий ремонт машины, мое здоровье на тот момент ухудшилось, и я отказалась от этой мысли. Но это ничего, значит, так было суждено, я все равно нашла способ зарабатывать на жизнь: до рождения сыночка я занималась рерайтом и копирайтом. Пусть и небольшой заработок, но я могла дарить подарки родным.

— Расскажите о рождении сына. Как вы познакомились с его отцом?

— В 2017 году я познакомилась ВКонтакте с молодым человеком. Через месяц после переписки он приехал ко мне в гости, из Москвы. Через неделю сказал: люблю, хочу быть с тобой. Я говорю: хорошо, давай жить вместе. Влюбилась по уши и чувствовала, что он отвечает взаимностью. Он мне во всем помогал. Родители иногда приходили что-то сделать по хозяйству. Мне очень хотелось иметь детей. А с инвалидностью нужно обращать внимание на возраст, потому что чем дальше, тем вряд ли станет легче. Мои родители меня в этом поддерживали, постоянно спрашивали, ну, когда мы уже станем бабушкой и дедушкой? Так что они очень положительно отнеслись к новости о том, что я в положении. Мой молодой человек тоже был рад. «Я не боюсь стать отцом», — сказал он.

— Что вам было известно о родах женщин со СМА?

— Когда родители возили меня в Финляндию, то они, конечно же, задавали и этот вопрос, сможет ли их дочь в будущем иметь детей. И нам сказали: троих — без проблем! С таким диагнозом можно рожать — и никаких особенных сложностей не возникает. Естественно, с помощью кесарева сечения.

В женскую консультацию я пришла на четвертом месяце. Я сделала это осознанно, чтобы меня лишний раз не отговаривали. Я для себя решила: ни в коем случае нельзя переживать во время беременности. Включаешь режим «всё хорошо» и ни на что не обращаешь внимания. Но врачи встретили меня замечательно. Они даже особо не удивились, сказали — ты у нас не первая. В коляске — первая, но, например, женщины с ДЦП рожают, и их немало. У женщин бывают разные заболевания, но они не боятся строить семьи. Есть такой фонд «Семьи СМА», они мне помогали, давали рекомендации, это хорошая поддержка для женщин с таким диагнозом.

— Как протекала беременность и как прошли роды?

— Беременность протекала замечательно. У меня не было ни токсикоза, ни отечности, ничего неприятного. Когда делали УЗИ, меня на кушетку перекладывал папа или брат. Я свободно могу лежать, просто не могу выпрямлять ноги. Я играла с ребеночком, когда он еще в животе был. Гладила живот, а он в то именно место ручкой или ножкой пинал в ответ. Сын родился за пять дней до назначенного срока, совершенно здоровым. Весом 2830 г и ростом 50 см. Сейчас ему 2 года и 3 месяца. С папой его мы вскоре расстались. Его натура начала раскрываться постепенно, и не с лучшей стороны. Мы прожили вместе год. Рожала я еще при нем, он встречал нас из роддома.

— Кто вам помогал и помогает сейчас с малышом?

— Я живу с родителями и братом. Помощь от родителей огромная. Мама днем работала, а вечерами приходила с работы и помогала: купала и т.д. Когда я дома, я не так часто нахожусь в коляске. Дома я ползаю. Поэтому мы с моим сыном были на равных, вместе ползали. Я могу сидеть, лежать, мы с ним без проблем занимаемся, играем. Сейчас он уже ходит. Конечно, шкодит, как и все детки. По возможности все, кто может, помогают — брат, бабушка... Как я говорю — сын полка. С сентября он пошел в садик. Но сейчас такая ситуация, непонятно, как все будет, поэтому пока сидим дома.

У меня никаких сомнений по поводу материнства не было. С детства родители мне внушали: ты такая же, как и все, просто передвигаешься иначе. И это у меня в голове засело, и я не вижу какой-то глобальной разницы между собой и какими-то людьми, которые ходят на ногах. А я езжу на коляске.

— Чем вы любите заниматься кроме воспитания сына?

— Обожаю разное рукоделие: вязание, бисероплетение. Собираю пазлы, рисую, пишу стихи. У меня замечательные родители и младший брат, они меня часто куда-нибудь вывозят. Я люблю концерты, рок-музыку и тяжелый металл, собираю автографы и фото с музыкантами. Когда происходит какое-то мероприятие, я там.

— Вам говорили, откуда могло взяться ваше заболевание, и не пробовали ли вы лечиться, я знаю, что есть какие-то мегадорогие лекарства?

— Откуда заболевание — неизвестно. Как нам говорили, родители — носители гена. Встретились два человека, и получилась я. Есть безумно дорогое лекарство, которое запускает процесс развития мышц. Но я к этому отношусь скептически, потому что не знаю, что будет через 10 лет с этими людьми, как на них повлияет это лекарство. Я чувствую себя хорошо. Слава Богу, не задыхаюсь. Да, у меня сильный сколиоз, да, у меня какие-то особенности строения, но это не мешает мне жить. Я не пью, не курю, стараюсь не нервничать. По поводу операций на позвоночнике тоже есть большие сомнения, они могут ухудшить мне жизнь. Я слышала, что те, кто ползал до операции, потом ползать больше не могут. Я таких изменений в своем организме не хочу. Я довольна тем, что у меня есть.

• • •

Вот еще истории женщин с ограниченными физическими возможностями, которые не могут не вдохновлять.

Ксения Безуглова, общественно-политический деятель. В 2008 году, когда девушке было 25 лет, она попала в аварию, в результате которой у нее был сломан позвоночник. С тех пор она передвигается на инвалидной коляске. К счастью, муж, бизнесмен Алексей Безуглов, от нее не отвернулся. На момент аварии она была беременна, но смогла выносить ребенка, а впоследствии родить еще двоих. У Ксении трое детей: 11-летняя Таисия, 5-летняя Алекса и 3-летний Никита. Сегодня 37-летняя Ксения — член Совета по вопросам попечительства в социальной сфере при Правительстве РФ, член комиссии по делам инвалидов при Президенте РФ, мотивационный спикер. Она обладательница титула «мисс мира-2013» среди девушек на инвалидных колясках.

Наталья Присецкая, общественный деятель, создатель региональной организации поддержки родителей с инвалидностью «Катюша». В юности в результате несчастного случая получила травму позвоночника и оказалась в инвалидной коляске. В настоящее время у нее любящий муж и две дочки, 2009 и 2013 годов рождения. «Родить ребенка женщине в инвалидной коляске не так уж страшно, как может показаться сначала. Тем более если есть поддержка семьи, друзей, — говорила Наталья в интервью. — Да, тяжело: есть сложности с тем, чтобы ходить на молочную кухню, в поликлинику. Но все решаемо. Хочу сказать всем: это не так страшно — рожайте! Время очень быстро проходит, все трудности забываются, но когда вы обнимаете своего ребеночка, то понимаете, что он — самое главное, что есть на свете».

Диана Гурцкая, певица. У Дианы Гурцкой — врожденная слепота, но этот физический недуг не помешал ей сделать блестящую карьеру эстрадного исполнителя и создать семью. С восьми лет она начала исполнять музыкальные композиции, а в девять уже прекрасно владела пианино. В 2005 году Диана Гурцкая вышла замуж и в 2007 году родила сына Константина.

Американка **Эрика Тамбрини** потеряла руки и ноги в 2005 году после перенесенных менингита и сепсиса. Тем не менее, уже будучи без рук и ног, она смогла создать семью и родить двух детей. После потери конечностей она переживала, что никогда не встретит свою любовь, но уже через год после ампутации познакомилась с мужчиной, которого не испугала ее инвалидность. Когда родился первый ребенок, поначалу все делал муж. Потом Эрика приноровилась переодевать дочку и ухаживать за ней. После этого она уже не побоялась забеременеть во второй раз. Благодаря протезам она сейчас живет полной жизнью.

Ирина БРИЧКАЛЕВИЧ.

ШОК

В МЕКСИКЕ ПОХИТИЛИ РОССИЯНКУ, ГДЕ ЕЕ ТРЕХЛЕТНИЙ СЫН – НЕИЗВЕСТНО

Загадочные подробности не могут объяснить ни родители, ни муж, ни полиция

В Мексике бесследно исчезла 36-летняя россиянка, полетевшая туда с трехлетним сыном. На связь молодая женщина не выходила со второго октября. Между тем ее маме в Россию присылают странные сообщения о том, что дочка похищена некой «Картелью Персидского залива», и требуют выкуп. А друзья подозревают, что в истории с пропавшей Еленой Толстобровой может быть как-то замешан ее бывший гражданский муж.

Елена с сыном.

Последнее фото в Инстаграм Елены Толстобровой выставлено как раз 2 октября. Задний двор заштатной мексиканской автопарковки. На переднем плане кактусы, сзади — кафешка, вокруг темно.

«Мне одной кажется, что подпись и фото к посту странные?» — интересуется один из комментаторов.

Все эти дни на страницах девушки в соцсети висят обеспокоенные сообщения от друзей и родных.

«Лен, у тебя все хорошо?»

«Детка, где ты? Мы волнуемся!»

Подруги Елены, которые живут в Мексике, создали «Штаб поисков Лены». В России уже возбуждено уголовное дело по статье 105 УК РФ «Убийство» — это стандартная процедура, которую всегда используют для более быстрого ведения расследования, если человек пропал без вести. На месте, по нашим сведениям, также проверяются обстоятельства исчезновения. История Елены широко освещается, о ней пишут местные СМИ, фотографии красивой белой женщины публикуются в соцсетях и газетах. Она исчезла в Пуэрто-Вальярте, на популярном морском курорте, который к тому же славится своим криминалитетом, наркобаронами и бандитскими разборками...

Например, в 2016-м вооруженные люди похитили шестнадцать человек прямо из местного фешенебельного ресторана.

Сразу после того, как в Мексике узнали про исчезновение Елены, ее маме, которая постоянно проживает в Свердловской области, начали приходить на телефон корявые сообщения, переведенные, видимо, через Гугл.

«Если вы не заплатите выкуп дочери, мы будем продолжать ее пытать», «Вы собираетесь положить деньги, которые убили ее однажды», «Я убью твою дочь Елену», «Мы не собираемся ее убивать, да здравствует Картель Персидского залива».

Скорее всего, это действуют аферисты. Потому что никаких доказательств того, что Елена действительно у них, авторы посланий не привели. Ни фотографий, ни аудиозаписей. Вероятно, телефон мамы, после того, как история попала в мексиканские СМИ, найти было несложно. Просят так называемые «похитители» не так уж и много — 3000 долларов. Что тоже наводит на мысль о мошенничестве.

Однако друзья Лены, беспокоящиеся за ее судьбу, предполагают, что это исчезновение может иметь и другие причины.

— Дело в том, что в Мексике постоянно живет бывший гражданский муж Лены и отец ее единственного сына. Юра был поздним и очень желанным ребенком. Лена обеспечивала себя и мальчика сама, успешно зарабатывала, с Вадимом, ему уже 48, они отношения прекратили, так как ей не нравился его образ жизни. А ему не нравилось, видимо, что она слишком самостоятельная и вышла из-под его влияния. Где он работает в Мексике и чем занимается, неизвестно. Они конфликтуют. И как-то она рассказывала, что он даже поднимал на нее руку, — вспоминает Ирина, подруга пропавшей девушки.

— А зачем же она тогда полетела к бывшему, да еще с ребенком?

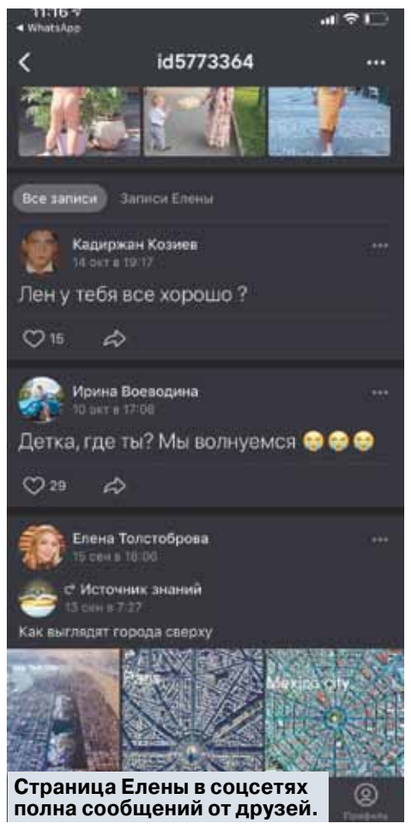

Страница Елены в соцсетях полна сообщений от друзей.

Елена Толстобровая.

Ее муж Вадим.

— Она полетела не к нему. Юра родился в США, в мае ему исполнилось три года, еще у него есть гражданство России и Мексики. Ей нужно было оформить ему новый паспорт. Вдобавок ко всему у нее самой день рождения 6 октября, а уже со 2-го числа она не выходит на связь.

— А что говорит Вадим? Ему звонили?

— Он то не берет трубку, то сам перезванивает, однажды мы услышали, как на заднем фоне лопочет маленький ребенок. Кроме Юрочки, никто больше быть не может. В другой раз уже никакого малыша слышно не было. Мексиканские полицейские, которые приходили к Вадиму домой, чтобы опросить, рассказывали, что какой-то ребенок в квартире действительно был. Еще их удивило то обстоятельство, что буквально на днях мужчина затеял неожиданный ремонт, меняет какие-то трубы, что ли.

— Странно. Кто же начинает делать ремонт, когда в гостях маленький ребенок? Да еще и бывшая жена пропала...

— Нам это тоже показалось странным, если честно. Как будто бы он что-то пытается скрыть. Через два дня, когда состоялся еще один разговор и мы снова спросили у него, где Елена, Вадим ответил, что они поссорились, что она украла 8 тысяч долларов и какие-то документы и сбежала. Но, во-первых, это совсем не похоже на Лену, а во-вторых, она никогда в жизни не бросила бы своего ребенка. Это исключено. Они никогда не расставались.

Родители Вадима, бизнесмены из Екатеринбурга, после долгого молчания написали письмо ее матери, которое цитируют местные СМИ.

«Надежда Александровна! Вадим сразу подал в полицию заявление о случившемся. Приходила полиция, задавала вопросы. Ведутся поиски. Буду держать Вас в курсе по мере возможности. Юра (ребенок Елены. — **Прим. авт.**) здоров!»

Оказалось, родители Вадима тайно прилетели в Мексику к своему сыну еще 4 октября. То есть почти сразу после случившегося. По словам подруги, об этом никто не знал. «Младший брат Вадима перед отлетом пообещал все выяснить и держать нас в курсе, но потом тоже перестал выходить на связь и не берет трубку».

«Если честно, сложно понять еще и отношение со стороны консульских служб к исчезновению Елены. Такое впечатление, что им все равно, что произошло, дело движется очень медленно, и его никак не ускоряют. А ведь время идет!»

Маме Лены порекомендовали нанять частного детектива, который обойдется в 500 долларов в день, чтобы он и занимался поисками девушки, притом что Надежда Александровна — пенсионерка, еще есть отчим Лены и старший брат. В общем, семья достаточно скромного достатка, и таких денег у них нет.

Надежда Александровна написала заявление уже в нашу российскую полицию, которое принял местный участковый. Он тут же связался со службами аэропорта, и там быстро пробили, что россиянка с такими данными границу РФ на въезд не пересекала.

Поисками пропавшей мексиканская прокуратура занимается с 12 октября. В этот день Вадим действительно обратился туда с заявлением. Почему он медлил целую неделю, со второго октября, правоохранительные органы будут еще разбираться.

Как сообщают СМИ, за последние годы на территории Мексики официально разыскивались более 147 тысяч человек. Из них 85 тыс., то есть 58%, обнаружены живыми или мертвыми, 62 тысячи не найдены до сих пор.

Екатерина САЖНЕВА.

ОБРАЗОВАНИЕ

КАНИКУЛЫ ИЗ-ПОД ПАЛКИ

Двое из трех школьников на летних каникулах занимались дополнительно

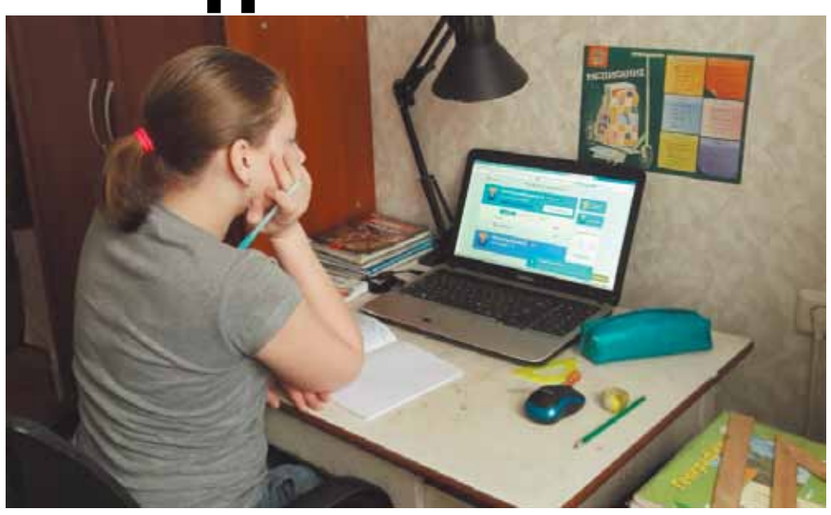

По данным исследований, оказавшихся в распоряжении «МК», две трети российских школьников занимались этим летом дополнительно не менее часа в день, а кое-кто — и все три часа. Многие, по словам авторов исследования, делали это не по велению родителей, а по собственному почину. А так как изучались в основном предметы школьной программы, «МК» решил выяснить: неужто школьники, прочувствовав недостатки дистанционки, решили восполнить пробелы, образовавшиеся в их знаниях при переходе на эту форму обучения?

То, что пандемия коронавируса до неузнаваемости изменила учебный процесс, известно всем. Однако наперекосяк, как оказалось, пошли и летние каникулы. Ибо внезапно выяснилось: две трети детей школьного возраста, вместо того чтобы на отдыхе гулять, слушать музыку, гонять на велике или на худой конец сидеть в соцсетях, вдруг кинулись учиться.

Самыми популярными для дополнительных занятий этим летом, по данным исследований, оказались дисциплины из школьной программы — математика, русский и английский языки: их указали 67% юных респондентов. При этом особенно любопытно, что более 40% школьников самостоятельно выбрали приоритетные предметы и около трети (31,7%) занимались ими регулярно около часа в день, а самых активных, которые тратили на учебу более 3 часов в день, набралось 4,9%!

То есть занятия по школьной программе заняли этим летом удивительно значимое место в жизни российских школяров.

Впрочем, еще удивительнее другое. «Ученики, которые занимались, — отмечается в исследовании, — не только оправдали ожидания старших, но и показали высокий уровень организованности и самодисциплины: 53% родителей сообщили, что ребенок в большинстве случаев изучал материал самостоятельно, а 34% — что решение заниматься дети приняли сами». Однако самое невероятное, что «и родители, и дети близки в своих оценках полученного летом опыта. Так, подавляющему большинству школьников (72%) понравилось(!) заниматься. 80% взрослых уверены, что их дети положительно или нейтрально отнеслись к учебе на каникулах, и только 20% не наблюдали интереса у ребенка».

Причины этого небывалого прилива трудолюбия у школьников, конечно, надо исследовать подробнее. Но со школьными проблемами, как свидетельствует опрос, их связывает лишь каждая четвертая семья: 13% родителей признались, что таким образом дети пытались подтянуть знания, которые просели на карантине, а еще 11% — что целью летних занятий была борьба с плохой успеваемостью по определенным предметам в течение года. Большинство же (72%) родителей отметили, что «учеба летом стала способом организовать досуг ребенка». Как говорится, любое занятие хорошо в отсутствие других развлечений...

Не подтверждают исследователи и версии, что главным мотиватором усиленной учебы на каникулах стал страх родителей и детей перед Всероссийскими проверочными работами — ВПР, обещанными школьникам в начале учебного года.

— Летние учебные занятия, конечно, были направлены на повторение материала прошедшего учебного года и восполнение пробелов, — заявила «МК» один из организаторов исследования, руководитель направления по взаимодействию с учителями Учи.ру Екатерина Латыпова. — Но мы не думаем, что проверочные работы в начале учебного года выступали дамокловым мечом. Входной мониторинг по предметам школьной программы — это стандартная практика для российских школ.

— Данные, которые получили коллеги, интересны тем, что отличаются от бытовой картины, от стереотипа о каникулах, к которому мы привыкли, — прокомментировал «МК» итоги исследования региональный директор программы «Учитель для России» в Новгородской области Ярослав Артюхин. — Однако очевидно, что занятость будет очень различной в зависимости от местности. Так, например, для детей, которые проводят лето в деревне (или городском частном секторе), лето — еще и период работы на огороде и большего объема работ по хозяйству. Так что этот вопрос стоит изучить внимательнее. В целом же надеюсь, учителя и родители смогут поддержать это явление. Разумно комбинируя нагрузку и оставляя пространство для самостоятельного обучения подростка, взрослые дадут возможность и пространство для развития авторской позиции ученика по отношению к собственной учебе, да и жизни в целом.

Марина ЛЕМУТКИНА.

КРОССВОРД

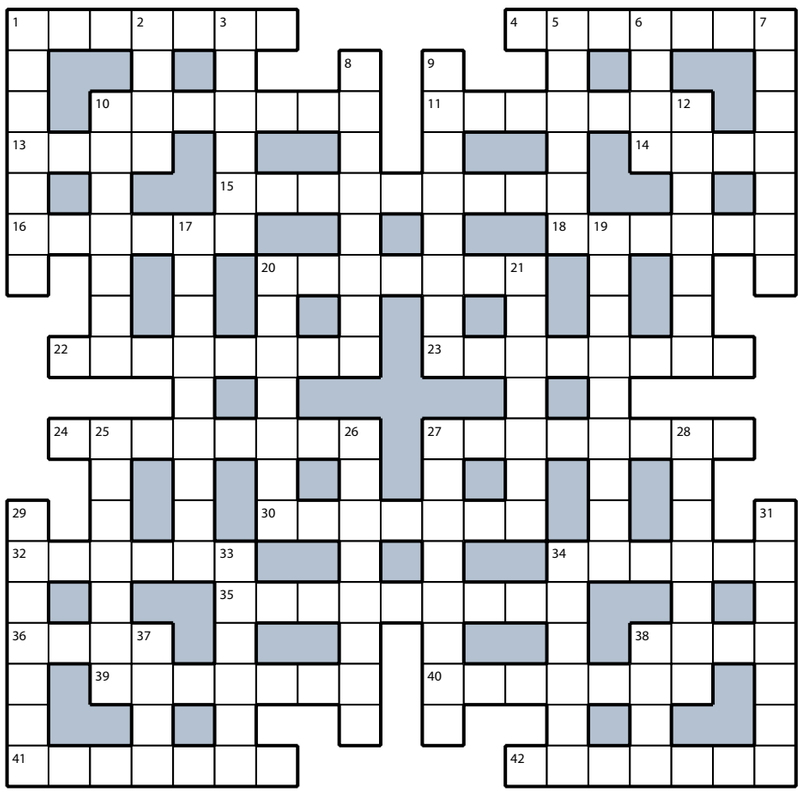

круизный флот РУСИЧ
г. МОСКВА, м. «КИТАЙ-ГОРОД», ул. Маросейка, 9/2, стр.1, 8(495)128-13-92; 8-800-100-81-75
ВСЕ КРУИЗЫ НА WWW.FLOTRUSICH.RU
РЕКЛАМА
ТЕПЛОХОД «РОДНАЯ РУСЬ» и «РУСЬ ВЕЛИКАЯ»
28.04.2021-12.05.2021 ОТ 67 100.-
«БЕЛАЯ РЕКА - ПЛАНЕТА АРКАИМ» МОСКВА-ДУБНА-УГЛИЧ-ЯРОСЛАВЛЬ-ГОРОДЕЦ-Н.НОВГОРОД-СВИЯЖСК-КАЗАНЬ-Р.БЕЛАЯ, АГИДЕЛЬ 3 ДНЯ (ТУР: УФА-МАГНИТОГОРСК-АРКАИМ)-ЧЕБОКСАР-ГОРОДЕЦ-ЧКАЛОВСК-КОСТРОМА-КАЛЯЗИН-МОСКВА
22.05.2021-09.06.2021 ОТ 106 600.-
«КОМУ-ТО АРХАНГЕЛЬСК И ПИТЕРА НОЧИ» МОСКВА - ВАЛААМ - КОНЕВЕЦ - СПБ. - КР. ОРЕШЕК - КИЖИ - СОЛОВКИ (2 ДНЯ) - АРХАНГЕЛЬСК (2 ДНЯ) - СОСНОВЕЦ - ПОВЕНЕЦ (МЕДВЕЖЬЕГОРСК) - МОСКВА
06.06.2021-20.06.2021 ОТ 46 500.-
«ИМПЕРИЯ СТРОГАНОВЫХ» МОСКВА-Н.НОВГОРОД-ЧЕБОКСАРЫ-ЕЛАБУГА-ЧАЙКОВСКИЙ-ПЕРМЬ-БЕРЕЗНИКИ-КАЗАНЬ-КОЗЬМОДЕМЬЯНСК-МАКАРЬЕВ-ЯРОСЛАВЛЬ-МОСКВА
16.06.2021-25.06.2021 ОТ 62 700.-
«АРХАНГЕЛЬСКИЙ ЭКСПРЕСС» С.-ПЕТЕРБУРГ - КР. ОРЕШЕК - ЛОДЕЙНОЕ ПОЛЕ - СВИРЬСТРОЙ - КИЖИ - СОСНОВЕЦ - БЕЛОМОРСК-СОЛОВКИ - АРХАНГЕЛЬСК - ПОВЕНЕЦ (ПРГС)-ПОВЕНЕЦ (МЕДВЕЖЬЕГОРСК) - МАНДРОГИ - СПБ.
25.06.2021-07.07.2021 ОТ 85 800.-
«СЕВЕРНЫЕ ПИЛИГРИМЫ» С.-ПЕТЕРБУРГ-СТ.ЛАДОГА-КИЖИ-СОЛОВКИ (2 ДНЯ)-АРХАНГЕЛЬСК (2 ДНЯ) - БЕЛОМОРСК (Г.ВОТТОВААРА)-СОСНОВЕЦ-ПОВЕНЕЦ (МЕДВЕЖЬЕГОРСК)-СВИРЬСТРОЙ-О. ВАЛААМ-О. КОНЕВЕЦ-СПБ.
07.07.2021-18.07.2021 ОТ 79 200.-
«НА БЕЛОЕ МОРЕ, К ДИВНЫМ ОСТРОВАМ» С.-ПЕТЕРБУРГ - КР.ОРЕШЕК - КИЖИ - СОСНОВЕЦ - СОЛОВКИ (2 ДНЯ) - АРХАНГЕЛЬСК (2 ДНЯ)-ПОВЕНЕЦ (МЕДВЕЖЬЕГОРСК) - СВИРЬСТРОЙ - С.-ПЕТЕРБУРГ
18.07.2021-30.07.2021 ОТ 85 800.-
«АРХАНГЕЛЬСКИЙ КРАЙ» С.-ПЕТЕРБУРГ - ЛОДЕЙНОЕ ПоЛе -СВИРЬСТРОЙ -КИЖИ-СОЛОВЕЦКИЙ АРХ. (2 ДНЯ О.АНЗЕР, О.КУЗОВА, Б.ЗАЯЦКИЙ)-АРХАНГЕЛЬСК (2 ДНЯ)-БЕЛОМОРСК -СОСНОВЕЦ - ПОВЕНЕЦ - О. ВАЛААМ-О. КОНЕВЕЦ-СПБ.
СПРАШИВАЙТЕ СКИДКИ НА 2021 ГОД. ТЕЛ.: 8 (495) 128-13-92, ДЕЙСТВИТЕЛЬНО ПРИ НАЛИЧИИ МЕСТ.

ОТВЕТЫ НА КРОССВОРД, ОПУБЛИКОВАННЫЙ 26 ОКТЯБРЯ

ПО ГОРИЗОНТАЛИ: **1.** Главарь. **4.** Икебана. **10.** Плацебо. **11.** Респект. **13.** Нары. **14.** Сало. **15.** Рецензент. **16.** Цоколь. **18.** Оплата. **20.** Бутылка. **22.** Удобство. **23.** Цистерна. **24.** Загранка. **27.** Клоунада. **30.** Испанка. **32.** Пиастр. **34.** Бахилы. **35.** Вторжение. **36.** Грим. **38.** Филе. **39.** Торнадо. **40.** Телепат. **41.** Фальцет. **42.** Пантера.

ПО ВЕРТИКАЛИ: **1.** Граница. **2.** Вилы. **3.** Рыцарь. **5.** Копыто. **6.** Бакс. **7.** Автобан. **8.** Божество. **9.** Бразилец. **10.** Приклад. **12.** Татарин. **17.** Лейборист. **19.** Поленница. **20.** Ботинки. **21.** Аксиома. **25.** Алфавит. **26.** Апперкот. **27.** Конфетти. **28.** Дефицит. **29.** Эпиграф. **31.** Вырезка. **33.** Рвение. **34.** Беседа. **37.** Мощь. **38.** Фарт.

ПО ГОРИЗОНТАЛИ: **1.** Цель дополнительного сбора «Аэрофлота». **4.** «Искры» костра в глазах сидящих около него туристов. **10.** Жизненный «заряд» неугомонного живчика. **11.** Школьная оценка «ниже плинтуса». **13.** Количество дел, которое и за год не переделаешь. **14.** Оригинал клонированной Долли. **15.** Крупнейший рок-фестиваль в России. **16.** «Лилия» на королевской голове. **18.** Служба, на которую спешит чиновник. **20.** Премьер-министр в Германии или Австрии. **22.** Специалист по оценке экономических перспектив. **23.** Обязательный прибор в багаже гипертоника. **24.** Верх формы для физкультуры в зале. **27.** Маленькая, но вредненькая дамочка. **30.** Дух эпохи, описанный в романе. **32.** Цифровой «шифр» на почтовом конверте. **34.** «Пуля» Париса в пяте Ахиллеса. **35.** Скоморох, щедрый на колкие шутки. **36.** «Бунт» хронической гипертонии. **38.** Меховые сапоги оленевода. **39.** Щипцы, «перегрызающие» проволоку. **40.** Коварная задумка придворной фрейлины. **41.** «Стыковка» с вражеским судном по-пиратски. **42.** Вечная подруга любви в песне.

ПО ВЕРТИКАЛИ: **1.** Еженедельное обновление кадров фирмы. **2.** Светило оборотней и влюбленных. **3.** Ротозейка, «проморгавшая» кусок сыра в басне Крылова. **5.** Конкурс среди фирм-подрядчиков. **6.** «Блин» с проблемной зоной «Т». **7.** Хлеб в центре именинного хоровода. **8.** Поднявший восстание оппозиционер при царе. **9.** Стрекоза, приземлившаяся на полигоне. **10.** Зародыш человека в чреве матери. **12.** Известное на весь мир оружие Михаила Калашникова. **17.** Приживальщик, «жующий чужие булки». **19.** Художник, которому «позируют» звери. **20.** Верующий, стремящийся посетить Ватикан. **21.** Соратник, перешедший на сторону недругов. **25.** Сверхуслужливый ловелас. **26.** Слезливая реакция на тополиный пух. **27.** Судно, курс которого зависит от ветра. **28.** Ожившая невеста королевича Елисея. **29.** «Древний» носитель компьютерной информации. **31.** Пробка, закупоривающая бочку. **33.** Пропавшая Люси из хита Родиона Газманова. **34.** Процесс сличения черновика и чистовика. **37.** Рогатый «правитель» Беловежской Пущи. **38.** Место для раздумий нашкодившего ребенка.

ПОДПИСКА НА «МОСКОВСКИЙ КОМСОМОЛЕЦ» НА ПЕРВОЕ ПОЛУГОДИЕ 2021 ГОДА!

ПОДПИСКА В РЕДАКЦИИ ГАЗЕТЫ «МК»
По будням с 10.00 до 17.00
м. «Улица 1905 года», ул. 1905 года, д.7, центральный вход в редакцию «МК» со стороны ул. Костикова.

ПОДПИСКА В АВТОМОБИЛЬНЫХ ПУНКТАХ «МК»
27 октября с 8.00 до 13.00
м. «Автозаводская», ул. Ленинская Слобода, д. 5, на автостоянке
р-н Марьино, Новочеркасский бульвар, д. 41, к. 1, у м-на «Пятерочка»

28 октября с 8.00 до 20.00, обед с 13.00 до 14.00
р-н Хорошево-Мневники, ул. Народного Ополчения, д. 20, к. 1, на автостоянке в сквере
м. «Бибирево», ул. Пришвина, д. 23, у м-на «Столплит»

29 октября с 8.00 до 20.00
р-н Марьина Роща, ул. Шереметьевская, д. 27
м. «Пражская», ул. Красного Маяка, вл. 3, к. 1

30 октября с 8.00 до 20.00
р-н Марфино, ул. Ботаническая, д. 39, у к/т «Рига»
р-н Орехово-Борисово Южное, Каширское шоссе, д. 118
р-н Обручевский, ул. Обручева, д. 16, к. 1 «Б», у м-на «Пятерочка»
31 октября с 10.00 до 16.00
р-н Черемушки, ул. Новочеремушкинская, д. 53 «А», к/т «Тбилиси»
р-н Южное Медведково, ул. Полярная, д. 9, у к/т «Полярный»
р-н Западное Дегунино, ул. Весенняя, д. 10, у м-на «Магнит»

1 ноября с 10.00 до 16.00
м. «Проспект Вернадского», пр-т Вернадского, д. 14, у к/т «Звездный»
м. «Шаболовская», ул. Шаболовка, д. 37
м. «Раменки», Мичуринский пр-т, д. 44, у м-на «Перекресток»

Ветеранам ВОВ и инвалидам I и II групп
для оформления льготной подписки необходимо обязательно передать оператору ксерокопию соответствующих документов.

индекс	наименование издания	в пунктах «МК»	на почте
05061/55061	«Московский комсомолец» (6 мес., 5 раз в неделю)	1250,00 руб.	1361,76 руб.
В55061	«Московский комсомолец» для ветеранов и участников ВОВ, инвалидов I и II групп (6 мес., 5 раз в неделю)	1050,00 руб.	1154,88 руб.
00171/10171	«Московский комсомолец» (год, 5 раз в неделю)	2600,00 руб.	2833,54 руб
В10171	«Московский комсомолец» для ветеранов и участников ВОВ, инвалидов I и II групп (год, 5 раз в неделю)	2200,00 руб	2393,15 руб

ПОДПИСКА В КИОСКАХ
По будням с 10.00 до 17.30
м. «Преображенская площадь», на пересечении улиц 2-й Пугачевской и Большой Черкизовской, вл. 16/2
м. «Чистые пруды», у выхода из метро к Чистопрудному бульвару, у остановки
м. «Таганская» (кольцевая), выход к Театру на Таганке
м. «Алма-Атинская», выход на ул. Паромная, д. 7, к. 1

ПОДПИСКА С ОПЛАТОЙ НА СЧЕТ РЕДАКЦИИ
Подробности на странице сайта: www.mk.ru/podpiskaMK

Обращаем ваше внимание! В целях обеспечения соблюдения мер, направленных на предупреждение распространения коронавирусной инфекции, при посещении пунктов подписки все подписчики (покупатели) обязаны использовать средства индивидуальной защиты: маски и перчатки для рук.

Подробности по оформлению подписки по телефону 8(495)665-40-80
РЕКЛАМА 16+

Об услугах и продажах Classifieds вам все расскажет!
Москва, ул. 1905 года, д.7, (ст. м. "Улица 1905 года") с 10.00 до 19.00 РЕКЛАМА Тел.: (495) 781-47-43, 781-47-32. E-mail: classifieds@mk.ru

ПРИЕМ ОБЪЯВЛЕНИЙ ПО ТЕЛЕФОНУ
Оплата в любом отделении Сбербанка.
Наши реквизиты:
получатель ООО Рекламно-информационное агентство "О`Кей"
Московский банк Сбербанка России ПАО, г. Москва
ИНН 7719464149, КПП 771901001
ПАО Сбербанк России г. Москва
БИК 044525225
Р/с 407 028 104 381 701 011 10
К/с 301 018 104 000 000 002 25
ОКАТО 45263558000
Дополнительная информация по телефону: (495) 781-47-32

Барахолка
куплю
книги б/у. Выезд. т. 8(495)720-68-36
❑ куплю почтовые марки, монеты, значки, иконы, картины, часы, статуэтки, посуду, любые предметы старины и СССР, которые вы хотите продать. Б/у. Т. 8(916)562-82-88 Николай

Юридические услуги
предлагаю
❑ юристы. Работа по результату. Льготной категории граждан предоставляются скидки. Тел. 8-495-920-76-96

Металлы и оборудование
куплю
разъемы, СП, КМ, транзисторы т. 8(800)707-22-53
❑ реле, микросхемы, разъемы т. 8(499)126-02-60

Спорт и красота
предлагаю
❑ бюджетный отдых т. 8-964-729-17-28
❑ отдых т. 8-926-217-01-15
❑ отдых! Т. 8-903-150-46-00
❑ отдых. Т. 8-926-783-41-50
❑ расслабление! Т. 8-916-299-45-42

Будьте бдительны при привлечении к сотрудничеству лиц, не имеющих лицензий или иных специальных разрешений

ФАРТОВАЯ ЖИЗНЬ «НЕФАРТОВОГО»

Виктор ГУСЕВ: «Засесть дома не смог бы даже при всем желании»

Если в свое время юный Виктор Гусев грезил о жизни менее ординарной, чем у других людей, то его мечты стали весьма увлекательной реальностью. Он понюхал пороха как военный переводчик. Побывал в Антарктике как журналист. Испытал гнев впечатлительных болельщиков, спортсменов и тренеров как предпочитающий называть вещи своими именами телекомментатор. И раздал поклонникам тысячи автографов как человек, чьи знания о разных видах спорта мало кто подвергает сомнениям. Сегодня Виктору Михайловичу исполняется 65 лет. «МК» поздравил классика спортивного телевидения и обсудил с ним жизнь во время пандемии, околофутбольные игры, стриптиз и рок-н-ролл.

АГН «МОСКВА»

«Не заболеть спортом, имея такого отца, как мой, было бы просто невозможно»

— У тех, кто работает в медиа, жизнь идет в довольно быстром темпе, и думать о возрасте, наверное, просто нет времени. Но в этом году после дня рождения вы становитесь человеком, которому Роспотребнадзор настойчиво рекомендует сидеть дома. Как вы воспринимаете эту ситуацию и намерены ли подстраиваться под новые правила жизни?

— Да, совершенно неожиданно пандемия сделала именно 65 лет этаким «водоразделом» между предыдущей жизнью и старостью. Тебе словно говорят: ну, вот... 65+. Но принимать реалии новой жизни приходится даже вне зависимости от возраста — и в профессии, и в личной жизни. Перенесли футбольный чемпионат Европы и Олимпиаду, на которых собирался работать, не отправишься теперь на Лигу чемпионов, отменяются мои любимые рок-концерты. Не подстраиваться под это невозможно, а как? Меры предосторожности соблюдаю тщательно, ведь от этого зависит и здоровье моих близких, скажем, мамы: мы живем рядом на дачном участке во Внукове. Но засесть дома не смог бы даже при всем желании. Ежедневная работа на «Новостях спорта» Первого канала (а именно этим занимаюсь в перерывах между большими соревнованиями) предполагает присутствие: подготовка сюжетов и особенно их озвучка невозможны в дистанционном формате. Поэтому ответ на ваш вопрос прост: у меня нет выбора.

— Вы из тех людей, которые могут тихими вечерами радовать внуков рассказами об удивительных приключениях, что вам посчастливилось пережить. От войны в Эфиопии до кругосветных путешествий и участия в событиях глобального масштаба. Наверное, впечатлить вас чем-либо уже сложно — и даже пандемия не очень-то пугает. Или все-таки пугает?

— Конечно, пандемия пугает, но в разумных пределах. Рекомендации соблюдаю строго, но без какого-то фанатизма. К тому же есть фатализм. Тогда под пулями в Эфиопии думал: погибнуть здесь, вдали от родины — слишком абсурдно, чтобы это случилось со мной. Вот так и с этим вирусом. Может, наивно, ведь и в Эфиопии рядом погибали друзья, и сейчас, увы, немало смертей вокруг. Но полностью замораживать жизнь не хочется. Конечно, в последние шесть месяцев старались без надобности не покидать свой дом, благо есть участок с деревьями, местом для прогулок, даже с маленькой баскетбольной площадкой. Играли с сыном, который весной прилетел на каникулы из своей английской школы, да так и остался до сентября: занятия-то перевели на дистанционку. Почти отказались от походов по магазинам, оставили только выезды за едой не чаще раза в неделю, оценили преимущество доставки продуктов.

— Ваша карьера спортивного комментатора, наверное, могла бы подойти для киносценария — столько в ней разных событий и поворотов. При этом спортивная журналистика в какой-то мере кажется странным выбором для выпускника Института иностранных языков и впоследствии редактора-переводчика в ТАСС. Как интерес к спорту появился в жизни выходца из академической семьи?

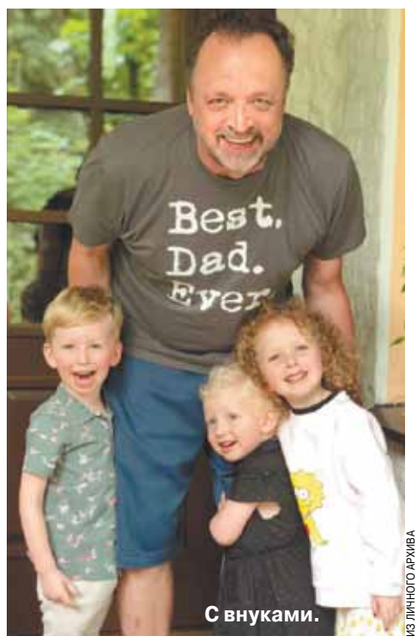

ИЗ ЛИЧНОГО АРХИВА

С внуками.

— История не такая уж странная, если посмотреть, сколько выпускников моего института сейчас в спортивной журналистике. Инъязовцы, скажем, были в числе тех, кто в начале 90-х создавал газету «Спорт-экспресс». Поступая на переводческий факультет, я, как это ни парадоксально звучит, не собирался становиться переводчиком. Хотя сейчас, поддерживая форму, два раза в год все же работаю синхронистом на международных хоккейных конгрессах. Но задачей было, максимально хорошо выучив два-три языка, использовать их в какой-то другой профессии. В итоге это мне очень помогло: когда я только начинал, сложно было соревноваться с мэтрами в знании спорта, а вот с иностранными языками у них, мягко говоря, бывали проблемы. Поэтому в спортивной редакции ТАСС приходившая по телетайпной ленте зарубежная информация была моей вотчиной и почти эксклюзивом. Но вы правы, для начала надо было еще заболеть спортом. Впрочем, не сделать этого, имея такого отца, как мой, было бы просто невозможно. Профессор биологии, на протяжении более 30 лет декан биофака МГУ, он в свое время был чемпионом Москвы по бегу, а шахматы, легкую атлетику и, конечно, футбол знал на уровне специалиста и статистика самого высокого уровня. Отсюда его невероятные рассказы, например о легендарном послевоенном британском турне нашего любимого «Динамо», наши с ним походы на все матчи бело-голубых... Мальчишкой я просто не знал, что хобби можно превратить в профессию, но когда однажды, будучи сотрудником другой редакции ТАСС, открыл дверь редакции спортивной, понял: мое место здесь. А в итоге уже карьера пишущего журналиста в 37 лет привела на телевидение.

ИЗ ЛИЧНОГО АРХИВА

Будущий спортивный комментатор на стадионе «Динамо».

«Давайте веселее смотреть на футбол, меньше хмурить брови и ворчать. Ведь это игра»

— Футбол для россиян — это вид спорта, значение которого трудно преувеличить. Сама история о том, как некоторые болельщики вас называли нефартовым и даже угрожали за то, что комментируемые вами матчи с участием российской сборной не заканчивались ее победой, выглядит настоящим абсурдом. Можно ли такое себе представить в других странах?

— Я бы не стал так сгущать краски. Для меня прогнозы, ставки, суеверия и та же «нефартовость» — это часть огромной околофутбольной игры, которой не может не быть вокруг самого популярного в абсолютном большинстве стран вида спорта. И если болельщикам интересно развивать эту тему, я даже готов присоединиться. В моем случае многое объясняется тем, что на протяжении многих лет я один (реже в паре с экспертом) комментировал все матчи сборной России. Были славные победы, но в итоге все же заканчивалось главным поражением и вылетом из турнира, ну, а иначе мы бы стали чемпионами Европы или мира. Это последнее, тем более горькое, обидное, и запоминалось. К тому же футболисты, тренеры, руководители менялись, уходя со своей частью вины, разделенной на всех, а комментатор был один и тот же. Он и виноват во всем. Логично! Ситуацию в других странах не изучал, но вполне допускаю, что такое бывает и там. Но по большому счету, как уже раньше сказал, считаю, что ничего страшного в этом нет. Давайте веселее смотреть на футбол, меньше хмурить брови и ворчать. Ведь это игра.

— Но иногда претензии к вам были не только от зрителей. Ваш конфликт с футболистом Романом Широковым, игру которого вы прокомментировали без лишних комплиментов, активно обсуждался...

— История «конфликта» с Романом Широковым широко известна, иногда возникали подобные ситуации и с тренерами. Но причина здесь каждый раз одна. Все они, не имея возможности по ходу матча слушать репортаж о самих себе, по горячим следам получали телефонный звонок от знакомого, и «доброжелатель» сообщал о якобы недружеской тональности комментатора. Смысл тут прост: близость к кумиру приятна, а если еще есть возможность солидаризироваться с ним, объединиться против общего врага, то ради этого стоит разогнать интригу. В таких случаях я советовал герою репортажа сначала самому послушать сегодняшнюю запись, но только завтра, на холодную голову. И почти всегда утром следовал звонок с извинениями. А если и не следовал, то при очередной встрече все уже было забыто.

— Футбол называют сложной тактической игрой, но футболистов при этом редко награждают комплиментами за их умственные способности. Если призвать на помощь ваш опыт: футболист не семи пядей во лбу — это стереотип или чаще правда?

— Да, Нильс Бор, вратарь, — это исключение из правила. Но все зависит от конкретного футболиста, и обобщать я бы не стал. Только надо оговориться, что между интеллектом на футбольном поле и интеллектом в широком смысле не стоит ставить знак равенства. Великий распасовщик, гениально предвидящий развитие ситуации в игре, в обычной жизни может и не быть семи пядей во лбу. Сергей Семак окончил школу с золотой медалью, но чаще всего многоразовые ежедневные тренировки не способствуют усердию в занятиях и успеваемости. И обвинять в этом было бы несправедливо.

Видел и немало примеров, когда человек, за которого расписано все — от подъема, посадки в автобус и т.д., — в итоге оказывается неготовым к жизни за пределами базы. Многим становится свойственной инфантильность. Поэтому вижу позитивное в том, что часто подвергается критике: завышенные зарплаты, премиальные, реклама. Футболист должен получать хорошие деньги, ведь он жертвует тем временем, которое мы с вами тратим на саморазвитие, строительство карьеры. Закончив играть, он не должен оказаться один на один с неизвестностью, без гроша в кармане, как случалось с его предшественниками еще в недавнем прошлом.

А участие, например, в рекламных акциях, хоть таким образом, еще и расширяет взгляд на жизнь, выводит за пределы той самой пресловутой тренировочной базы.

— У вас завидный опыт личного общения с суперзвездами вроде Пеле и Марадоны. Есть наблюдения, по которым знакомство с подобными знаменитостями может серьезно разочаровать. С вами такое случалось?

— И Пеле, и Марадона, и Эйсебио — интереснейшие люди уже хотя бы потому, что за их плечами потрясающая история побед, поражений, подъемов и падений. Да, в разговорах с Пеле, для того чтобы коснуться каких-то философских тем, пришлось бы продираться через его неидеальное знание английского, несмотря на три сезона в нью-йоркском «Космосе». Но, извините, тут уже дело в моем незнании португальского. А в разговорах на темы футбольные и житейские — это удивительно остроумный человек, обладающий главным, на мой взгляд, качеством интеллигента: самоиронией. Помню, как на невероятном вечере при свечах в Стокгольме с участием также Бобби Чарльтона и знаменитого французского бомбардира Жюста Фонтэна, куда я попал по приглашению Валентины Тимофеевны, вдовы Льва Яшина, «король футбола» поразил и актерскими способностями. Тогда Фонтэн раздавал нам весьма продвинутые для 92-го визитки с собственным фото. Взяв одну, Пеле сказал: «У меня таких нет, да и куда мне, мальчику из фавел, до тебя, дорогой парижанин Жюст! К тому же ты забил 13 мячей в одном чемпионате мира, а я — 12 в сумме за все четыре, в которых, получается, бесполезно участвовал...» И с картинной горечью ладонью припечатал карточку к столу.

— В этом, конечно, есть стиль и определенный светский лоск. Но эпоха «желтой прессы» превратила футболистов в некое подобие рок-звезд. Мы в курсе про их миллионы, банные адюльтеры, разводы и склоки с бывшими женами по поводу алиментов, а бывает, и видим, как они, подобно дикарям, машут кулаками на улицах. Как вы относитесь к подобному флеру вокруг футбола?

— Скажу банальное. Случаев, о которых вы говорите, хватает в жизни вообще. В жизни футбольной их точно не больше, а то и меньше. Просто звезды на виду, вот и все. Другое дело, что когда ты на виду — нужно об этом помнить.

— Есть ли хоть что-то общее между поведением современных звезд российского футбола и тем, как относились к жизни игроки старой школы?

ИЗ ЛИЧНОГО АРХИВА

С супругой и домашними питомцами.

— С игроками старой школы такого было меньше. Отчасти потому, что в обществе были другие нравы, люди в силу разных обстоятельств были сдержаннее. Посмотрите в хронике, как по сравнению с нынешними выглядели трибуны на довоенном или послевоенном футбольном матче. Это почти театральная аудитория!

Кроме того, подобные случаи замалчивались, ну, кроме истории со Стрельцовым или отдельных, более мелких, но из которых тоже надо было сделать назидательное шоу, разного масштаба, естественно.

Помню, как однажды в ресторане я увидел за соседним столиком своего кумира, Валерия Харламова. И поскольку шампанское туда подносили ящиками, не мог не спросить об этом у папы. «Витя, — ответил сыну тактичный и мудрый Михаил Викторович, — сейчас можно, у них межсезонье».

— Предлагаю перейти от футбола к телевидению. Далеко не все болельщики, которые смотрят футбол по телевизору, в курсе того, что работа комментаторов на матчах не всегда организована идеально и иногда им приходится смотреть на поле со странных ракурсов. Какие комментаторские кабинки вам особенно запомнились?

— Примеров масса. Посвятил даже этому целую главу в книге «Нефартовый». Поскольку только что в связи с мощной акцией РФС для фанатов побывал на великолепной «АкБарс Арене», где есть даже гостиничные номера с видом на футбольное поле, вспомнился старый стадион в той же Казани. Там кабина располагалась примерно на уровне пятого ряда у самого углового флажка. Вы не представляете, как это было удобно для рассказа о событиях в штрафной! Но, к сожалению, только в одной штрафной. Вторая была для тебя в недостижимой дали у самого горизонта. Да и сидеть там было нельзя. Подоконник располагался так высоко, что даже я со своим ростом около 190 см мог выглядывать из окна только стоя.

ИЗ ЛИЧНОГО АРХИВА

С дочерьми и сыном.

Хотя это исключение. Чаще всего комментаторская находится, наоборот, на самой верхотуре, и ты смотришь на происходящее с высоты птичьего полета. Что становится поводом для стандартных шуток о гнезде Гусевых, Уткиных и Орловых.

Телемонитор традиционно маленький, не идущий ни в какое сравнение с плазменными экранами, у которых собираются любители футбола в спортбарах. Поэтому когда мы после просмотра видеоповтора подчас говорим сакраментальное: «это на усмотрение судьи» — не вините нас строго. Мы не боимся взять на себя ответственность, а просто ни фига не видим на этом спичечном коробке!

Но все побивает Албания. На матче сборной России в городе Шкодер мне предложили провести репортаж из кабинета директора стадиона. Его покрытый сукном стол с черным телефоном, который на полтора часа заменил мне обычный микрофон, к тому же стоял боком к небольшому, внимание, зарешеченному окошку. Что ж, репортаж из-за решетки изначально не мог закончиться удачно. Мы проиграли албанцам — 1:3.

— Но в эту кабину вас завела служебная необходимость, а вот предъявить претензии за падение со скалы и травму в проекте «Последний герой» вы могли только самому себе. Часто ли у вас возникали ситуации, когда вы задавали вопрос: «Зачем я это делаю?»

— Да, именно тот случай, о котором вы сейчас напомнили. Первый день, первый конкурс на «Последнем герое». На забытом богом острове в Доминикане надо всей командой максимально быстро протащить через джунгли к морю тяжеленную тачку, по дороге доставая из нее факелы и расставляя их в разных местах. И первая остановка — у склона горы. Черт меня дернул взять эту роль на себя. Но я — не самый юркий и ловкий, да и к тому же самый возрастной из команды — рванул в эту гору по скользкому бугристому склону. И в соперничестве с представлявшим наших соперников актером Сашей Лыковым, конечно же, полетел вниз, на торчащий из земли камень. Прямо подбородком. Сейчас вспоминаю со смехом и с тех пор ношу бородку. А тогда крови было прилично.

Зачем? Отвечаю: а кто, как не я?! Человек из Дирекции спортивного вещания! Должен подать пример этим певцам и артистам! Вот такая идиотская внутренняя аргументация и заставила.

— Готовы снова поучаствовать в шоу вроде «Последнего героя»?

— «Последний герой» — блистательный проект. Да, поехал бы и сейчас, но только ведущим. Честно говоря, я и тогда-то до определенного момента считал, что меня позвали не участником.

— Вы меломан со стажем, причем меломан, которому удалось свое увлечение музыкой превратить в сотрудничество с группой Jethro Tull: для них вы сделали перевод текстов песен. Как у вас получилось настолько тесно познакомиться с человеком из непривычной для вас сферы?

— Знакомство с Ианом Андерсоном, лидером группы Jethro Tull, которая просто до мурашек соответствует моему музыкальному вкусу, было мечтой, осуществить которую помог мой институтский одногруппник Володя Воронов. Работая в российском посольстве в Лондоне, он в 93-м пригласил меня туда на концерт. После окончания я дождался Иана у выхода. Так состоялось очень быстрое знакомство. А когда JT приехали в Москву, тот же Володя договорился с организаторами тура, и мы с музыкантами пошли в ресторан. Тут уже познакомились по-настоящему. Ну, а вылилось все не только в долгую дружбу, но и в сотрудничество, когда Иан предложил мне сделать стихотворный перевод текстов для буклета его очередного альбома. Теперь храню этот диск с книжечкой как особый экспонат в моей коллекции, насчитывающий многие сотни винилов и компактов.

— Меломанство — ваша эксклюзивная территория в семье или кто-то еще из родственников активно интересуется музыкой?

— Моя семья с большим пониманием и любовью относится к этой дружбе, чем к самой музыке. На разных этапах жизни, например, объединялись с дочками в любви к Земфире и «System of a Down». Конечно, они, как и моя жена Оля, ценят все главное в роке, но не углубляются так, как я. Ну, или углубляются, но в своих любимых исполнителей. Сын Миша тоже знает и любит базовые вещи из рока, но его страсть — рэп. И борьбу за его музыкальный вкус я безнадежно проигрываю.

— Другая музыка вас интересует?

— Не сомневаюсь в том, что русский рок жив. И не только потому, что меня связывают дружеские и невероятно приятные отношения с блистательными группами «Крематорий» и «Пикник», которые могу слушать сутки напролет. Очень нравится и другой мой приятель, Чиж, всю жизнь в восторге от Гребенщикова и Макаревича, с которым учился в одной школе: «Машина времени» родилась на наших глазах и играла на танцах в актовом зале.

Конечно, «Гражданская оборона», «Наутилус Помпилиус», «Калинов мост»... А матч Аргентина — Ямайка я комментировал в то время, когда автор будущей песни Володя Шахрин, по его словам, бродил где-то в окрестностях парижского стадиона «Парк де Пренс», думая о том, чего бы новенького сочинить.

«На стриптиз в Америке мы прошли по советским паспортам»

— Для человека, жизнь которого, по крайней мере до недавнего времени, состояла из множества командировок, вы удивительно стабильный семьянин с большим стажем...

— Здесь нет ничего натужного. Семья — это любовь. Пол Маккартни поет: «The love you take is equal to the love you make», то есть люби так, как ты хотел, чтобы любили тебя. В этом весь секрет.

— Плюс умение идти на компромиссы. Супруге, видимо, пришлось смириться с вашей работой, которая отнимает столько времени?

— Конечно. Оля все прекрасно понимает и принимает. Тем более что из нас двоих именно она — журналист по образованию: окончила журфак МГУ.

— Ваши дочери уже взрослые самостоятельные люди, сын учится за границей. Вам с Олей, должно быть, знакомо то, что психологи называют синдромом опустевшего гнезда. Как вы приняли такие перемены?

— Трое детей и трое внуков. Да, все разлетелись: кто подальше, кто поближе. Оля наполнила дом животными. У нас сейчас три кошки и четыре собаки. И очень пусто.

— Вас и ваших детей объединяет то, что вы выросли в семьях, где родители — весьма успешные в своих областях люди. Для детей такая ситуация часто связана с переживаниями по поводу того, что они останутся в тени заслуг своих родителей. Не мешала ли ваша известность дочерям и сыну в поисках себя?

— Во всех моих юношеских мечтах обязательно присутствовала мысль: я не должен огорчить и разочаровать моих родителей. Для этого они слишком хорошие люди.

Мои родители были (папы уже нет на этом свете) и остаются людьми очень успешными в своих областях. Об отце я уже сказал, а мама в свои 86 продолжает работать, она профессор, доктор наук, исследует работу мозга, читает лекции. А вот именно про известность родителей лучше спросить у моих детей.

— Сейчас не самое подходящее время для масштабных праздников, хотя могу предположить, что у вас были дни рождения, с которыми уже трудно конкурировать...

— Помню, как исполнилось двадцать во время стажировки в США. Пошли с друзьями на загадочный для московского студента стриптиз, а там — до 21 года. Прошли по... советским паспортам. Пустили гостеприимные американцы. Запомнился первый день рождения во время службы армии в Эфиопии, когда в 1977-м исполнилось 22. После почти трех месяцев войны очень хотелось домой. Ну и 60-летие, когда дочка тайком от меня привезла из Лондона в Москву моего сына-школьника. Сто лет их не видел, а тут — мы за столом, открывается дверь, и они входят. Невероятный сюрприз был для меня. На 65 такого не будет, не те времена сейчас. Посидим дома совсем в узком кругу. Но ничего, мы еще свое возьмем.

Илья ЛЕГОСТАЕВ.

КУРС ВАЛЮТ

По курсу ЦБ на 27.10.2020
1 USD — **76,4443**; 1 EURO — **90,4489**.

ДНИ РОЖДЕНИЯ

Игорь Бутман (1961) — джазовый музыкант, саксофонист, народный артист России, член Общественного совета при Минобороны РФ
Виктор Гусев (1955) — телеведущий, спортивный комментатор Первого канала
Николай Караченцов (1944–2018) — актер театра и кино, певец, народный артист РСФСР
Олег Котов (1965) — российский космонавт №100
Сергей Нарышкин (1954) — государственный, политический и военный деятель, директор Службы внешней разведки РФ
Лидия Русланова (1900–1973) — эстрадная певица, заслуженная артистка РСФСР

ДАТСКИЙ УГОЛОК

Всемирный день аудиовизуального наследия
Международный день плюшевого мишки
1905 г. — на Балтийском заводе заложен броненосец «Император Павел I»
1925 г. — американский инженер Фред Уоллер патентует водные лыжи
1968 г. — в Москве, в доме №14/16 по улице Чкалова (сейчас — Земляной Вал), была обворована квартира великого скрипача Давида Федоровича Ойстраха. По мотивам этой истории братья Вайнеры в 1972 году написали роман «Визит к Минотавру», экранизированный в 1987 году

ПОД ГРАДУСОМ

По информации Гидрометцентра России, сегодня температура **ночью** в Москве 3...5°, **днем** в Москве 10...12°. Переменная облачность, без осадков, ветер южный, юго-восточный, 5–10 м/с.
Восход Солнца — **7.23**, заход Солнца — **17.02**, долгота дня — **9.39**.
По данным ИЗМИРАНа и Лаборатории магнитобиологии, ожидаются небольшие возмущения геомагнитного поля.

ГОРЯЧАЯ ПЯТЕРКА АНЕКДОТОВ «МК»

1 Таксист клиенту:
— Не беспокойтесь из-за запаха, это у меня просто в машине вчера пролилось кое-что.
Клиент:
— Ничего страшного, я уже пару дней запахов вообще не чувствую.

2 — Почему у вас колбаса такого странного цвета — то ли черненькая, то ли зелененькая?
— Она из хамелеонов.

3 Взрослая жизнь — это когда в супермаркете у дома у тебя появляется нелюбимый кассир.

4 — Мужчина, можете не материться при ребенке?
— Вообще-то я слова перечисляю, которые он на моей машине нацарапал...

5 В больнице:
— Дедушка, не волнуйтесь, мы вас обязательно вылечим. Вы еще до пенсии доживете.

© ЗАО «Редакция газеты «Московский Комсомолец», 2020. Торговая марка и торговое имя «Московский Комсомолец», «МК» является исключительной собственностью ЗАО «Редакция газеты "Московский Комсомолец».
Перепечатка материалов и использование их в любой форме, в т.ч. в электронных СМИ, без письменного разрешения редакции не допускается.
Редакция не несет ответственности за достоверность и содержание рекламных материалов.

МК
АДРЕС РЕДАКЦИИ И ИЗДАТЕЛЯ: 125993, Москва, улица 1905 года, 7, стр. 1.
ЭЛЕКТРОННЫЙ АДРЕС РЕДАКЦИИ INFO@MK.RU
Редакция знакомится с письмами читателей, не вступая в переписку. Рукописи не рецензируются и не возвращаются. «Выпуск издания осуществлен при финансовой поддержке Федерального агентства по печати и массовым коммуникациям».
Контактные телефоны: (495) 609-4444, (495) 609-4433
Служба распространения: ООО «Агентство «МК» тел. (495) 665-40-80
Газета отпечатана офсетным способом в ОАО «Московская газетная типография». 123995, ГСП-5, Москва, Д-22, ул. 1905 года, 7.
Наши индексы: 55061, 38686 – в Объединенном каталоге «Пресса России», том 1-й.
1 2 3 4 5 6 7 8 9 10 11 12 13 14 15 16
Заказ №: 2396
Общий тираж: 1.875.179
СВОБОДНАЯ ЦЕНА

Рекламно-информационное агентство Окна
принимает объявления от частных лиц и организаций в газету "МК".
781-47-37 (многоканальный), 781-47-36, 781-47-40

СРОК ПОДПИСАНИЯ ГАЗЕТЫ В ПЕЧАТЬ 18.30
Дежурный редактор: Ольга БАКШЕЕВА
НОМЕР ПОДПИСАН В 18.30
УЧРЕДИТЕЛЬ: Гусев Павел Николаевич
СВИДЕТЕЛЬСТВО О РЕГИСТРАЦИИ СМИ: ПИ №ФС77-42977 от 10.12.2010, выдано Федеральной службой по надзору в сфере связи, информационных технологий и массовых коммуникаций (Роскомнадзор)
Главный редактор Павел ГУСЕВ

Еженедельные выпуски «МК» выходят и распространяются в 55 регионах России: Астрахани, Барнауле, Белгороде, Биробиджане, Брянске, Великом Новгороде, Владивостоке, Владикавказе, Владимире, Волгограде, Вологде, Воронеже, Горно-Алтайске, Грозном, Екатеринбурге, Иркутске, Калининграде, Кемерово, Краснодаре, Кургане, Курске, Липецке, Магасе, Майкопе, Нальчике, Нижнем Новгороде, Новосибирске, Орле, Оренбурге, Перми, Петропавловске-Камчатском, Пскове, Ростове-на-Дону, Рязани, Санкт-Петербурге, Саратове, Севастополе, Серпухове, Симферополе, Смоленске, Ставрополе, Сургуте, Тамбове, Твери, Томске, Тюмени, Улан-Удэ, Уфе, Хабаровске, Чебоксарах, Челябинске, Черкесске, Элисте, Южно-Сахалинске, Якутске, а также в США, Канаде, Германии, на Украине, в Латвии, Израиле, Эстонии, Казахстане, Киргизии, Австралии, Молдове.