ISSN 1562-1987

РОССИЙСКУЮ НЕФТЬ ПЕРЕВОЗЯТ 600 «ТЕНЕВЫХ» ТАНКЕРОВ

Читайте 2-ю стр.

WWW.MK.RU
ИЗДАЕТСЯ С 11 ДЕКАБРЯ 1919 ГОДА
Ежедневная общественно-политическая газета
Распространяется в 89 субъектах РФ
Цена в розницу договорная

МК
МОСКОВСКИЙ КОМСОМОЛЕЦ

№38 (28.982)
пятница 3 марта 2023
MOSKOVSKIJ KOMSOMOLETS

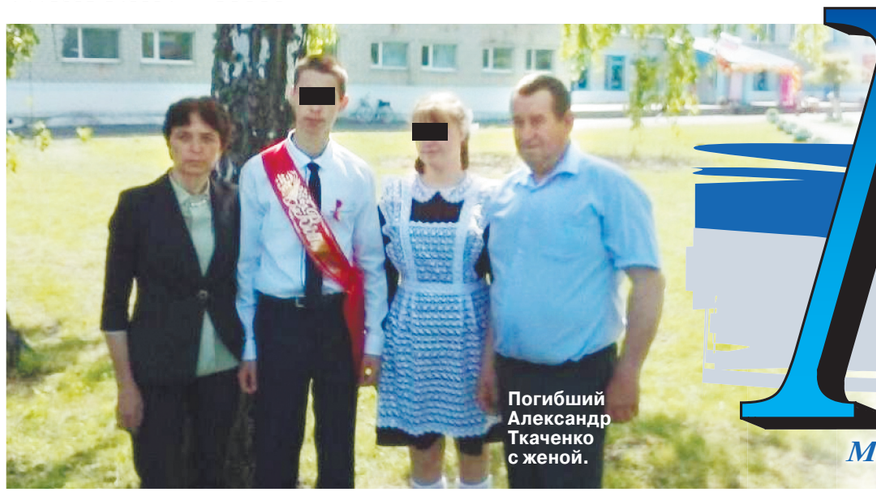

Погибший Александр Ткаченко с женой.

ЗЛОБА ДНЯ

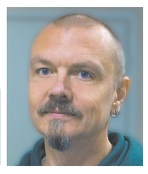

Дмитрий ПОПОВ, обозреватель

УКРАИНА НА ТРОПЕ БАСАЕВА

Сейчас, после террористического рейда укронацистов в Брянской области, словосочетание «красная линия», если опять прозвучит, может звучать только в одном варианте. Никакой больше «ширины», никаких оттенков красного. Один вариант: киевский режим перешел «красную линию», пощады не будет, только тотальное уничтожение.

Почти 24 года назад, в сентябре 1999-го, Путин, тогда еще председатель правительства, сказал, что нужно делать с террористами: «мочить в сортире». Время опять пришло. Потому что нечисть возродилась. И действует теми же басаевскими методами, устраивая рейды на мирные поселки. Все это уже было. И точно так же, как когда-то террористов оправдывали западные СМИ, происходит и сейчас. Уже визжит из-за границы иноагент Дзядко, главред СМИ-иноагента «Дождь», что все это вранье, никакого нападения не было, это происки российской пропаганды, желающей выставить Украину террористическим государством.

Пусть расскажет об этом семье убитого украинскими террористами водителя, который вез детей к школьному автобусу. Расскажет десятилетнему мальчику Феде, который, получив ранение в грудь, сумел спрятать двух девчонок в лесополосе и поймать попутку, чтобы добраться с ними до школы. Федор, госпитализированный с касательным ранением, — герой. Он, без сомнения, должен быть представлен к высокой награде.

Читайте 3-ю стр.

СВОБОДНАЯ ТЕМА

Жаннат ИДРИСОВА, публицист

СПЕЦОПЕРАЦИЯ УКРЕПИЛА ТРЕНД НА НРАВСТВЕННОСТЬ

Читайте 3-ю стр.

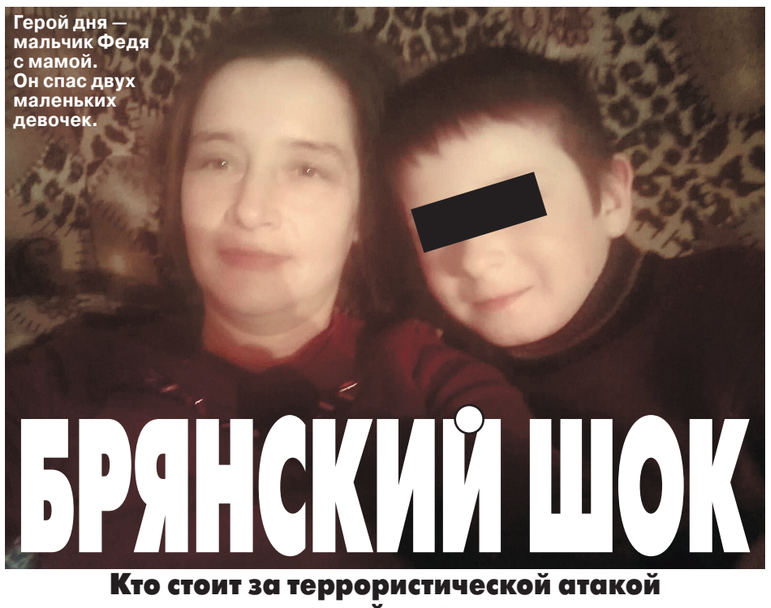

Герой дня — мальчик Федя с мамой. Он спас двух маленьких девочек.

БРЯНСКИЙ ШОК

Кто стоит за террористической атакой на российские села

Несколько сел Климовского района Брянской области, расположенные в непосредственной близости от границы с Украиной, превратились утром в четверг в театр военных действий. Все это напоминало съемки остросюжетного фильма о войне — но, увы, происходило на самом деле. Итог нападения трагичен: как минимум два человека погибли, один ранен, жители в шоке, восстановление объектов инфраструктуры займет не один день. «МК» восстановил хронику трагических событий 2 марта.

Основной удар пришелся на два села — Любечане и Сушаны. Оба находятся недалеко от Украины, Любечане так вообще вплотную примыкают к границе. Между ними — 20 километров по извилистой дороге. И, судя по рассказам местных жителей, люди, атаковавшие села, разделились на две группы и пошли в наступление практически одновременно.

Сушаны

Жительница Новоропского сельского поселения Ирина, находившаяся в момент нападения диверсантов в селе Сушаны, рассказала о том, как происходило нападение на село. По ее словам, диверсанты записывали в селе видео и пытались повесить на здание администрации какой-то флаг.

«Я находилась в здании администрации и увидела, как по улице идут шесть человек в камуфляжной форме и один в какой-то белой форме. Кроме того, у них на руках были белые и желтые повязки. Все они были с оружием. Я сразу же вызвала соответствующие службы».

Женщине повезло — она вместе с подругой-фельдшерицей закрылась в офисе, и налетчики к ним не сунулись. Однако другим сушанцам пришлось несладко. Вот что рассказал телеграм-каналу Readovka один из местных жителей. «Я вышел из дома, мне говорят: «Руки вверх!» Автомобиль обстреляли. Нацепили наручники и заставили кричать «Слава Украине!».

Читайте 3-ю стр.

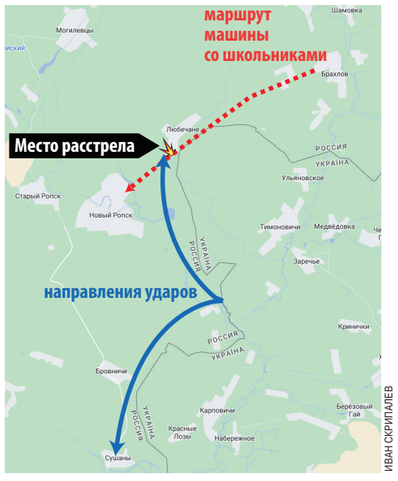

ИВАН СКРИПАЛЕВ

ОГУРЦЫ РАСЦВЕЛИ ПО ВЕСНЕ

С увеличением светового дня тепличные овощи стали дешеветь

Галопировавшие с начала января цены на огурцы умерили пыл, снизившись на 7,6%. В результате Росстат зафиксировал в феврале общую дефляцию, которой в этом месяце не было как минимум десять лет. По словам экспертов, ситуация связана с особенностями тепличного производства огурцов в зимний период: в какой-то момент, с увеличением светового дня, отпадает надобность в повышенном расходе электроэнергии, соответственно, конечный продукт дешевеет.

Читайте 2-ю стр.

КРЕДИТ ДЛЯ ЛЮБИМОЙ

Какие подарки и за сколько мужчины готовят на 8 Марта

Российские мужчины планируют потратить минимум 7 тыс. рублей на подарок своим прекрасным половинам 8 Марта. При этом максимальная сумма покупки в три раза больше — 22 тыс. рублей. Об этом свидетельствуют результаты исследования одного из торговых агрегаторов. Однако независимые эксперты просят женщин не спешить радоваться. Большинство граждан предпочтут купить небольшой букетик и коробку конфет, нежели приобрести что-то дорогостоящее, так как лишних средств у людей попросту нет.

Читайте 2-ю стр.

ГЕННАДИЙ ЧЕРКАСОВ

ИНОМАРКИ ТРЕТЬЕЙ СВЕЖЕСТИ

Операторы каршеринга начали распродавать «докризисный» флот

СОЦСЕТИ

Уже скоро в открытую продажу поступят тысячи относительно новых автомобилей ушедших из России в прошлом году марок. Обслуженных, тщательно отчищенных — но, и в этом нюанс, не менее года проработавших в столичном каршеринге. О такой программе уже открыто заявил один из операторов поминутной аренды, подобные варианты рассматривают и другие участники рынка. Зачем бизнесмены это делают, кого видят в качестве покупателей и стоит ли брать такие авто — выяснил «МК».

Читайте 4-ю стр.

ВМЕСТО ТАРАКАНОВ РАБОТНИКИ МАГАЗИНА ОТРАВИЛИ ЖИЛЬЦОВ

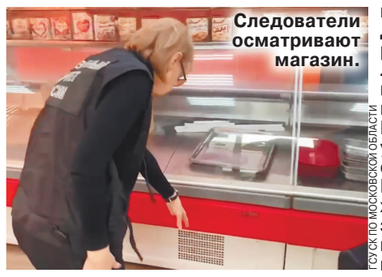

Следователи осматривают магазин.

ГОУСК ПО МОСКОВСКОЙ ОБЛАСТИ

Жители дома по Большой Серпуховской улице в Подольске были вынуждены обратиться за медицинской помощью после того, как в продуктовом магазине на первом этаже потравили тараканов. У двух человек из пяти пострадавших произошел аллергический отек Квинке.

Как стало известно «МК», 1 марта около 21.30 52-летний Михаил (все имена изменены) возвращался с работы домой, когда ему позвонила супруга и пожаловалась на резкий и неприятный запах в квартире. Когда мужчина вошел в подъезд, то сразу ощутил першение в горле, а следом и кашель — из глаз полились слезы. Откуда исходил запах, загадкой для него не стало. На первом этаже располагался электрощит, висящий на стене, граничащей с продуктовым магазином. По всей видимости, стена не являлась герметичной. Уже в своей квартире Михаил понял, что этот же запах через вентиляцию проник и в комнаты. 50-летняя супруга пожаловалась на общее недомогание, плохо себя почувствовал и 14-летний сын. Ситуация усложнялась тем, что и женщина, и подросток страдали от аллергии, и у мальчика начался отек Квинке. Пришлось срочно вызывать медиков, которые госпитализировали пострадавших в больницу. Как удалось установить сотрудникам МЧС, резкий химический запах распространился в квартиры по одному вентиляционному стояку. Еще трое жильцов подъезда обратились за медицинской помощью. Именно под квартирами пострадавших располагается продуктовый магазин, который был уже закрыт. Однако рядом с ним располагается промтоварный магазин, где дежурил ночной сторож. Он через имеющийся проход впустил полицейских в продуктовый магазин. Все сомнения исчезли — источник запаха был здесь. По телефону удалось связаться с хозяевами, а те рассказали, что в магазине как раз в среду вечером травили тараканов. Жильцы дома поведали, что как только этот продуктовый открылся, в доме завелись тараканы и мыши. 1 марта специалист-дезинсектор провел санобработку, закрыл двери и ушел. По всей видимости, пары вещества через вентиляцию попали в квартиры.

Как сообщила старший помощник руководителя ГСУ СК по Московской области Ольга Врадий, возбуждено уголовное дело по факту оказания услуг, не отвечающих требованиям безопасности и повлекших отравление нескольких жильцов многоквартирного дома, среди которых был ребенок.

Продолжение темы читайте на 4-й стр.

telegram:@mk_srochno

В НОМЕР! срочно!

+7(495) 707-29-98, mknews@mk.ru

ТЕЛЕВЕДУЩАЯ ВЕРБИЦКАЯ НЕ ПОДЕЛИЛА ДОРОГУ С ГРУЗОВИКОМ

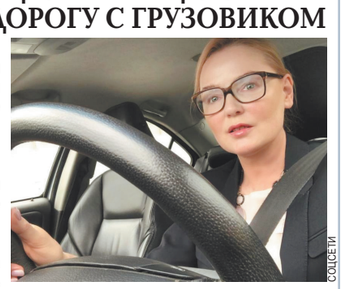

СОЦСЕТИ

Известная диктор и телеведущая Лариса Вербицкая попала в мелкое ДТП 2 марта на юго-западе Москвы.

Как удалось выяснить «МК», авария произошла возле метро «Беляево». 63-летняя заслуженная артистка России двигалась в сторону центра на своем авто марки Genesis.

— Грузовик с соседней полосы перестроился влево и въехал в мою машину. Я ехала по левому ряду, — пожаловалась Вербицкая правоохранителям.

Она сама вызвала к месту ДТП сотрудников ДПС для оформления аварии, а от «скорой помощи» отказалась.

У машины Вербицкой в результате аварии помят багажник, а КамАЗ не пострадал.

ШАХМАТИСТ РАСТЛЕВАЛ ЮНУЮ УЧЕНИЦУ НА КОЛЕНЯХ

Свою девичью честь смогла отстоять третьеклассница столичной школы, которая пожаловалась на педагога-педофила другой учительнице.

Как стало известно «МК», 28 февраля 9-летняя девочка подошла к классной руководительнице и попросила ее поговорить с учителем по шахматам. Третьеклассница пожаловалась на домогательства со стороны 61-летнего мужчины. Преподаватель, уроженец Республики Крым, — известный шахматист. В 2018 году занял первое место на состязаниях в Керчи. В Москве, помимо работы в школе, он занимается репетиторством.

Сначала классная руководительница не поверила словам воспитанницы, решив, что девочка преувеличивает.

Со слов школьницы, неприятный инцидент произошел на дополнительном занятии по шахматам, которое девочка посещает раз в неделю. Кабинеты школы оборудованы видеокамерами, поэтому первым делом было решено просмотреть записи. Сначала педагог по шахматам сидел за своим столом, дети были рядом. А потом вдруг начал домогаться школьницы.

Шокированная классная руководительница вызвала на разговор седовласого коллегу, а потом сообщила о ЧП директору. Из учебного учреждения мужчину уволили в тот же день. В отношении педагога возбуждено уголовное дело по статье «Насильственные действия сексуального характера».

МАТЬ ЖЕРТВЫ ЛЮБОВНОЙ ДРАМЫ ПОТРЕБОВАЛА ОТ УЧАСТКОВОГО ПОЖИЗНЕННОГО СОДЕРЖАНИЯ

Компенсацию от участкового хочет получить безутешная мать, у которой в 2016 году застрелили сына-кормильца на парковке торгового комплекса на Киевском шоссе. С молодым человеком и его коллегой по работе расправился бывший муж дамы, который затем совершил суицид. Родственница подала в суд на полицейского, который, по ее мнению, не предотвратил трагедию и поэтому должен содержать саму даму, ее брата-инвалида и других членов семьи.

Как ранее сообщал «МК», убитый мужчина (на тот момент ему было 32 года) переехал в Московский регион из Саратова со своей семьей — женой, дочкой, родительницей и ее братом-инвалидом. По некоторым данным, вскоре мужчина закрутил роман с женщиной, которая была старше его на 16 лет. Они работали в одной компании.

Коллега к тому времени оформила развод, воспитывала троих взрослых детей. Ее бывший муж, который увлекался охотой и имел несколько зарегистрированных карабинов, по всей видимости, не до конца охладел к экс-супруге. Он неоднократно угрожал женщине, та писала заявления в полицию, и участковый время от времени проводил воспитательные беседы с охотником. Увы, эти разговоры не дали результата. В один из дней ревнивец проследил за женой и напал на нее в тот момент, когда она с коллегой подъехала к зданию ТЦ. Как только они вышли из машины, ослепленный ненавистью мужчина расстрелял обоих, а потом покончил с собой.

СК возбудил уголовное дело в отношении участкового из Истринского района, где проживал убийца. Следователи пришли к выводу, что страж порядка не изъял у ревнивого гражданина огнестрельное оружие и это привело к трагическим последствиям. В 2019 году полицейского осудили на год и десять месяцев за халатность, а также запретили занимать государственные должности в течение трех лет.

Семья жертвы приговором осталась недовольна. Убитый был единственным кормильцем — содержал жену, дочь (на тот момент девочке было 12 лет), а также помогал деньгами матери, которая заботилась о брате-инвалиде и поэтому не могла работать.

Родительница, оказавшись в безвыходной финансовой ситуации, обратилась с иском в Истринский городской суд. В своем иске женщина посчитала, что участковый должен взять опеку над ее больным братом и выплачивать ежемесячную компенсацию — как ему, так и всей семье убитого. Также истица потребовала возместить ей причиненный моральный ущерб, так как после убийства сына она стала страдать от психического расстройства и даже лежала в больнице. По ее словам, она до сих пор принимает сильные психотропные лекарства.

Судьи в конечном счете приняли решение, что компенсировать ущерб (его служители Фемиды определили в 1 млн рублей) должен будет не сам участковый, а МВД. Юристы полицейского ведомства с этим не согласились и подали апелляцию.

ДЕВУШКА, СГОРЕВШАЯ В ЛИФТЕ, МЕЧТАЛА НАУЧИТЬСЯ ТАНЦЕВАТЬ

Всего месяц успела пожить в Москве 19-летняя жительница Санкт-Петербурга, которая 1 марта сгорела заживо в лифте дома на улице Тайнинской. Девушка приехала из Северной столицы, чтобы отучиться на хореографа, и стала невольной жертвой трагических обстоятельств.

Как уже сообщал «МК», пожар случился на первом этаже многоквартирного дома. Пламя вспыхнуло на первом этаже совершенно неожиданно и сразу охватило практически все пространство от лестницы до двух лифтов. Как раз в этот момент консьержка связывалась с аварийной службой — с самого утра в доме постоянно мигал свет, и женщина пыталась вызвать электриков. А с 12-го этажа на первый тем временем спускался маленький пассажирский лифт. Он остановился, но открыться не смог, и девушка, которая находилась в нем, сгорела заживо.

Соседи рассказали, что уже третий год подряд они заходят в лифты этого подъезда с тревогой — они без конца ломались и застревали. И вот забрезжила надежда, что в наступившем году их поменяют, но произошло ЧП. Уже практически все соседи уверены в том, что произошло короткое замыкание.

Родители погибшей уже приехали в Москву, однако не нашли в себе силы остановиться в квартире, где жила их дочь. Сейчас они живут у родственников.

МНОГОДЕТНЫМ В ПОДМОСКОВЬЕ РАЗРЕШИЛИ ПАРКОВАТЬСЯ БЕСПЛАТНО

Бесплатно парковать свои автомобили на платных стоянках Московской области смогут впредь многодетные семьи из Подмосковья. В четверг региональный парламент принял закон о введении этой льготы.

Как стало известно «МК», речь идет о парковках, расположенных на землях государственной и муниципальной собственности, и о транспортных средствах категорий М1 и М2: легковых автомобилях и минивэнах, где более 8 пассажирских сидений. Главное условие получения льготы: автомобиль должен быть зарегистрирован на одного из родителей, опекуна или попечителя, имеющего трех и более детей.

На сегодняшний день в Подмосковье более 3 тысяч парковок, но платных среди них менее 1%. При этом областной Минтранс аж с 2014 года сообщает о том, что концепция платных парковок находится в разработке, и все это время чиновниками определяются места наибольшего притяжения транспорта. В скором времени платные парковки появятся у большинства торговых центров и вокзалов в городах-спутниках Москвы.

ПОЛЯ ХОТЯТ ОБРАБАТЫВАТЬ ОТ ВРЕДИТЕЛЕЙ БЕСПИЛОТНИКАМИ

Использовать беспилотные летательные системы для обработки сельхозугодий предлагает Минэкономразвития. Как стало известно «МК», эксперимент предлагается провести на территориях Алтайского, Краснодарского и Ставропольского краев, Ростовской, Белгородской, Самарской, Новосибирской и Нижегородской областей, а также в Республике Татарстан.

Сегодня обработка полей пестицидами, агрохимикатами проводится тремя способами: с помощью наземной техники, пилотируемой авиации, а также с использованием ручных распылителей. Все три способа имеют свои недостатки. Наземная техника повреждает растения, кроме того, с ее помощью можно обрабатывать не все культуры. А еще такую технику нельзя использовать на переувлажненных почвах. Самолеты лишены этих недостатков, но они недостаточно маневренны, их использование сильно зависит от погодных условий. Ручная обработка с помощью распылителей малоэффективна и сопряжена с высоким риском для здоровья персонала. Беспилотные летательные системы лишены всех этих недостатков.

В рамках эксперимента планируется использовать беспилотники с взлетной массой более 30 килограммов. Они будут летать со скоростью не более 16 м/с на высоте не более 15 метров. Аппараты должны быть оборудованы системами предупреждения столкновений, то есть они смогут облетать препятствия. Опылять растения они будут по заранее установленной программе. Границы обрабатываемых территорий должны будут находиться не менее чем в трехстах метрах от населенных пунктов. Предполагается, что эксперимент продлится три года.

NON-STOP

Подготовила Ирина СЕЛИВЕРСТОВА

КАДР

АР

В Калифорнии продолжаются невиданные снегопады, укрывшие штат трехметровым снежным покровом. Аварийные бригады пытаются доставить еду и медикаменты горным общинам, оказавшимся в затруднительном положении из-за непрерывного зимнего шторма. Но, чтобы добраться до некоторых районов, может потребоваться больше недели.

ЭКОНОМИКА

БОЛЕЕ 40% ПРЕДПРИЯТИЙ МАЛОГО И СРЕДНЕГО БИЗНЕСА В РОССИИ СОЗДАНЫ ЖЕНЩИНАМИ

2 марта Валентина Матвиенко встретилась с женщинами-предпринимателями в Совфеде. «Женщины всегда заботились о детях, доме и семье. В новой реальности, в которой мы сейчас живем, для женского бизнеса открываются новые широкие возможности и перспективы», — сказала Валентина Матвиенко. Среди ИП, выпускающих одежду и текстиль, — «женских» более 60 процентов. В социальной сфере — более 90%. Каждый пятый стартап в области агротехнологий основан женщиной. «Женщины восприняли период беспрецедентных санкций как время возможностей. Около четверти предпринимательниц воспользовались уходом западных компаний с нашего рынка», — отметила Матвиенко.

ЗА БУГРОМ

ФИГУРКА, КУПЛЕННАЯ НА РАСПРОДАЖЕ, ОКАЗАЛАСЬ РАРИТЕТОМ

Житель Глостершира (Англия), заплативший за симпатичную фарфоровую статуэтку на дворовой распродаже всего 2 фунта, и не подозревал, что приобрел ценный антиквариат. Оказалось, что эта фигурка знаменует собой зарождение фарфорового производства в Англии и демонстрирует одну из первых попыток изготовления таких статуэток в середине XVIII века. В данный момент владелец отдал ее в аукционный дом «Hanson Holloway's Ross», ожидается, что за нее удастся получить сумму от 20 до 30 тысяч фунтов.

СОЦСЕТИ

ПРЕЗИДЕНТ

УРОКИ ПУТИНА

Несмотря на теракт в Брянской области, президент нашел время для педагогов

Владимир Путин из-за событий в Брянской области не поехал в Пятигорск, однако не отказался от участия в части запланированных там мероприятий. По видеосвязи он открыл Год педагога и наставника и объяснил учителям их главные задачи — воспитывать патриотов, закладывать основы духовного суверенитета. В Брянской области, по словам президента, произошел теракт. «Но ничего у них не получится. Мы их дожмем», — пообещал Путин.

KREMLIN.RU

2 марта Владимира Путина ждали в Пятигорске. Он должен был посетить Центр знаний Машук, который позиционируется как «школа для тех, кто учит», и открыть там Год педагога и наставника. В программе также значились общение с самими наставниками и вручение наград педагогам, воспитавшим героев последних военных кампаний — в Чечне, Сирии и на Украине. В завершение визита президент по традиции планировал пообщаться с губернатором Ставропольского края Владимиром Владимировым. Однако уже с утра журналистам, освещающим работу главы государства, стало известно, что поездка не состоится. Сообщений о диверсантах и захвате заложников в соцсетях на тот момент еще не было, но президент, по всей видимости, уже что-то знал.

Позже его пресс-секретарь Дмитрий Песков подтвердил, что события в Брянской области заставили президента остаться в Кремле — он получает постоянные доклады по линии силовых ведомств о «действиях по противодействию террористам». Вместе с тем ситуация в приграничье не потребовала созыва экстренного заседания Совбеза, как поспешили сообщить некоторые СМИ (он соберется по графику в пятницу, 3 марта), а также полного отказа от ранее запланированных мероприятий. В районе 15.00 Владимир Путин отвлекся от докладов силовиков, чтобы выйти на связь с Пятигорском и дать старт Году педагога и наставника, формальным поводом для проведения которого стал отмечаемый в 2023 году 200-летний юбилей Константина Ушинского.

Президент заявил, что главная задача тематического года — привлечь внимание общества к нелегкому труду педагогов. «Нужно больше рассказывать о том колоссальном вкладе, который они вносят в достижения всей страны», — подчеркнул Путин. Он отметил, что историческая миссия российского образования всегда состояла в воспитании патриотов и система с ней успешно справляется. Мудрость педагогов вдохновляла (и вдохновляет) учеников на научные триумфы, спортивные рекорды и достижения в труде. «А сейчас солдаты и офицеры, воспитанные нашей школой, мужественно и героически защищают Россию от неонацистов и террористов», — напомнил Путин. Эта фраза позволила перекинуть мостик к событиям в Брянской области, где, по словам главы государства, было совершено очередное преступление: террористы «проникли на приграничную территорию и открыли огонь по гражданским лицам». О масштабах нападения и удерживаемых заложниках президент ничего не сказал. А действия нападавших описал так: «Видели, что это гражданская машина — «Нива» обыкновенная. Видели, что там сидят гражданские лица и дети. Открыли огонь по ним».

Путин заявил, что такие люди, как боевики, напавшие на Брянскую область, видят свою задачу шире: они хотят лишить россиян исторической памяти, традиций и языка. Ушинский, напомнил он, назвал попытки отнять у народа язык «невыносимым насилием». «Это насилие, настоящее преступление, совершают как раз неонацисты, о которых я сейчас сказал, и их хозяева», — объяснил педагогам президент. Под хозяевами, по всей видимости, подразумевался коллективный Запад, который «даже не обратит внимания на сегодняшнее преступление». «Но вновь повторю: ничего у них не получится — мы их дожмем», — подчеркнул ВВП, опять-таки не конкретизируя, кто именно имеется в виду — диверсанты, киевский режим, Запад или все вместе взятые.

Вернувшись к тематике мероприятия, президент сообщил, что в России на всех уровнях от школы до вузов будет формироваться суверенная система образования — это «чрезвычайно важная базовая вещь». Учителя и наставники, по его словам, должны создавать прочную основу не только «нашей безопасности, технологической независимости и экономической самодостаточности», но и «духовного, ценностного суверенитета». Для этого с 1 сентября 2023 года в школах начнут действовать единые обязательные к применению образовательные программы по общественно значимым дисциплинам — русскому языку, литературе, географии, обществознанию и истории. «Качество преподавания этих дисциплин будем на всех уровнях повышать», — сказал ВВП.

Изначально мероприятие планировалось в формате диалога. Но на обмен мнениями с учителями и наставниками, застывшими у своих экранов, времени в изменившемся графике главы государства уже не хватило. Однако Путин пообещал: предметный разговор с педагогическим сообществом обязательно состоится — впереди еще целый год. «Знаю, что вопросов очень много. Мы обязательно их будем обсуждать»,— заверил он. В числе требующих рассмотрения тем он назвал улучшение условий труда и социальный статус педагогов, нюансы преподавания общественно значимых дисциплин, техническое состояние образовательных учреждений, а также привлечение участников СВО к наставничеству в школах и вузах.

Елена ЕГОРОВА.

ПОДАРКИ

КРЕДИТ ДЛЯ ЛЮБИМОЙ

с 1-й стр.

Мужчины в России хотят уложиться в семь тысяч рублей на подарок на Восьмое марта. «Популярными вариантами являются ювелирные изделия (24%) и парфюмерия (23%). Еще 15% мужчин подарят партнершам косметические средства для ухода за лицом и телом, 12% — смартфоны и гаджеты», — говорится в исследовании. Между тем почти половина опрошенных мужчин планирует подарить своим партнершам цветы.

В этом нет ничего удивительного: традиционно на 8 Марта самым большим спросом пользуются цветы — их покупают чаще всего. Средний чек на покупку букета к 8 Марта вырастет на 10–12% к аналогичному периоду прошлого года, прогнозируют аналитики «Чек индекса», оператора фискальных данных (учитывает данные 1,1 млн онлайн-касс в России). Цветы в подарок обойдутся в среднем почти в 3 тыс. рублей.

В числе популярных презентов — кондитерские изделия и косметика, а также игрушки. Российские мужчины охотно приобретают женщинам мобильную или бытовую технику, а также разные сертификаты в магазины нижнего белья, косметические бутики или ювелирные салоны. Этот набор предпочтений не меняется из года в год, и, наверное, любой женщине будет приятно получить в подарок красивый букет, любимые сладости или ювелирное изделие. Поэтому мужчины стараются не рисковать и выбирают подарки, которые точно обрадуют жен, дочерей, сестер и матерей. Коллегам чаще всего покупаются цветы и кондитерские наборы.

Что касается трат на Женский праздник, то это очень индивидуальный вопрос, отмечает управляющий партнер коммуникационного агентства B&C Agency Иван Самойленко. По его мнению, несмотря ни на какие экономические трудности, наши мужчины вряд ли будут экономить на подарках для любимых.

«Цветы у нас в стране дорожают, это происходит из-за сокращения импорта и роста стоимости исходного материала. Даже те цветы, которые выращиваются в России, зависят от посадочного материала из-за границы (его стоимость в этом году вырастет на 10–20%). Потому и цены на цветы идут вверх. Но это не значит, что мужчины будут искать варианты подешевле — для женщин в этот день будет приобретен лучший букет и подарок, сколько бы они ни стоили», — полагает он.

Между тем не все эксперты разделяют столь оптимистичный настрой. Исследования относительно того, сколько россияне готовы потратить на подарки к праздникам, проводятся постоянно самыми разными сервисами и организациями. Например, агентство Deloitte в прошлом году фиксировало, что российские мужчины готовы потратить на подарок к 8 Марта 2–4 тысячи рублей в среднем (более 60% опрошенных). Это больше, чем в 2019–2020 годах, на 1 тысячу рублей. А вот исследования компании Avito в этом году говорят о средней стоимости подарка к празднику на уровне 5 тысяч рублей.

«Нет ничего удивительного в том, что данные разных исследований цифр сильно отличаются. Клиенты одних компаний, проводящих или заказывающих опросы, вероятно, располагают большими средствами, чем россияне, которые пользуются, к примеру, сайтом бесплатных объявлений. Точно также мы бы увидели впечатляющие суммы на подарки от компаний люксового сектора — у них потребитель совсем другой, более состоятельный, — рассказывает руководитель аналитического департамента AMarkets Артем Деев. — Если судить по данным маркетинговых исследований, которые изучают потребительское поведение, то наверняка мы увидим снижение затрат на подарки. Поскольку наши граждане перешли к экономии средств и не самые главные затраты пытаются урезать».

Впрочем, в распоряжении сильного пола остается еще одна возможность сделать приятное любимым — взять микрозаймы на подарки. И, судя по статистике Moneyman. это, уже происходит. Средняя запрашиваемая сумма займа к 8 Марта составила 7,4 тысячи рублей. Как раз столько и требуется на среднестатистический подарок в Женский день! Ну а отдавать долг — это уже будни, а не праздник...

Людмила АЛЕКСАНДРОВА.

САНКЦИИ

ТАНКЕР ГРЯЗИ НЕ БОИТСЯ

Москва продолжает наращивать «теневой» нефтяной флот

Размер «теневого» флота, готового содействовать экспорту российской нефти, составляет примерно 600 судов, сообщает CNN. Это примерно 10% от общего мирового количества крупных танкеров. Эксперты американского телеканала делят накопленную Москвой морскую армаду на «серые» и «темные» корабли, которые зачастую отключают систему автоматической идентификации, что не позволяет определить их габариты и маршрут передвижения. Воспрепятствовать подобным схемам сбыта «черного золота» практически невозможно, поскольку их задержание любыми международными силовыми структурами будет расценено как пиратство.

«Серыми» кораблями, по мнению CNN, считаются суда, проданные европейскими владельцами в прошлом году ближневосточным и азиатским фирмам. В свою очередь, «темные» танкеры принадлежат иранским и венесуэльским компаниям, уже не первый год находящимся под западными санкциями и давно научившимся преодолевать ограничительные препоны. Ежемесячно, по данным американского телеканала, Россия привлекает в свой «теневой» флот от 25 до 35 судов, расширяя тем самым географию экспортных поставок энергоресурсов. Насколько эта информация соответствует истине и правда ли, что российской «теневой» флот позволяет нашей стране успешно обходить западные санкции, касающиеся отечественных нефтепродуктов, «МК» рассказал эксперт Финансового университета при Правительстве РФ Игорь Юшков.

— Как в принципе можно отличить танкер, официально перевозящий российскую нефть, от танкера из «теневого» флота?

— К непосредственно российскому флоту причисляются корабли, которые официально принадлежат российским судовладельцам. Международные системы слежения за судами, такие как MarineTraffic (сообщество, предоставляющее информацию о движении и текущем местоположении транспортных средств в гаванях и портах. — **«МК»**), показывают в реальном времени собственника судна и под каким флагом оно ходит. В отношении таких кораблей выяснить порт приписки и маршрут передвижения не составляет труда. Хотя отечественные государственные судоходные компании далеко не всегда отправляют свои корабли в рейды именно под российским флагом, зачастую можно без труда понять, кому они принадлежат.

Подсчет судов, входящих в состав так называемого «теневого» флота, осуществляется довольно умозрительно. Системы слежения определяют общее количество танкеров, задействованных в тот или иной момент в перевозке нефти, и фактически навскидку, ориентируясь лишь на вывозимые на экспорт объемы сырья из нашей страны, прикидывают, сколько углеводородов приходится на официально зарегистрированные корабли, а сколько — на неизвестные суда.

— Как работает «теневой» флот и в чем отличие «серого» от «темного» флота, которые упоминает CNN?

— Практика такая. Принадлежащие России танкеры выходят в открытое море и переваливают нефть на борта кораблей с большим дедвейтом (суммарный полезный груз), из которых наша страна и создавала «теневой» флот. Крупнотоннажные корабли приобретались в значительном количестве, поскольку наши новые покупатели находятся в Азии, а транспортировка сырья в этот регион отнимает втрое больше времени, чем в Европу. Суда, которые доставляют нефть конечному импортеру, могут даже не заходить в российские порты. Эти корабли зарегистрированы в международных морских сервисах, и их можно причислить к «серому» флоту.

К «темному» флоту западные регуляторы относят корабли, которые по ряду технических причин нельзя проконтролировать, в том числе спутниковыми системами слежения. Очевидно, что эти танкеры перевозят, скорее всего, российскую нефть, но маршруты и «гражданство» груза формально остаются неизвестными. Фактически оценка в таком случае осуществляется «на глазок»: берется дедвейт российских кораблей, которые выходят с грузом в нейтральные морские воды, суммируется и делится на предполагаемое количество судов, которые в настоящий момент официально не задействованы в каких-либо перевозках нефти. В результате подсчитывается общий состав российской «теневой» флотилии. Получается не очень точно, но со стороны само число — 600 судов — выглядит внушительно и для кого-то пугающе.

— Какие меры в отношении «серого» или «темного» флота могут предпринять европейские или американские силовые структуры? Могут, например, задержать, арестовать или даже конфисковать перевозимый груз на основании того, что нарушаются их санкции?

— На основе какого закона западные силовые структуры могут помешать морской перевозке российской нефти? Санкции вводились в отношении цены, а также страхования танкеров. Перевозка нефти не запрещена. Даже если владельцы танкера не передали информацию о стоимости транспортируемой нефти американским или европейским органам, воспрепятствование их передвижению в открытом море будет расцениваться как обыкновенное пиратство. Конечно, в отношении таких судов или их владельцев могут быть объявлены персональные санкции: им запретят, к примеру, финансовые расчеты в западных банках, арестуют имущество на территории Европы или США. Но для задержания кораблей необходима как минимум международная резолюция какой-нибудь авторитетной организации, например ООН. Без соответствующего документа арест танкера будет считаться незаконным, а какие-либо действия против него — противоправными.

Николай МАКЕЕВ.

ЦЕНЫ

РИА-НОВОСТИ

ОГУРЦЫ РАСЦВЕЛИ ПО ВЕСНЕ

с 1-й стр.

Внезапная дефляция проявилась на неделе с 21 по 27 февраля, составив минус 0,02%. Цифра совсем микроскопическая, но все-таки в минус, а не в плюс — что для наших цен уже достижение! Драйвером удешевления оказались цены на плодоовощную продукцию, в среднем сократившиеся на 0,8%. Что касается огурцов, они подешевели в диапазоне 0,6–10% в 46 субъектах РФ, а еще в 24 регионах — на 10,1–21,8%.

И можно было бы кидать в воздух чепчики от радости за снизившие стоимость огурцы, если бы не тот факт, что ранее (в январе-феврале) этот овощ стал лидером подорожания (плюс 43%) среди всех продовольственных товаров, в основном по причине сезонного взлета цен на энергоресурсы. По данным Минсельхоза, оптовые цены на огурцы в начале февраля достигли 133,8 рубля за килограмм — на 15,3% больше, чем в прошлом году. Сказались природные факторы: в это время в теплицы поступает минимум солнца, и процесс созревания происходит медленнее. Производство падает, а затраты поставщиков растут. Вместе с тем самообеспеченность по этому овощу нашей страны достигает 95% (в прошлом году в России было произведено 850 тысяч тонн огурцов закрытого грунта), небольшие объемы приходят только из Белоруссии, Китая, Турции, Азербайджана, Казахстана.

По словам исполнительного директора Плодоовощного союза Андрея Казакова, в осенне-зимний период огурцы поставляются в основном из тепличных комплексов с досветкой. Эта инновационная, но одновременно дорогостоящая технология позволяет выращивать овощи круглогодично. Из общей площади теплиц в 3,1 тысячи гектаров на хозяйства с досветкой приходится всего 1 тысяча гектаров. Поскольку с начала года тарифы на энергоресурсы были повышены на 9%, это сразу отразилось на себестоимости, в которой доля затрат на электроэнергию доходит до 50–60%.

Выросли в цене и другие составляющие производства — импортные (главным образом европейские) удобрения, семена, фасовочные линии, оборудование по упаковке тары, средства защиты. Кроме того, поставки идут в Россию все более извилистыми, а значит, затратными логистическими маршрутами.

«Выращивать огурцы в течение всего года — ужасно дорогостоящее занятие, — говорит главный научный сотрудник Центра агропродовольственной политики РАНХиГС Василий Узун. — Сегодня основная масса населения привыкла видеть их у себя на столе когда угодно — хоть в январе, хоть в августе. А ведь раньше наши люди их потребляли исключительно в летний сезон. Соответственно, чтобы этот спрос удовлетворять в пору короткого светового дня и серьезных холодов, нужно обеспечить отечественные теплицы должным отоплением, уровнем освещенности. Затраты выходят огромные. А вообще, стоимость огурцов — это вам не цена на молоко, которая вообще не меняется в сетевых магазинах. По огурцам же она крайне волатильна, а зимой зачастую повышается на десятки процентов, что с учетом различных сезонных факторов абсолютно в порядке вещей».

Ну а с приближением весны — в связи с увеличением светового дня — в работу включаются тепличные комплексы без досвечивания, и на рынок начинает поступать их продукция. Как отмечает Узун, пик цен на овощи (не только на огурцы) традиционно приходится на январь и первую половину февраля, дальше, как правило, эта продукция только дешевеет.

«Рыночные цены всегда определяются балансом спроса и предложения, — говорит зампред правления ассоциации «Русродсоюз» Дмитрий Леонов. — Снижаются они по той простой причине, что в теплицах без искусственного света началось массовое плодоношение, что, в свою очередь, привело к росту предложения».

Напомним, пару недель назад Минсельхоз, озаботившись ценовым ралли на плодоовощном рынке, озвучил идею снижения импортных пошлин на огурцы и помидоры. Едва ли она будет реализована с учетом текущих реалий. Опрошенные «МК» эксперты усомнились в целесообразности этого шага: на их взгляд, он чреват долговременными негативными последствиями — падением спроса на отечественную продукцию, сокращением в стране налоговой базы, созданием и закреплением неравноправных условий для российских и иностранных производителей.

Георгий СТЕПАНОВ.

СОЦСТРАХОВАНИЕ

УСЛУГИ СОЦФОНДА ДОСТУПНЫ ЖИТЕЛЯМ НОВЫХ СУБЪЕКТОВ РФ ПО МЕСТУ ПРОЖИВАНИЯ

Получать материнский капитал и другую социальную поддержку стало еще проще

Начиная с 2023 года жители новых регионов нашей страны имеют право на получение всех услуг Социального фонда России по месту фактического пребывания. Рассказываем, какие документы понадобятся и за какими услугами можно обращаться в Соцфонд жителям ДНР, ЛНР, Херсонской и Запорожской областей.

Документы

Во-первых, для получения мер господдержки от Социального фонда граждане должны иметь регистрацию по месту проживания или временного пребывания. Во-вторых, и заявитель, и члены его семьи, на которых будет оформлена та или иная мера поддержки, должны подтвердить факт своего проживания в новых регионах. Обращающиеся в Соцфонд граждане предоставляют документы, которые доказывают факт проживания на территории ДНР, ЛНР, Херсонской и Запорожской областей на момент вхождения субъектов в состав Российской Федерации — 30 сентября 2022 года.

Куда обращаться

Жители с регистрацией и подтверждающими документами могут оформить материнский капитал, единое пособие и другие меры социальной поддержки несколькими способами. Подать заявление на установление социальной помощи и другие необходимые документы можно лично в клиентской службе Социального фонда. А также в личном кабинете портала «Госуслуги» с дальнейшим предоставлением документов в клиентскую службу отделения СФР.

ВАЖНО: граждане могут подавать документы на оформление услуг социальной поддержки без перевода на русский язык.

Преимущества СФР

С 2023 года в России начал работать Социальный фонд. Он объединил Пенсионный фонд и Фонд социального страхования. При этом были систематизированы все прежние выплаты, услуги и обязательства, которые находились в компетенции двух фондов.

Объединение структур призвано повысить качество обслуживания населения. В результате граждане смогут более оперативно получать необходимые меры социальной поддержки. Также благодаря созданию Социального фонда снижается административная нагрузка на бизнес и расширяются категории населения, обеспеченные социальным страхованием.

Главный принцип новой структуры — упрощение процедуры выплат без изменения правил назначения. Сегодня все федеральные меры поддержки доступны для оформления по единому запросу. Остались прежними даты и адреса отделений для получения пенсий и пособий.

В России проходит планомерный этап развития и цифровизации мер социальной поддержки населения. На сегодняшний день граждане могут воспользоваться свыше 100 онлайн-сервисами в личном кабинете портала «Госуслуги». В большинстве случаев выплаты и другие меры можно оформить в несколько кликов, не выходя из дома. Социальный фонд и дальше планирует развивать систему назначения выплат и электронные сервисы, чтобы граждане могли получать еще больше услуг и мер поддержки без обращения в офис.

Александр ПРОКОПЕНКОВ.

МК СЕГО ДНЯ

ТЕРАКТ

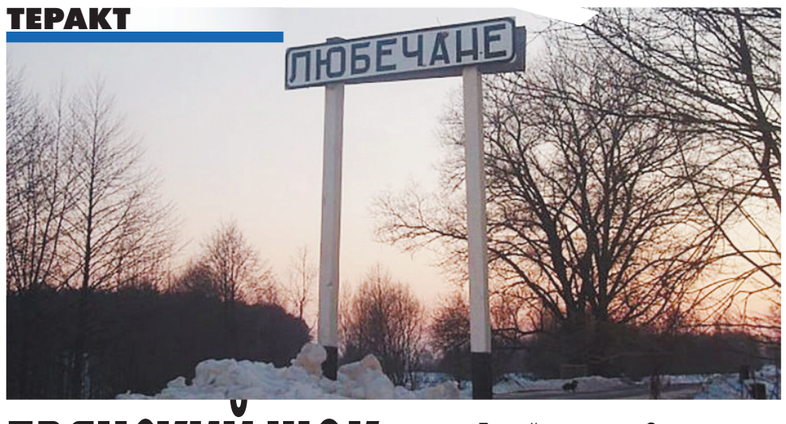

БРЯНСКИЙ ШОК

с 1-й стр.

Другого жителя поставили на колени, затем положили на лед.

Шествие группы по селу сопровождалось выстрелами и взрывами. Кроме того, мужчины, подойдя к зданию администрации, начали записывать какое-то видеообращение. Также они попытались повесить некий флаг на здание, но сделать это им не удалось, и они бросили флаг на землю. Кроме того, они оставили на улице гранатомет.

«У нас заминировано несколько домов. Один дом они подожгли, бросили туда что-то, он уже сгорел. В другом доме, заминированном, я точно знаю, находился мужчина. На звонки он не отвечает, что с ним, я не знаю», — продолжила Ирина.

Собеседница добавила, что тяжело пострадавших в селе нет, однако избиты двое мужчин и женщина. Подорваны водонапорная башня и газовая станция.

«Мы в панике. Не понимаем, почему нет никаких наших служб», — сказала женщина.

«Как только услышал стрельбу, я тут же залез в шкаф, — рассказал «МК» другой житель, Александр. — Что именно происходило, мне сказать трудно. Толком ничего не видел. Друг потом рассказал, что ходили по улицам люди в белом с желтыми повязками. Он тоже видел немного, тоже потом спрятался в погреб. Прятались многие, кто как мог. Состояние у всех стрессовое, не до разговоров».

Любечане

Самые драматичные вести поступали из соседних Любечан. Там, увы, были и стрельба, и жертвы. И удивительная выдержка совсем юного участника страшных событий.

Школьники в Климовском районе уже давно живут по особому графику. Общеобразовательное заведение в селе Новый Ропск пришлось закрыть из-за опасной ситуации на границе. Ближайшая школа — Сачковичская, но до нее еще надо добраться. Школьный автобус использовать в зоне, которая в теории может попасть под обстрел, запретили. Поэтому детей перевели на дистанционное обучение. Однако далеко не всем это подходит — например, 1-й, 9–11-й классы обязательно должны учиться очно. Да и родители остальных детей умоляют дать ребятам нормальное образование, тем более что Интернет в районе работает плохо, дистант порой превращается в профанацию. Поэтому был составлен специальный график: в один день учатся одни классы, в другой — другие.

Возить школьников из села Брахлов вызвался 63-летний Леонид Голованов, оператор котельной местного детсада. Он договорился с родителями 12 детей, что будет отвозить их до Нового Ропска, где они пересядут на другой транспорт и доберутся до Сачковичей.

Леонид растопил котельную и отправился в путь на своей красной машине «Шевроле Нива». Первый рейс прошел без происшествий. Во вторую поездку отправились третьеклассник Федор и первоклассницы Злата и Лена. Когда машина подъезжала к селу Любечане, водитель заметил группу вооруженных людей в военной форме. По всей видимости, это вторая группа диверсантов пробиралась в село.

Леонид развернул машину, чтобы ехать обратно, и в этот момент раздался выстрел. От полученного ранения Голованов скончался на месте. По всей видимости, этой же пулей, прошедшей навылет через кресло, был ранен Федор — он сидел сзади, прямо за водителем. Однако мальчик даже не сразу заметил это — вместе с девочками он выскочил из машины и бросился бежать.

Вот что рассказала маленькая Злата:

— Я там была, в этой машине. Видела людей в белой форме и одного в зеленой.

— Полицейского?

— Нет, какого-то военного. Они не стали нам ничего делать, а просто сказали: бегите и прячьтесь. Нам Федя показал, куда идти, и мы вместе побежали.

К счастью, девочка то ли не видела, то ли не осознала, как при ней убили Леонида Голованова. Федя сказал малышкам: «Идите в лес». Потом сам выбежал на пролесок в поисках помощи. Сначала мимо проехал без остановки трактор. И лишь второй водитель — на машине — согласился подбросить школьников в Новый Ропск.

Водитель довез ребят до Нового Ропска, где мальчику уже оказали необходимую помощь.

В самих Любечанах злоумышленники не нанесли особого урона. И исчезли примерно так же быстро, как и появились. Согласно официальной информации ФСБ, была проведена контртеррористическая операция по ликвидации диверсантов. К каким результатам она привела, не сообщалось.

Герои и жертвы

Мама мальчика Федора, уведшего двух маленьких девочек в лес от диверсантов, вправе гордиться своим сыном. Рая Темирова — обычная доярка из села Брахлов — воспитала шестерых детей, но именно пятый ребенок, 10-летний Федя, сегодня стал героем дня в страшной ситуации. Вот что она рассказала сотрудникам силовых структур.

— Скажите, вы нуждаетесь сейчас в какой-то помощи? Знаете, как себя чувствует Федор?

— Нет никакой нужды, к счастью. Я на связи с дочерью, у меня старшая дочь поехала в больницу.

— Вы с сыном разговаривали?

— Нет, он еще в операционном блоке, идет операция. Мы очень надеемся, что все будет хорошо.

— Расскажите про Федора.

— Обычный, 10 лет ему. Любит играть. Я даже не ожидала, что он у меня такой сильный.

— Я так понимаю, вы кооперировались с другим жителем села, чтобы на машине детей в школу возили?

— Да, дядя Леня подвозил их. Очень хороший человек был. Когда бы ни обращались, он всегда помогал.

— Почему вы сами не возили ребенка?

— Я работаю дояркой и не успевала сама ребенка в школу отправлять.

— Как день 2 марта развивался?

— Обычно. Пришла с работы, поставила чайник, попила кофе. Потом разбудила Федю. Он как-то сегодня особенно спокойно встал, без капризов. Потом ушел, но вернулся — забыл свое свидетельство о рождении. Так что он даже немного опаздывал. Ну а после сел на велосипед и поехал. С хорошим настроением поехал.

— Зачем ему свидетельство нужно было?

— У нас приграничная зона, все время останавливают, проверяют документы.

— И откуда куда он ехал?

— Он оставлял велосипед в центре села, у заборчика, а в обед, когда приезжал, забирал и ехал на велике домой. Там его встретил дядя Леня с двумя девочками, и все вместе они поехали до школьного автобуса.

У Раи Темировой шестеро детей: трое уже уехали из родного дома, 17-летний сын учится в училище в райцентре, маленькая девочка в школу пока не ходит. Накануне она уехала погостить к сестре. И весь удар принял на себя маленький Федор. Ближе к вечеру стало известно, что состояние мальчика удовлетворительное, для дальнейшего лечения его перевезли в больницу Брянска.

А жена и дочери Леонида Голованова до последнего верили, что глава семьи еще может быть жив. «Мы пока не видели тела», — говорят они.

Последний раз супруга разговаривала с мужем вечером 1 марта. Она осталась с дочерью в соседнем Климове у родственников. О том, что произошло, женщина узнала от родственника, позвонившего из Москвы. «Мне позвонил племянник, сообщил, что в Любечанах по дороге машину обстреляли. В Брахлове Интернета нет, я не знала. Я позвонила знакомому фельдшеру, спросила, что случилось, она говорит — машину твоего мужа обстреляли», — рассказала «МК» женщина.

Леонид Голованов, дорожник по профессии, ранее работал в Горгазе слесарем, после начала СВО трудился кочегаром в местном детском саду. Само образовательное учреждение не работает, сейчас учителя и воспитатели готовят там еду для солдат. Мужчина был заботливым и отзывчивым человеком, всегда старался всем помочь. Последнее время он также возил гуманитарную помощь для солдат, которую собирали местные жители. У Леонида две дочери, причем одна — успешная актриса в Брянском областном театре драмы.

После нападения неизвестных диверсантов на несколько деревень в Климовском районе Брянской области по состоянию на 16.00 четверга оставалась неизвестной судьба одного человека. Он возвращался с работы и мог оказаться в зоне действия нападавших.

Как стало известно «МК», речь идет об операторе котельной школы в селе Новый Ропск 56-летнем Александре Ткаченко. Его супруга преподает в этой же школе. Александр отработал смену и примерно в 8.00 отправился на машине домой, в село Любечане. Примерно в это же время в том районе появились диверсанты.

Позднее «семерку» Александра Ткаченко нашли на дороге между Новым Ропском и Любечанами. Самого мужчины в ней не оказалось, на телефонные звонки он не отвечает. Автомобиль не имеет видимых повреждений, но родные и близкие опасаются, что исчезновение Ткаченко связано с рейдом диверсантов.

А в 17.00 губернатор Брянской области Александр Богомаз сообщил, что подтверждена гибель еще одного местного жителя.

Увы, вторым погибшим оказался именно Ткаченко. «Труп с огнестрельными ранениями обнаружили на краю села Любечане, за автобусной остановкой», — пояснил источник в правоохранительных органах.

Виктория ЧУМАКОВА, Константин ВОЛКОВ, Алина КАРПУШ, Виктор ЖДАНОВ.

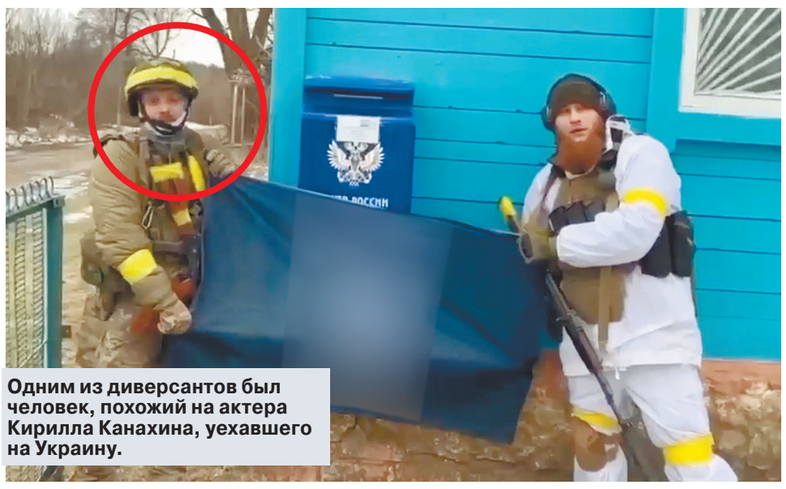

Одним из диверсантов был человек, похожий на актера Кирилла Канахина, уехавшего на Украину.

ФАШИСТЫ СТАЛИ ДИВЕРСАНТАМИ

Соратник Тесака, экс-депутат, уголовники: кто входит в «Русский добровольческий корпус»

Диверсанты, взявшие на себя ответственность за нападение на несколько сел в Брянской области, сообщили, что они представляют «Русский добровольческий корпус» (организация признана экстремистской и запрещена в РФ). Свою показательную акцию с растянутым флагом они устроили у фельдшерского пункта в селе Любечане.

«Русский добровольческий корпус» — своеобразный аналог Русской освободительной армии Власова, созданной из изменивших присяге военнослужащих Красной Армии в 1942 году в помощь войскам нацистской Германии. РДК, так же как и РОА, создан из тех бывших россиян, кто воевал в зоне АТО с 2014 года, в том числе в рядах «Азова» (признанного в России экстремистской организацией и запрещенного в РФ). Создавать корпус начали в августе прошлого года. Заявлялось, что во главе стоит экс-депутат Госдумы Илья Пономарев (признан иноагентом), взявший на себя инициативу по его созданию, а формируется он из бывших русских граждан, по разным причинам уехавших на Украину. Среди них есть и представители «правых сил», которых за их радикальные неофашистские взгляды прессовали на родине. По некоторым данным, «соучредителем» РДК является соратник неонациста Тесака Денис Никитин (Капустин). Кстати, именно его опознали на видео с флагом в селе Любечане. Позже стало известно, что рядом находятся такие же идейные нацисты — Кирилл Радонский и Освальд Лемох.

Есть в рядах РДК и откровенные уголовники, которые, по их словам, «спетляли на Украину», скрываясь от суда. Такую историю, например, рассказывал украинским СМИ новобранец «Русского добровольческого корпуса» Дмитрий, сбежавший из России перед судом по обвинению в поджоге офиса «Единой России» в его городе. Схожая ситуация была и у его «однокорпусника» Даниила, по его словам, «родом из казаков»... До того как попасть в РДК, оба отслужили в батальоне «Азов».

Украинские СМИ относятся к корпусу довольно скептически, называя их «пиар-войсками». Мол, когда украинским властям надо списать свои диверсии на территории России на кого-то другого, то вперед выставляют РДК, заявляя, что это сделали «оппозиционные русские». Например, корпус брал на себя ответственность за убийство Дарьи Дугиной. При этом официально сообщается, что корпус является подразделением ВСУ. У тех же Дмитрия и Даниила на руках имеются документы Минобороны. По другим данным, РДК входит в состав Интернационального легиона Украины Территориальной обороны — то есть это добровольческое воинское подразделение. Какова его численность? Создатели тщательно скрывают численный состав РДК, ссылаясь на «военную тайну». Однако сами вояки заявляли в интервью, что «наше подразделение может выполнять функции роты (численность роты может доходить до нескольких сотен человек. — **Авт.**)». Большая часть состава — бывшие россияне, но сейчас приблизительно 20% составляют украинцы. «Скоро откроем рекрут и будем набирать людей из других стран (русских, проживающих не в России и Украине)», — заявляли бывшие «азовцы».

Елена ГАМАЮН.

КСТАТИ

Среди нападавших на Брянскую область проукраинских боевиков замечен бывший актер Кирилл Канахин. В сообщениях СМИ его называют «актером академического Малого театра России», однако в Малом театре «Московскому комсомольцу» эти сведения опровергли.

«За последние 15 лет такого артиста у нас не было», — такой ответ мы получили от дирекции. Между тем на популярных порталах о кино приводятся данные, что актер-террорист работал с 2003 года в Театре Луны. Однако в этом столичном учреждении культуры посоветовали проверять участников творческого состава на официальном сайте, где на букву «К» действительно нет никакого Канахина.

Был ли он в прошлом — выяснить так и не удалось. Пресс-секретарь театра сказала, что «сейчас его нет в труппе».

Когда пресс-секретарь узнала причину звонка, она заявила следующее (диалог приводим почти дословно):

— Мы никак это не комментируем. У нас нет никакой информации.

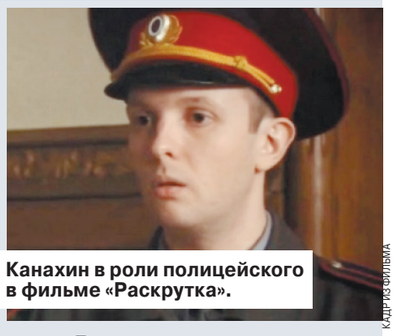

Канахин в роли полицейского в фильме «Раскрутка».

Кадр из фильма

— То, что он ваш актер, вы не подтверждаете?

— Нет, не подтверждаем.

Однако «МК» нашел отзыв на спектакль Театра Луны «Таис Сияющая», написанный зрителем в 2013 году. «Актеры превосходные! Владимир Тягичев, Сергей Антонов, Кирилл Канахин — МОЛОДЦЫ», — написала восторженная зрительница. Впрочем, никто не обязан помнить всех актеров театра спустя столько лет.

«ЭТО АГРЕССИЯ»

Каким должен быть ответ на диверсию

Диверсионная группа ВСУ, проникнув 2 марта на территорию Брянской области, еще раз показала всем нам, в какое время мы живем. Глава государства назвал случившееся террористическим актом и преступлением. «Проникли на приграничную территорию и открыли огонь по гражданским лицам. Видели, что это гражданская машина, видели, что там сидят гражданские лица и дети», — заявил он. «МК» узнал мнение экспертов о том, как может изменить характер СВО теракт на Брянщине.

О вторжении ВСУ в село Любечане Брянской области стало известно от губернатора Александра Богомаза около 11.30. По данным чиновника, диверсанты обстреляли машину, ранив ребенка и убив мирного жителя. Позже в Сети появились сообщения об обстрелах сел Ломаковка и Сушаны. Позже ФСБ сообщила о своих действиях в связи с диверсионной вылазкой.

После обеда украинские соцсети сообщили, что диверсанты вернулись на территорию Украины. И значит, вся диверсионная атака носила демонстрационный характер. Возможно, она должна была отвлечь внимание украинского населения от страшных потерь под Бахмутом. А может, целью было прощупать нашу оборону в приграничье в преддверии более мощного наступления и заодно запугать население. В любом случае налицо теракт.

Член экспертного совета «Офицеров России», чрезвычайный полномочный посланник в отставке Василий Корчмаря об этом сказал так:

— Проникновение диверсионной группы на территорию России с международно-юридической точки зрения необходимо квалифицировать как нападение на территорию России. Это военное преступление, и в таких случаях государство реагирует однозначно: объявляет эти действия агрессией против государства.

В свою очередь, военный эксперт Анатолий Матвийчук считает, что российские власти должны отреагировать максимально жестко на произошедшее.

— Организатор подрыва Крымского моста, начальник Главного управления разведки минобороны Украины Кирилл Буданов ранее заявлял о переносе боевых действий ДРГ на территорию России, — сказал он. — Вот сегодня эти планы материализовались. Диверсанты проникли на территорию суверенного государства, а конкретно в Брянскую область. Убит мужчина, ранены дети.

По некоторым данным, сейчас в Брянскую область зашли несколько десятков боевиков, которые вели боевые действия. Это прецедент, который не должен остаться безнаказанным. Как ответить? Это должен решить Генеральный штаб. Но, на мой взгляд, удар должен быть таким мощным, чтобы навсегда отбить желание у противника даже мыслить в этом направлении.

Это должен быть удар по центру принятия решений, который находится в Киеве, на Банковой улице. И такой мощи, чтобы Банковая больше не поднялась. Снести правительственный квартал. Мы должны поразить все средства управления в Киеве, на Западной Украине, нанести удары по средствам поражения противника в Северодонецком направлении. То есть наш удар должен быть не просто сильным, а ужасным. Эти мрази должны понять, что за любые действия, направленные на угрозу жизни русского человека, они будут наказаны.

По словам военного эксперта, сейчас в России проживают миллионы бывших жителей Украины.

— С 2014 года миллионы людей с Украины переехали на территорию России, — сказал он. — Многие из них приехали, убегая от военных действий, но кое-кто приехал, получив задачу от СБУ. Многие затаились, и по команде они будут создавать диверсионные группы, проводить минирования, обстреливать жизненно важные объекты.

Сейчас мы обязаны мобилизовать все гражданское общество на поиски и разоблачение этих людей, которые прикидываются беженцами. При этом, конечно, нельзя перегибать палку. Потому что среди беженцев много и тех, кто осознает себя русским и хочет жить с русскими. Но наше общество должно снять розовые очки и наконец понять, что идут боевые действия не на жизнь, а на смерть и мы все под прицелом террористов, которые сейчас рассредоточены по всей территории России.

В свою очередь, боец СВО с позывным «Кот» рассказал «МК» о том, что почувствовал, узнав о диверсии.

— Если коротко, то у меня и всех моих товарищей шок, — сказал он. — Мы участвуем в боях, бывают погибшие, раненые. То есть трудно чем-то удивить. Но эта новость — из ряда вон... Сам факт пересечения границы группой диверсантов, бой с силами ФСБ и военными, жертвы среди мирных — все это свидетельствует о силовом акте психологического воздействия. Дескать, пока вы по сантиметрам, несмотря ни на что, двигаете фронт, мы можем зайти к вам в приграничный тыл и сделать так, что похоронки будут идти к вам на фронт из дома, а не наоборот, — говорит боец.

По его словам, ответ на террористические действия противника должен быть силовым.

— Разумеется, нужен мощнейший силовой ответ. Данное событие — не что иное, как государственный терроризм против мирного населения, поэтому отношение должно быть соответствующее. Ответ должен быть настолько ужасающим по своей силе, чтобы отшибить даже мысли о том, чтобы подобное совершать. А не так, что, мол, «наши уважаемые партнеры пересекли очередную «красную линию». Неужели и этого недостаточно для того, чтобы смести потоком огня всю ближнюю линию фронта всеми имеющимися доступными средствами? Я сейчас озвучиваю мысли большинства моих товарищей, поскольку они солидарны со мной по этому вопросу в этих мыслях.

Дарья ФЕДОТОВА.

Жаннат ИДРИСОВА, публицист

СВОБОДНАЯ ТЕМА

СПЕЦОПЕРАЦИЯ УКРЕПИЛА ТРЕНД НА НРАВСТВЕННОСТЬ

Бизнес голосует «за»

Курьезная годовщина: 26 февраля 2022 года сервис для взрослых Pornhub закрыл доступ к контенту российским пользователям. Портал таким образом отреагировал на специальную военную операцию, начатую Россией двумя днями ранее.

Не обошлось без соответствующей эстетики: россияне при входе на сервис видели сине-желтую символику и сообщения в поддержку Украины. И в этом есть своеобразная ирония, учитывая, что один не уличенный в особо провластной позиции политтехнолог убежден: если представлять страны человеческими образами, то Россия — это суровая тетка в ватнике, а Украина — девица легкого поведения.

Другой подобный сайт под названием Only Fans тогда проявил условное милосердие — посетителей из нашей страны не отлучил, но ударил по «малым предпринимательницам»: российские вебкам-модели уже в начале марта потеряли возможность выводить полученные от поклонников деньги. После жалоб девушек их счета были разблокированы до конца апреля, в мае снова состоялась заморозка, на этот раз окончательная. А в январе уже этого года в СМИ появилось сообщение о том, что Only Fans теперь недоступен и пользователям, которые заходили «чисто посмотреть».

Эти санкции, которые владельцы порталов мнят наказанием для России, на самом деле благо. Нам, видимо, пора основательно очищаться в том, что касается нравственности. Было время, мы всерьез застеснялись, что «в СССР секса нет». Дико возрадовались, когда нам начали поставлять этот товар в немереном количестве — в виде идейной составляющей фильмов, журналов, книг. Наряду с эстетически выверенными образцами, которые можно приравнивать к произведениям искусства, на незащищенный, тогда еще советский рынок хлынула масса пошлости и порнографии. И если старшие поколения благодаря иммунитету, сформированному под влиянием русской и национальных культуры и искусства, воспринимали это сдержанно, то восхищенное юношество глотало все без разбора, принимая это за свободу от ограничений и свободу вообще. Я помню письма читателей и читательниц модного в 1990-е годы подросткового журнала Cool: «Мне уже 14 лет, и у меня до сих пор не было секса...»

Плоды этого «расширения» мы пожинаем до сих пор, в их ряду — популярность такого явления, как «секс для здоровья». «У вас с ним (с ней) серьезно?» — «Да нет, здоровье поправить», — подобное можно услышать довольно часто даже просто на улице. Такого количества потенциальных больных на почве воздержания у нас, кажется, никогда не было. Не будучи ханжой, убеждена: это одна из самых больших пошлостей уже потому, что насквозь пропитана лицемерием и малодушием. Когда человек страдает слабостью переднего фасада (перефразируем элегантно Макара Нагульнова из «Поднятой целины»), куда достойнее прямо признавать это, не прикрываясь заботой о здоровье.

Положа руку на сердце: подобное было и в пору Советского Союза, описывалось в книгах, например, в повести Бориса Васильева «Жила-была Клавочка». «Это ж как анальгин принять», — говорит главной героине соседка Тамара, подбивая на случайную связь с сантехником. Но автор явно выражает свою позицию, вынося в резюме эпизода: «Томка оказалась права: как анальгин. А после горько. И противно, и себя жалко, и вообще скверно». Литература ненавязчиво воспитывала.

Предвижу скепсис оппонентов: ну, закрытие пары-тройки вредящих нравственному здоровью сайтов погоды не сделает. Согласна. Однако здесь нам в помощь глобальный тренд на естественность, физическую и духовную чистоту. Его зафиксировал Trend Hunter — одно из крупнейших канадских сообществ, занимающееся отслеживанием трендов и инноваций. Этот год и, вероятнее всего, несколько последующих лет пройдут во всем мире под знаком в том числе этих ценностей.

Уже есть предвестники: то в одной, то в другой стране появляются сообщества, предлагающие табуировать добрачный интим. В Индонезии в прошлом году пошли дальше: секс вне брака запретили на законодательном уровне. У нас с подобной инициативой еще в 2015 году выступал депутат Законодательного собрания Санкт-Петербурга Виталий Милонов; общество ожидаемо подняло его на смех. Но что примечательно: двумя годами позже, в 2017-м, организованный Государственным университетом управления опрос показал: около трети молодых россиян категорически против сексуальных связей до брака. А в ходе другого исследования многие участники одного из мужских интернет-форумов заявили, что практиковали воздержание до свадьбы, потом женились и живут счастливо.

Сравнительно недавние цифры, обнародованные ВЦИОМ летом прошлого года: 63% респондентов считают недопустимым секс без любви — против 29% допускающих такое положение дела и 8% затруднившихся с ответом. Статистика того же периода от «Левада-центра»: если в 1992 году к наличию любовника или любовницы отрицательно относились 49% опрошенных, то в 2022-м — 86%.

Что касается кино — массового и наиболее адаптивного к переменам в обществе вида искусства. Нет, пока не идет речи о возрождении кодекса Хейса (этический кодекс Голливуда, принятый в 1930 году и в 1934-м ставший неофициальным стандартом нравственной цензуры американского кинематографа), однако без проблеска стыдливости то здесь, то там уже не обходится. В 4-м сезоне популярного американского сериала «Удивительная миссис Мейзел» молодой мужчина Бен говорит несостоявшейся теще, что женщин у него было много, но тут же поправляется: «Не много, конечно, так...» Об отечественной кинопродукции: недавно вышедший в прокат фильм «Непослушная» Дмитрия Суворова, который анонсировался как наш ответ «50 оттенкам серого», оказался в большей степени драмой о психотравмах и экзистенциальном одиночестве.

И еще один довод — самый, пожалуй, интересный. Устойчивость какого-либо тренда легко проверяется тем, поддерживает его хоть в какой-то мере бизнес или нет. Так вот, по моим наблюдениям, опросам друзей и знакомых, в сетях все больше так называемых энергокоучей и даже хороших специалистов-психологов предлагают в пакете услуг опцию «Разрыв связи с бывшим сексуальным партнером». Поясню: предложение возникло на базе тезиса, что даже если женщина давно рассталась с мужчиной, соответственно, не занимается с ним любовью, как когда-то, она все равно соединена с ним невидимой эротической нитью, по которой сгружает ему энергию. Услуга, несмотря на явную неизмеримость результата, пользуется популярностью. Это как в анекдоте о Нильсе Боре — говорят, подкова над дверью приносит удачу независимо от того, веришь ты в нее или нет.

Есть клиентки, которые обращаются за решением проблемы даже к тем гуру энергопрактик, которые не вызывают доверия, зато, что называется, демпингуют — предлагают провести обряд «разрыва» за символическую сумму. Что движет этими женщинами? По их словам, сожаление и с годами усиливающееся чувство, что тело становится, мягко говоря, сточной ямой.

Безусловно, вопрос целомудрия и порядочности в отношениях может восприниматься сегодня, в гуще других вызовов, наивным и не очень значимым. Но если вдуматься, речь о духовном и физическом здоровье нации, ценности семьи, кроме того, об укреплении атмосферы доверия — важном факторе экономического роста. Владельцы западных порносайтов этого либо не знали, либо забыли, иначе год назад вряд ли сделали бы то, что сделали.

ЗЛОБА ДНЯ

УКРАИНА НА ТРОПЕ БАСАЕВА

с 1-й стр.

А вся эта банда, и та, которая совершила нападение, и называющая себя украинской властью, во главе с одутловатым от наркотиков Зеленским, уничтожена под корень.

Законы военного противостояния очень просты: или наши войска в Киеве, или украинские беспилотники (это в лучшем случае) под Москвой, террористические рейды вглубь России, обстрелы мирных городов, граничащих с зоной СВО, диверсии на объектах инфраструктуры. Все это, в той или иной степени, мы уже видели.

Все это будет продолжаться, пока русский медведь из сонного мишки, лениво отмахивающегося лапой и всего лишь рычащего на каждый удар, не превратится в озверевшего шатуна. Медведя, внушающего дикий ужас и рвущего врага на части даже за косой взгляд в свою сторону.

Ползущие разговоры о том, что, мол, не такой уж и силовой у нас оказался силовой блок — ересь и вредительство. Просто задумайтесь, насколько ограниченными силами было практически уничтожено тяжелое вооружение одной из крупнейших армий Европы (а по сути — советское вооружение всех европейских армий). И средства превратить жизнь украинского руководства в непрекращающийся кошмар, чтобы Зеленский не с байденами всякими встречался, а нос из-под земли боялся высунуть, тоже есть (ну, например, по телебашне в Киеве попали же крылатой ракетой, когда надо было).

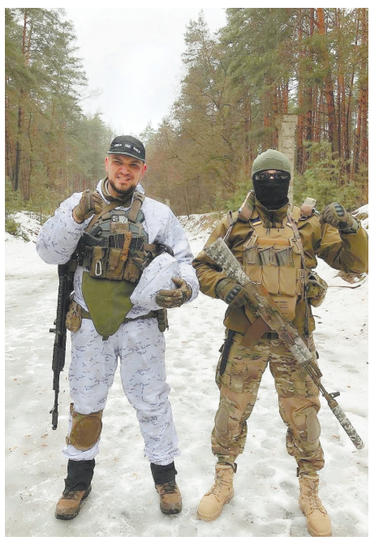

Так что мешает? На самом деле, за год на этот вопрос ответ давался уже не раз — когда обменивали не подлежащих обмену нацистов с «Азовстали», уходили со Змеиного, из-под Киева, делая «жесты доброй воли», заключали зерновые и аммиачные сделки, согласовывали «деконфликтинг» при западных визитах в Киев. Нет смысла повторяться.

Как нет смысла и в «красных линиях», если только этот смысл не будет возвращен. В одном единственно возможном варианте. Одноклеточное существо под кодовым названием «зелень» должно исчезнуть с лица земли.

Дмитрий ПОПОВ.

МК НЕДВИЖИМОСТЬ

Продажи квартир за последние несколько месяцев ощутимо упали. Девелоперы снижают цены на 10–30%, однако люди не спешат пользоваться скидками. Кто-то — в надежде на дальнейшее снижение цен, кто-то — из-за политической и экономической неопределенности. На конференции в пресс-центре «МК» эксперты проанализировали ситуацию на рынке недвижимости, обсудили возможные сценарии и дали советы потенциальным покупателям.

Гости редакции — директор Департамента недвижимости компании «Цифровые СНТ» Федор Мезенцев, управляющий партнер компании NORDHUS Ольга Магилина, генеральный директор компании «РЕЛАЙТ-Недвижимость» Константин Барсуков и вице-президент Российской гильдии риелторов Константин Апрелев.

КРИВАЯ ПАДЕНИЯ КВАДРАТНОГО МЕТРА

Риелторы рассказали о будущем российского рынка недвижимости

ДАРЬЯ АТАМАНЧУК

Уже не секрет, что цены на недвижимость в свое время разогнала льготная ипотека на многоэтажные новостройки. Чем больше государство ее поддерживает, тем в более выгодной ситуации находятся застройщики и банки. По сути, деньги берутся из государственного бюджета и перекладываются в карман застройщиков и предпринимателей. И за это в конечном итоге платит житель собственной квартиры.

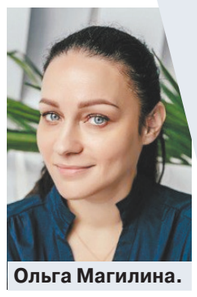

Ольга Магилина.

Магилина: — Хочу обратить внимание на два момента. Первый: большие декларируемые скидки — это не какая-то новость. Городские застройщики многоэтажного формата уже много лет традиционно объявляют скидки в десятки процентов. В 2017, 2018 и 2019 годах это было массовым явлением. Исключение — второе полугодие 2020 года, во время ажиотажного спроса. Второй момент, о котором уже упомянули коллеги, — большинство скидок ненастоящие. Застройщик немного приподнимает цену, потом немного опускает, при этом дает существенный дисконт на очень ограниченный пул квартир, которые по тем или иным причинам оказались неликвидными. Реальная доля скидок осенью 2022 года — около 1,5%.

Константин Барсуков.

Барсуков: — У застройщика есть цикл строительства, в рамках которого цена растет, есть возможности для манипуляции. Допустим, дом уже построен — значит, цену можно поднять. В 2022 году банки выдали меньше ипотечных кредитов в штуках, чем в 2021-м, но объем денег оказался больше. Возможно, конечно, что размеры первоначальных взносов стали меньше, а средний размер и срок кредитов выросли. Но в целом это показатель того, что застройщики получили денег больше, чем даже в период ажиотажа.

Почему тема скидок у застройщиков долгое время была закрытой? Дело в том, что покупатель квартиры чаще всего морально готов подождать. И как только застройщик объявляет о скидке, покупатель думает: ага, так, может, завтра цена еще снизится, а в ближайшие недели — еще и еще? Если застройщик говорит в лоб, что «роняет» цену, спрос «убивается». Единственное, почему застройщики вырулили, — за счет перекоса ипотечных ставок на первичном и вторичном рынках (не в пользу последнего).

«Больше всего на цену дома влияет его расположение»

— Выгодно ли брать ипотеку под низкий процент от застройщика? Понятно, что ставка 0,1% осталась в прошлом, тем не менее есть предложения в районе 3–4%.

Апрелев: — Нужно думать прежде всего об абсолютной стоимости квартиры, о сроках сдачи новостройки и о ежемесячных платежах. А наличие программ со ставками в 3% не отражает реальной стоимости жилья. В феврале-марте прошлого года покупатели опасались повышения льготной ставки из-за резкого роста ключевой ставки, в декабре ожидали отмены льготной ипотеки, на чем и сыграли застройщики, не став снижать цены.

Квартиры в жилых комплексах, предназначенных к сдаче в ближайшие месяцы, в основном распроданы. И теперь самая большая сложность для застройщиков — привлечь деньги на возведение домов, которые будут сдаваться через 3–4 года. Застройщики всегда ориентировались на то, что потребители купят жилье, которое только начинает строиться, и подождут. Но покупатели не готовы идти на риск из-за политической и экономической неопределенности. Финансовый поток иссяк.

Возможно, придется менять механизм привлечения денег: думать о трансформации эскроу-счетов. В любом случае придется отказаться от стопроцентного наполнения эскроу-счета. 10–20% — эта сумма станет достаточной гарантией для подтверждения покупателем своей платежеспособности. Иначе спрос не восстановить.

— Как лучше действовать, если квартиру нужно срочно продать или разменять?

Мезенцев: — Всегда есть элемент везения, но везет обычно немногим. Главный совет — не нужно делать большой временной интервал между продажей старой и покупкой новой квартиры. Иначе можно попасть на всплеск инфляции. Застройщикам нужны деньги, и они будут лоббировать любые государственные программы, чтобы расширить объем выдачи ипотечных кредитов. Включая, кстати, и вторичный рынок. Если россиянин продал старую квартиру, а купил с доплатой в новом жилом комплексе (чаще всего происходят именно такие сделки), застройщику это выгодно.

— Какова, на ваш взгляд, адекватная цена квадратного метра?

Магилина: — Цена квадратного метра адекватна, если экспозиция дома или квартиры (то есть время от выставления жилья на продажу до совершения сделки) вас устраивает. Если продавец ставит завышенную стоимость, рынок на это ответит — долгое время просто не будет обращений, а в итоге придется делать дисконт. В обратную сторону рынок тоже очень быстро дает ответ. Если вы оценили свое жилье слишком дешево, на следующий день к вам придет огромное количество желающих купить его, и они наперегонки понесут вам деньги.

Есть некоторое различие в средних ценах квадратного метра по районам Москвы. Естественно, центр дороже юго-востока. Но опять же — цена квартиры или дома складывается из огромного количества факторов. Среди них важнейший — расположение. А этот фактор зависит от массы подфакторов: транспортная доступность, хорошие дорожные развязки, обилие магазинов, парков, школ, детских садов... Если окружение выглядит благодатно, цена, безусловно, поднимается. Особенно хорошо разница в стоимости жилья видна за пределами МКАДа. В локациях, где активно развивается инфраструктура, средняя цена квадратного метра достаточно быстро начинает подниматься.

«Рынок жилья нынче очень странненький»

— Понятно, что дисконт в 10–30% — в некотором роде иллюзия. Тем не менее об этом говорят везде. Сколько продлится падение цен на жилье в России? Какие обстоятельства могут поспособствовать продолжению снижения стоимости «квадрата», а какие, напротив, остановят его?

Барсуков: — Я выскажу очень непопулярное мнение. В марте на конференции в «МК» я тоже говорил непопулярную вещь, что цены будут падать, а коллеги утверждали, что я не прав. Теперь скажу, что в Москве, по крайней мере на вторичном рынке жилья, цены падать уже не станут. Единственная поправка к моему высказыванию — речь идет о реальной стоимости сделок. Очень много переоцененных объектов недвижимости, особенно на «вторичке». И аналитики, которые рисуют графики, исходят из первоначальных предложений продавцов жилья. Они наверняка порисуют падение цен еще в течение 3–4 месяцев. Объясню почему. В декабре продавцы активно стали снижать стоимость квадратного метра, стремясь продать жилье к концу года, а покупатели лояльно реагировали и в меру торговались. Появился большой пул квартир по более низкой стоимости.

То, что не было продано в декабре, перешло в январь. Это жилье переоценено, так что формально стоимость квадратного метра выросла. В середине февраля продавцы, понимая, что у них ничего не покупают, стали снижать цены — и мы снова увидели «падающие» графики. Что касается реальных сделок, в январе по «вторичке» дисконт составлял 15–20%.

Если посмотреть на Россию в целом, тут все сложно. Каждый регион своеобразен. Крупные города следуют столичной тенденции. Даже дальнее Подмосковье отличается по динамике от Москвы. Во многих городках мы не найдем падения на 15–20%. Смотрите: в маленьком областном городе продается с десяток квартир. Их хозяева смотрят друг на друга, видят, что покупателей нет, но продолжают держать цены, никто не хочет уступать. При этом покупатели им говорят, что за такую же цену, а то и дешевле, можно купить жилье намного ближе к Москве. И продавцы снижают цены, только когда убеждаются в этом. Обычно не быстро.

Инертность российского рынка всегда составляла 2–3 месяца. А теперь она вытянулась на полгода. Рынок жилья сейчас очень странненький. Дно мы нащупали. После этого цена либо останется той же, либо начнет расти. Я с каждой неделей в этом убеждаюсь.

«Спрос на новостройки зависит от успехов в военной операции»

— Ваши прогнозы — что ждет рынок? Давайте рассмотрим разные сценарии развития ситуации в зависимости от социально-экономических и политических событий.

Апрелев: — Я в корне не согласен с позицией Константина Барсукова — он рассматривает ситуацию как руководитель офиса, исходя из психологических ожиданий от общения с людьми. А надо смотреть не на следствие, а на ключевые причины. Почему изменились цены и спрос? Очевидно, что в первую очередь из-за программы льготной ипотеки (70–80% сделок). А что в спросе влияет на ипотеку? Ставка. Разве она стала снижаться? Нет. Ключевая ставка изменилась? Нет. Возможно ли, что ключевая ставка понизится? Нет. Люди стали зарабатывать больше? Нет. Цены в пандемию выросли на 35%? Да. Платежеспособный спрос сократился? Да. Рабочие места сокращаются? Да.

Цена предложения подросла. Объяснение этому — в декабре выкупили все более-менее приличные квартиры, остались неликвидные, которые зависли на зимние месяцы.

Второй индикатор — ипотека. В феврале по сравнению с январем на 15% снизилось количество выданных кредитов. Если сравнить 2022 и 2021 годы, количество кредитов тоже уменьшилось на 15%. В основном это уменьшение произошло в 3–4-м кварталах, за исключением декабря.

Теперь давайте посмотрим, какого качества кредиты выдавали банки. Размер кредитов увеличился на 15%, срок их выдачи вырос на 15–20%. Это говорит о том, что банки выбирают последние возможности, чтобы выполнить финансовые планы.

Спрос смогут стимулировать разве что инфляция и увеличение размера субсидируемых государством ипотечных программ. Да и то за последний год объем субсидируемых программ выбран не был — несмотря на то что по сравнению с рынком они очень льготные. Потенциального роста для этих программ, получается, тоже нет. Возможно, появятся специальные программы для молодежи. Но пока идет военная операция, у населения нет стабильности. Поэтому про инвестиции россиян в новостройки на 3–4 года вообще нужно забыть. А спрос на квартиры в новостройках очень сильно будет зависеть от переломных, существенных успехов в военной операции, в том числе краткосрочных. Пока их не произойдет, вернуть спрос будет очень сложно.

Новостройки — это в основном инвестиционный спрос. А спрос потребительский как был, так и есть, на 70% касается вторичного рынка, сделок альтернативного характера. Какая мне разница, растет цена или падает, ведь если я продаю «однушку» и покупаю «двушку», я потеряю 2–3%, а это вопрос торга в любой сделке. Он четко компенсируется. Поэтому 70% объемов сделок на вторичном рынке останутся, а цены продолжат снижение — в моем прогнозе минимум до осени.

Ольга ГРЕКОВА.

За льготную ипотеку россияне платят из своих карманов

— Еще полгода назад большинство застройщиков принципиально не снижали цены и не особо уважительно относились к коллегам, которые давали покупателям скидки. Но теперь большинство все же «сдались» и предлагают дисконт на новое жилье вплоть до 30%. Насколько такая скидка реальна? Как не нарваться на продавца, который изначально завышает цену квадратного метра?

Константин Апрелев.

Апрелев: — Дисконт — это часть маркетинговой стратегии застройщика, поэтому однозначно сказать, что продавец честен с покупателем, невозможно, даже при полном системном анализе рынка. Первичный рынок — это достаточно скрытая среда. Наличие баннера с 30-процентной скидкой совсем не означает, что покупатель, во-первых, получит такое предложение по всей линейке квартир. А во-вторых, застройщик, скорее всего, предоставит скидку только при определенных условиях — например, при полной оплате. Но главное — мы не знаем, поднимались ли цены перед тем, как была заявлена скидка. Люди, которые постоянно следят за изменением цен в конкретной новостройке, еще могут понять, соответствует ли дисконт заявленному. Но в целом, я думаю, обещания продавцов не совсем соответствуют действительности.

Федор Мезенцев.

Мезенцев: — Сейчас сильно изменились и покупательская способность, и возможность банков предоставлять кредиты, поскольку возник высокий риск их невозврата. Мы видим, что застройщики, девелоперы вынужденно идут на дисконт. Раньше это было маркетинговым ходом, когда изначально завышались цены, а покупатель был готов переплатить за видовую квартиру, за квартиру в интересном для него районе. Ажиотажного спроса не было. Было соревнование между покупателями и застройщиками. Сейчас начинается стагнация рынка новостроек. Застройщики обращают внимание на районы рядом с крупными городами. Они хотят заняться малоэтажной застройкой, весьма перспективной. Рынок загородной недвижимости сейчас недооценен, на нем не так много ипотечных программ. Но именно недостаток ипотечных программ останавливает рост цен на загородное жилье. Мы видим переходный момент между многоэтажным строительством и уходом предпринимателей на загородный рынок.

РЕПЛИКА

Екатерина САЖНЕВА, обозреватель

РАЗГОВОРЫ О ВАЖНОМ: «УБЛЮДОК, ПРЕДАТЕЛЬ, НОЛЬ»

Пермская учительница унижала публично восьмиклассника за опоздание на 23 февраля

Куда все катится, а? Следственные органы проводят проверку по видеосъемке, которая была сделана накануне Дня защитника Отечества в Сылвенской сельской школе Пермского края.

На видео двое: педагог и мальчик лет тринадцати. Педагог отчитывает подростка, распаляясь с каждой секундой все больше: «Ты предатель, и все. Ублюдок. Таких, как на Украине, знаешь сколько? Вот сюда вот, в висок, и куда хочешь».

Что же сделал этот восьмиклассник? Предал Родину? Сбежал на Запад? Может, совершил уголовное преступление?

Нет, он опоздал на выступление их класса к 23 февраля.

«Вали на все четыре стороны. Ты для меня ноль. Даже не скажу «как» — ублюдок, и всё. Вы должны были встать в шеренгу, проявить себя, всегда было так. Ты не понимаешь, какому дню этот конкурс посвящен? Значит, ублюдки. Если у вас с детства патриотизма ноль.

Потом, когда в предателях будешь и будут характеристику на тебя собирать, попросят классного руководителя. Я так и напишу — «ублюдок» начиная с 8-го класса, с 21 февраля 2023 года. Стал ублюдком на моих глазах», — как мантру несколько раз повторяет педагог Светлана Федурина, между прочим, почетный работник образования Российской Федерации.

Кроме того, учительница пригрозила мальчишке тем, что с завтрашнего дня он не будет учиться в ее классе и, возможно, из школы его заставят перейти. Кстати, по закону она этого сделать не может — нельзя у нас детей до 15 лет исключить, даже если они совсем неадекваты. При этом мальчик, по словам односельчан, очень хороший и учится только на «4» и «5».

Смотришь видео, и не то что стыдно за поведение педагога — больно за детей, которых она учит.

Вы думаете, Федурина у нас такая одна? Вовсе нет. Просто не у всех школьников вовремя включен телефон, чтобы запечатлеть оскорбления в свой адрес. И не только оскорбления.

Буквально накануне в Петербурге у семиклассницы с Васильевского острова диагностировали закрытую травму головы и сотрясение мозга. Ее ударила учительница во время урока головой о парту. Сейчас ведется проверка, речь идет о возможном возбуждении уголовного дела.

Мне кажется, или «Разговоры о важном» нужно проводить для учителей? Причем с самого простого. Учить их уважать другую личность, вести себя этично, хотя бы соблюдая КОАП и Уголовный кодекс. Ну и да — объяснять им, что российские школы также находятся в зоне действия российского законодательства.

А ребенок — субъект права, а не тварь бессловесная.

На пальцах объяснять, что тот, кто пытается других научить «Родину любить», прежде должен начать с себя.

Я понимаю, у современных педагогов «комплекс маленького бога» самого низшего уровня, когда, с одной стороны, на них давят сверху, требуя каких-то нереальных свершений, а с другой стороны, вот они, дети, на которых можно отыграться, и почти всегда безнаказанно. В январе только произошел скандал в Ставропольском крае: офицеры-наставники кадетов пороли плетьми. А родители что — большинство вообще были довольны. «Настоящими мужчинами вырастут», — говорили.

Что вообще происходит с нашими людьми? Вот и защитников у питерской и пермской учительниц в Сети нашлось предостаточно.

Так, Евгений Ж., позиционирующий себя пермским патриотом, заявляет о том, что за Федурину надо заступиться. «По мнению многих моих соратников, она ничего плохого не сделала. Да, была строга. Но раз он опоздал на мероприятие, посвященное 23 февраля, то он и есть предатель. Стоит перед учителем «руки в брюки». Да, она называла его ублюдок, но такие дети в некоей степени не желанные тому строю, куда сегодня мы идем».

Интересно, а что, по мнению Евгения, тогда нужно делать с «нежеланными детьми»?

Вряд ли это то самое нравственное и духовное воспитание, о котором так много и усердно твердят. Можно сколько угодно разглагольствовать о «добром, разумном и вечном», о чем писали Толстой и Достоевский, то самое, что дала великая русская литература остальному миру, но зачастую все разбивается о реалии сегодняшней жизни.

В которой люди — ничто. Должны стоять и молчать в тряпочку. Самое страшное, что педагоги, призывающие к такому, вообще не слышат, что они говорят. Они не понимают, что продуцируют во внешний мир только ненависть. Они перестали отличать ненависть от любви. Или хотя бы уважения. Что вырастет из этого ребенка? Забитая и на все согласная личность?

В книжках о кровожадных маньяках все обычно и начинается с того, что детей гнобят взрослые с детства. Слава богу, мальчишка стоял и молчал, и по лицу его было понятно, что он обо всем этом думает.

А мы потом удивляемся тому, что в нашем обществе зашкаливает насилие. Интернет обвиняем. А при чем здесь Интернет — смотреть нужно в зеркало.

В региональном министерстве образования прокомментировали ситуацию так: «Безусловно, такое поведение учителя недопустимо. Конечно, деятельность педагога эмоционально напряженная, но всегда необходимо соблюдать профессиональную этику. Краевое министерство образования и науки берет на личный контроль сложившуюся ситуацию. Учитель уже принес публичные извинения».

Правда, извинения эти, судя по всему, в Сеть не выложили. Так что осадочек остался. В самой школе телефонную трубку не сняли. Но, по слухам, учительница уже уволилась. Добровольно или тоже заставили?

ПРОБЛЕМА

ОСОБЕННОСТИ ТАРАКАНЬЕЙ ОХОТЫ

Что нужно знать, прежде чем травить домашних паразитов

Периодически звучат разговоры о том, что тараканы, мол, «ушли» из Москвы и других крупных городов, но новые и новые эпизоды доказывают: нет, они никуда не делись. Более того, каждое новое поколение тараканов выносливее предыдущего. Поэтому и способы их уничтожения приходится постоянно модернизировать.

По словам очевидцев, пострадавших в Подольске, стоило только войти в подъезд, как сразу появлялись все симптомы — першение в горле, кашель и слезоточивость глаз. Ясно ощущался неприятный запах. Скорее всего, стена, за которой находился магазин, была не герметичной и вентиляция принесла химический яд в жилые помещения. Так вырисовывается первое правило. Если в доме завелись тараканы, главное, что нужно сделать, — по возможности перекрыть все входы в квартиру: затянуть вентиляционные отверстия, проверить трубы. Сделать квартиру герметичной не получится, но желательно предпринять для этого все шаги. Простой способ — затянуть вентиляцию старым капроновым чулком: это реально работает! Нужно также заделать те щели, о которых вы точно знаете. Это в любом случае полезно — так вы одновременно защитите жилище и от самих насекомых, и от химикатов, когда их начнут травить. Об этом рассказал «МК» технолог-дезинфектор Алексей Меньшиков:

— Существует определенный регламент, который должен соблюдаться при проведении химических работ. В частности, должны быть оповещены все сотрудники и жильцы, чтобы они могли своевременно покинуть здание. Если люди остаются внутри, значит, надо перекрыть вентиляцию, чтобы пары ядовитых веществ не попадали в квартиры. Если речь идет о травле тараканов в магазинах и кафе на первых этажах, то зона риска прежде всего — вторые этажи.

По словам эксперта, при проведении таких работ необходимо учитывать активную циркуляцию воздуха — в каждом здании она своя.

— Работы должны быть организованы так, чтобы при испарении химия уходила на улицу, а не в соседние помещения. Если все прошло хорошо, то спустя 4 часа людям можно войти обратно. Тем, кто особенно боится, можно приобрести бытовые респираторы. То, что произошло в Подольске, — это явное отклонение от нормы, явное нарушение. Компания, которая проводила работы, должна предоставить отчет: кого, как и чем травили, – резюмировал эксперт.

Для борьбы с тараканами чаще всего приглашают специалистов из службы дезинсекции, которая связана с управляющей компанией, ответственной за ваш дом. Однако жильцы могут выбрать любую другую по своему усмотрению. Перед началом работ обязательно нужно спросить дезинсекторов, каким средством они пользуются: сегодня под видом дихлофоса могут использоваться более щадящие вещества. Более современные — фипронил, а также средства на дифлубензуроне, хлорпирифосе, диазиноне.

Также остаются актуальными «народные» методы борьбы с вредителями. Например, сейчас сезон еще дает возможность попробовать «выморозить» тараканов: они погибают при относительно небольшой минусовой температуре, поэтому вариант — оставить в морозный день окна нараспашку, уходя на работу. И, конечно, нужно следить, чтобы в свободном доступе не оставалось воды: плотно закручивать кран и пр. Именно доступ к воде гарантирует таракану спокойное существование. То же самое касается еды — никаких крошек на столе после обеда.

Еще одно важное правило — раз в три месяца проверять мусоропровод, который часто оказывается убежищем тараканов в многоэтажных домах. И нужно понимать, что одной химической обработки может не хватить, требуется несколько визитов специалистов.

Дарья ТЮКОВА.

МК АВТО

ИНОМАРКИ ТРЕТЬЕЙ СВЕЖЕСТИ

с 1-й стр.

Обновление парка каршеринга — процесс постоянный, и с 2015 года московские операторы этого сервиса не раз продавали отработавшие свое автомобили. Однако впервые бизнес заявляет о продаже таких автомобилей открыто и даже называет площадку, где их можно приобрести.

АГН «МОСКВА»

В крупном московском операторе краткосрочной аренды авто «МК» сообщили, что такая программа может в ближайшие месяцы стартовать и у них. «Наши маркетологи изучают, как рынок воспримет открытую продажу автомобилей каршеринга, — рассказал представитель компании. — Дело в том, что традиционный подход к продаже автомобилей, выбывающих из флота такси и каршеринга, заключается в анонимизации такой продажи. Именно для этого, скажем, вместо окраски в цвета такси или каршеринга применяется оклейка: под ней сохраняется нейтральный базовый цвет, который не отпугнет покупателя на вторичном рынке».

По словам представителя каршеринга, в компании изучат, быстро ли продадут выводимый из состава флота конкурентов объем машин. Если сделки будут закрыты в сжатые сроки, такой жест может получить распространение. Однако нужно учитывать, что предпродажная подготовка также недешева: в среднем на один автомобиль, выводимый из аренды на вторичный рынок, приходится тратить до 300–500 тысяч рублей.

— В эту сумму входят ремонт поврежденных узлов, детейлинг, кузовные работы, а еще демонтаж специфического оборудования телематики и телеметрии, применяемого в каршеринге, — пояснил специалист.

При этом в некоторых случаях полностью демонтировать «каршеринговые» узлы невозможно, утверждает эксперт по подержанным автомобилям Алексей Островский. «Там, где речь идет о более или менее простых автомобилях, с механическим замком зажигания, с низкой степенью интеграции мультимедиасистемы, все проще, — рассказал собеседник «МК». — Но некоторые марки куда более «цифровизованы», а некоторые операторы внедряют в них особенно продвинутую начинку, изменяя базовые настройки бортового компьютера. Понадобится достаточно дорогостоящая перепрошивка на заводские параметры. Но нет худа без добра: эти автомобили будут в хорошей комплектации в плане электроники.

— Скорее всего, продажа каршерингами автомобилей связана с доступностью запчастей, — предполагает Островский. — Вот представьте: у вас на руках сотни, а то и тысячи автомобилей, запчасти и авторизованный сервис на которые просто кончились. То есть и то, и другое есть, но сложнее и за другие деньги. У вас начинает «сбоить» экономика процесса, тем более что на не новые машины вы тариф сильно поднять не можете. Зато на вторичном рынке спрос на свежие иномарки знакомых брендов из недавнего прошлого огромный.

По словам эксперта, выбывающий флот «европейцев» и «корейцев» российской сборки будет заменяться произведенными в России либо импортированными «китайцами».

— На «гранты» пересаживать каршеринг никто не будет, потому что нет «автоматов», — пояснил Островский. — А без «автомата» каршеринг работать не может, это ключевое ограничение.

Покупателями же свежих, но уже «походивших» иномарок от каршеринга, возможно, будут таксисты-индивидуалы. Особенно если речь пойдет о серьезных скидках. «Отличие таксиста-частника от каршеринга очевидно: каршеринг должен быть обслужен по регламенту, оператор за это отвечает. А вот с такси техническое состояние и ТО — зона ответственности владельца машины», — добавил эксперт.

Впрочем, покупатели наверняка найдутся и среди автолюбителей-частников, предсказывает собеседник «МК». И причина — те же самые «автоматы»: выбор бюджетных (хотя бы относительно — в пределах 1,5 млн рублей) автомобилей с АКПП совсем невелик, и новых среди них практически нет.

— Коробка-автомат может быть самым проблемным местом в автомобилях после каршеринга, — рассказал «МК» владелец автосервиса в Москве Сурен Баблоян. — Пробеги таких машин, как правило, около и даже свыше 100 тысяч километров. На этом рубеже вариаторы, если на машине ездили активно, нуждаются в замене ремней, у «роботов» может подходить к концу диск сцепления. Ездят на каршеринге очень жестко, поэтому я бы рекомендовал полное обследование коробки перед покупкой, причем на независимом сервисе, специализирующемся по трансмиссиям.

У некоторых автомобилей при таком пробеге может оказаться под угрозой и двигатель: как правило, автомобили каршеринга не прогревают перед троганием в зимний период, поэтому моторы работают в неоптимальном режиме, рассказал сервисмен. Что касается кузовных деталей и элементов подвески и тормозов, они вряд ли преподнесут сюрпризы, потому что их состояние, как правило, видно при первичном осмотре.

Антон РАЗМАХНИН.

БОЛЬШОЕ КОЛЬЦО РЕКОРДОВ

АГН «МОСКВА»

Самое протяженное метрокольцо в мире замкнули всего за несколько лет

Большая кольцевая линия московского метро (БКЛ), полностью открытая для пассажиров 1 марта, стала одним из крупнейших в мировой истории метростроительных проектов. 70 километров, 31 станция, 3 электродепо — линия была построена в максимально короткие сроки — в течение 10 лет, при этом со дня открытия первой станции БКЛ в 2018 году и до завершения строительства прошло всего 5 лет. И хотя появилась БКЛ не с чистого листа — соответствующие планы и проекты прорабатывались еще в советские времена, — именно в наши дни команда московской мэрии смогла аккумулировать необходимые ресурсы для быстрой постройки линии.

В историю Москвы (да и всей России) БКЛ, конечно, войдет как достижение мэра столицы Сергея Собянина и его команды — и вполне заслуженно: активные работы по проектированию и затем строительству начались именно в начале 2010-х годов, когда нынешнее руководство города взялось за «рычаги». Тем не менее Большое кольцо — это проект, о котором мечтали и к которому готовились очень давно. Еще в те времена, когда территория столицы ограничивалась МКАД, а ее население составляло 8–9 млн человек.

Первые предложения об организации Большого метрокольца были сформулированы в 1985 году. Тогда его трассировка была другой, как и расчетные места будущих станций. И это объяснимо: Москва 1985 года имела другую, не похожую на нынешнюю схему мест приложения труда, другие планы развития жилых районов. Не планировалось и плотной интеграции метрополитена и наземных железных дорог (нынешних МЦК и МЦД).

За строительство взялись тогда, когда в начале 2010-х годов Москва взяла курс на развитие в качестве одного из мировых мегаполисов. Руководство города приняло неизбежное — превращение города в сверхплотную высокотехнологичную агломерацию — и приступило к реконструкции транспортного каркаса главного мегаполиса страны. Теперь Большое метрокольцо стало необходимым как дополнительный минующий центр города пересадочный контур, один из фундаментов транспортной стабильности Москвы XXI века.

Именно поэтому ресурсы были найдены, в том числе при участии федерального центра, и на строительство (ставшее, без преувеличений, объектом федерального масштаба) привлечены беспрецедентные силы. Сейчас, когда БКЛ открыта на всем своем протяжении, а железнодорожные диаметры один за другим реконструируются по новейшим стандартам городских железных дорог, мы в общих чертах уже видим, насколько комфортным и быстрым становится перемещение по всей Московской агломерации. И сейчас, и в обозримом будущем.

Секрет силы

«БКЛ качественно изменит всю транспортную систему столицы. Она разгрузит многие автострады, станет хорошим стимулом для развития и благоустройства прилегающих городских территорий, сделает жизнь мегаполиса, его жителей и гостей более удобной и динамичной. Думаю, что пассажиры, которые пользуются действующими участками нового кольца, уже смогли оценить все его плюсы, получили ощутимую экономию времени в

АГН «МОСКВА»

пути», — заметил Президент России Владимир Путин, открывая новую линию. «Десятки более коротких и удобных маршрутов, десятки миллионов сэкономленных часов, больше комфорта для миллионов пассажиров и возможности для развития подземки на долгие годы вперед — вот что значит для Москвы наше новое Большое кольцо», — заявил мэр Москвы Сергей Собянин в день открытия линии. Напомним, что 1 марта были открыты 9 станций, замкнувших кольцо с восточной стороны. Всего же на БКЛ 31 станция, а общая длина линии составила 70 километров. Обслуживают линию сразу сто поездов «Москва-2020» — это новейшая модель, разработанная специально для столицы.

— Успешная реализация проекта БКЛ — итог работы всех служб: строительного и транспортного комплексов, комплекса городского хозяйства и, конечно, метростроевцев, — подчеркнул мэр.

Строительство центральной — еще недавно единственной — Кольцевой линии продолжалось, напомним, примерно десять лет — с середины 40-х до 1954 года (проекты, как и в случае с БКЛ, начали разрабатываться за некоторое время до этого). При этом масштаб старого кольца, разумеется, несравним с нынешней линией: протяженность его составляет всего 19,4 км с 12 станциями, что в 3,5 раза меньше БКЛ.

Иными словами, новая линия была построена в несколько раз быстрее прежней — впрочем, причины очевидны: в наши дни применяются куда более мощные строительные инструменты, во много раз возросла механизация на всех этапах. Так что прогресс здесь неудивителен — однако стоит заметить, что по темпам строительства БКЛ обогнала и современные зарубежные проекты.

И секрет этого успеха — в аккумулировании усилий и оптимизации управленческих ресурсов, что и продемонстрировала нынешняя команда градоначальника. Работы по каждой станции в среднем велись 2–3 года, это высокие по мировым меркам темпы. На строительстве было задействовано до 11,5 тыс. человек одновременно, всего же в строительстве БКЛ принимало участие 20 тыс. человек.

Не сразу строилась

В начале 2010-х годов, когда городские власти осознали необходимость радикального усиления системы московского метро, линия носила рабочее название «Третий пересадочный контур». Первым контуром при этом традиционно считались пересадочные станции внутри Кольцевой линии, вторым — само кольцо, замкнувшееся в 1954 году.

Старейшим участком БКЛ по дате проходки тоннелей нужно признать участок от «Каховской» до «Каширской» — он был открыт в уже далеком 1969 году как южное окончание Горьковско-Замоскворецкой (ныне Замоскворецкая) линии. Затем, с 1985 года, по нему было так называемое вилочное движение (параллельно с ныне действующим южным участком на «Орехово» и далее); в 1990-х участок изолировали в отдельную Каховскую линию всего из трех станций. Наконец сейчас после капитального ремонта этот участок полностью интегрирован в Большое кольцо.

Следующий по времени ввода участок БКЛ был открыт уже в наши дни — в начале 2018 года (от «Делового центра» до «Петровского парка») и в его конце (продление до «Савеловской»). Именно тогда жители сверхнапряженной Таганско-Краснопресненской линии смогли ощутить преимущества нового контура: теперь можно было от «Полежаевской» легко доехать до Москва-Сити или до Савеловского вокзала. Кроме того, метро пришло и в ранее труднодоступный (хотя и центральный по своему местоположению) район Ходынского поля.

Следующий участок БКЛ («Нижегородская» — «Лефортово») был открыт в 2020 году одновременно с другой — Некрасовской — новой линией. Чуть позже, под новый, 2021 год, этот участок продлили до «Электрозаводской». Рациональность запуска линии в составе другой очевидна: вновь построенные перегоны и станции всегда следует как можно быстрее включать в работу. А «подключение» к северному участку БКЛ означало бы задержку на два года — технический пуск отрезка «Савеловская» — «Электрозаводская» был проведен лишь в конце ноября 2022 года.

Крупнейший отрезок БКЛ (от «Хорошевской» до «Каховской») был запущен 7 декабря 2021 года. Это сразу сделало линию заметной для жителей всего города — в том числе юга и юго-запада столицы. После этого оставалось замкнуть лишь уже упомянутый северный участок и восточный сектор кольца — от «Каховской» до «Нижегородской» поезда пошли в декабре 2022 года.

Красота и утилитарность

Пассажир Большой кольцевой линии сразу может заметить, что это проект XXI века. В нем аккумулированы технологические новшества в части организации пассажиропотока и оформления станций, не применявшиеся в советском метростроении (добавим, что на ранних этапах к проектированию и оформлению привлекались и иностранные специалисты).

Большое кольцо — это безбарьерные, но подчас протяженные переходы между станциями. Так сделано для оптимизации передвижения пассажиров в часы пик: короткие пересадки могут быть опасными, когда людей на них слишком много.

Большое кольцо — это применение как классических (мрамор, нержавеющая сталь), так и хайтек-материалов в оформлении станций. Каждая из 31 остановки на БКЛ имеет свое оформление: так, «Мневники» оформлены в стиле русского авангарда, на «Савеловской» прозрачные облицовки демонстрируют тюбинги тоннелей, оформление «Кленового бульвара» отсылает к Дьяковскому городищу и Коломенскому, а большой экран на потолке «Рижской» уже с первых дней работы станции стал городской достопримечательностью.

Архитектурные решения трех станций — «ЦСКА», «Мнёвники», «Нижегородская» — стали лауреатами премий Москвы, и, скорее всего, это не последние награды: новые станции просто еще не успели стать фигурантами конкурсов.

Но оформление — разумеется, не главное: важно, что Большая кольцевая линия соединила кратчайшим путем районы города, ранее находившиеся друг от друга «в часе езды с пересадками» либо соединенные ненадежным в плане времени пути наземным транспортом. Даже в те годы, когда говорилось о грядущей эре «тотальной удаленки», Москва строила быстрые и удобные связки — так, чтобы жители всех округов и районов чувствовали себя подключенными к новому высокоскоростному «интерфейсу» мегаполиса. Да, вложения в Большое кольцо не менее грандиозны, чем в программу реновации жилья — еще одну гордость команды Сергея Собянина. Но и окупится метро будущего быстро и надежно — это очевидно уже сейчас. Пожалуй, впервые в истории город модернизировал транспортную систему с упреждением — так, что переделывать не придется в ближайшие много десятилетий.

Юрий СУХАНОВ.

ТОЧНО, БЫСТРО, НАДЕЖНО:

ПРОГРАММА РЕНОВАЦИИ УЛУЧШАЕТ МОСКВУ

Новые квартиры получили уже свыше ста тысяч москвичей

Московская программа реновации перешагнула пятилетний рубеж. Десятки тысяч семей получили новые уютные квартиры. А районы столицы, которые народ еще недавно иронично называл «спальными», превратились в современные кварталы с грамотной планировкой и развитой инфраструктурой.

Что будет дальше? Каковы планы властей? Об этом специалисты говорили на панельной дискуссии «Программа реновации — новый этап по управлению проектами», которая состоялась в рамках строительной выставки Rosbuild.

Тон беседе задал руководитель Департамента градостроительной политики Москвы Сергей Левкин — ведь именно департамент курирует этот масштабный городской проект, в который вовлечено около миллиона горожан. В январе 2023 года 100-тысячный москвич получил ключи от квартиры по программе реновации, напомнил Сергей Левкин.

АГН «МОСКВА»

В ногу с технологиями

Программа реновации охватывает 122 столичных района — фактически всю старую Москву — и рассчитана на 15 лет. Первый этап программы заканчивается в 2024 году (он выполнен на 47%), второй — в 2028-м, третий, заключительный, — в 2032-м. Но уже сейчас можно смело говорить о значительном улучшении планировочной структуры города и обновлении жилого фонда. Вместо физически и морально устаревших домов появляется большое количество комфортных, удобных и энергоэффективных новостроек.

Высокие стандарты реновации отмечают все эксперты, застройщики, подрядчики. Специалисты идут в ногу с передовыми технологиями, используют в том числе информационное моделирование — процесс, в ходе которого шаг за шагом формируются модель здания и задачи, которые стоят перед архитекторами, технологами, конструкторами, экономистами и другими участниками проекта. Каждый из них имеет доступ ко всей информации, обработанной на конкретный момент. Обновление даже одного параметра влечет за собой изменение зависимых величин.

Официально эта система была утверждена в России в 2019 году и получила название «Технология информационного моделирования» (ТИМ). Планируется, что до конца года счастливые жители начнут переезд в первую новостройку по программе реновации, возведенную с помощью ТИМ. Дом располагается на улице Судостроительная (район Нагатинский Затон) и построен с учетом требований времени, безопасности и удобства для всех жителей.

Согласно стандартам реновации, в наличии у новоселов — детская и спортивная площадки, зоны отдыха с лавочками и клумбами, паркинг. В каждой новостройке реализована концепция безбарьерной среды — при входе в здание, на этажах и в квартирах нет порогов. В новых квартирах батареи оснащены

АГН «МОСКВА»

регуляторами температуры, для кондиционеров предусмотрены специальные корзины.

Впрочем, в Москве всеобъемлющий подход к сооружению жилых домов стал нормой. Как подчеркнул Сергей Левкин, с 2017 года, когда стартовала столичная программа реновации, правительству города во главе с мэром Сергеем Собяниным удалось создать фундаментальные основы для ее выполнения. «Вся строящаяся жилая недвижимость будет полностью обеспечена социальной, транспортной, инженерной и иной инфраструктурой», — заверил глава департамента.

Москва идет по плану

Программа реновации является гарантом стабильности ввода жилья в городе и обеспечивает выполнение плановых показателей федерального проекта «Жилье». Для Москвы в 2023 году федеральным проектом предусмотрен ввод 4,8 млн квадратных метров жилья, из них 1,2 млн — по программе реновации. Очевидно, что объем ввода домов по этой программе в последующие годы будет увеличиваться и в абсолютных цифрах, и в общей доле новостроек. Если в нынешнем году на реновацию приходится четверть этого объема, то в 2024-м и в 2025-м будет уже около трети, привел цифры Сергей Левкин.

Согласно этим данным, Москва является безусловным лидером жилищного строительства в России. «Главное — выполнять и даже перевыполнять планы по вводу», — говорит Сергей Левкин. Так, в 2021 году в Москве вместо запланированных 4 млн «квадратов» жилья было сдано 7,8 млн квадратных метров, в 2022 году — 6,8 вместо 4,5 миллиона.

— В Москве, несмотря на непростую экономическую ситуацию, реализуются программы, направленные на формирование удобной и комфортной городской среды, что напрямую отвечает задачам, поставленным мэром Москвы Сергеем Собяниным. Это возможно благодаря мерам государственной поддержки системообразующих предприятий, снижению административного давления и диджитализации стройки, — рассказал руководитель Департамента градостроительной политики в ходе общения с журналистами после панельной дискуссии.

Согласен? Распишись онлайн

Рассказал глава департамента и о новых услугах, которые будут введены в течение 2023 года в рамках суперсервиса «Помощь при переезде в рамках программы реновации», который заработал в ноябре 2020 года. Сервис объединяет все услуги и сервисы, необходимые жителям при переезде. За это время его пользователи получили больше 600 тысяч уведомлений о ходе переселения и ознакомились с инструкциями 550 тысяч раз.

Сейчас участники программы реновации, чей переезд стартовал, могут записаться на получение услуг в Центре информирования (их в столице 45), подать заявление на устранение дефектов, загрузить личные и правоустанавливающие документы, получить детальную информацию по переезду, заказать грузчиков и записаться к нотариусу.

Возможности пользователей станут шире уже в этом году. Горожане, в частности, смогут записаться онлайн в Московский фонд реновации и подать заявления на докупку квадратных метров. Кроме того, планируется подключить электронные услуги, позволяющие жителям дистанционно подписывать согласия или отказы, а также договоры с использованием электронной подписи.

Есть контакт!

Обратная связь с жителями и общественностью работает очень четко, подчеркнул глава департамента.

В марте 2017 года в столичном Стройкомплекс заработал Единый контактный центр, куда можно позвонить или написать электронное письмо. Его сотрудникам скучать уж точно не приходится — этот канал коммуникации не теряет популярности у горожан. А с развитием программы реновации телефоны контактного центра, как говорится, раскаляются добела.

Только с начала 2023 года служба ответила почти на 6 тысяч обращений. Большая часть обратившихся хотела узнать подробности, связанные с переселением из сносимых домов.

— Чаще всего жителей столицы интересовали вопросы, связанные с этапами и сроками переселения, подбором и освоением «стартовых» площадок, — рассказал Сергей Левкин. — Граждане также спрашивали об условиях улучшения жилищных условий и докупки квадратных метров для участников программы.

Телефон Единого контактного центра Стройкомплекса — 8 (499) 401-01-01, время работы — с понедельника по пятницу, с 8.00 до 20.00. Голосовую заявку на телефонную линию можно оставить круглосуточно. Адрес электронной почты — help@str.mos.ru. Либо же можно задать вопрос, заполнив электронную форму на портале www.stroi.mos.ru.

Виктория КРЮКОВА.

КОЛЛЕКЦИОНЕР ЖИЗНИ

Андрей ЯХОНТОВ

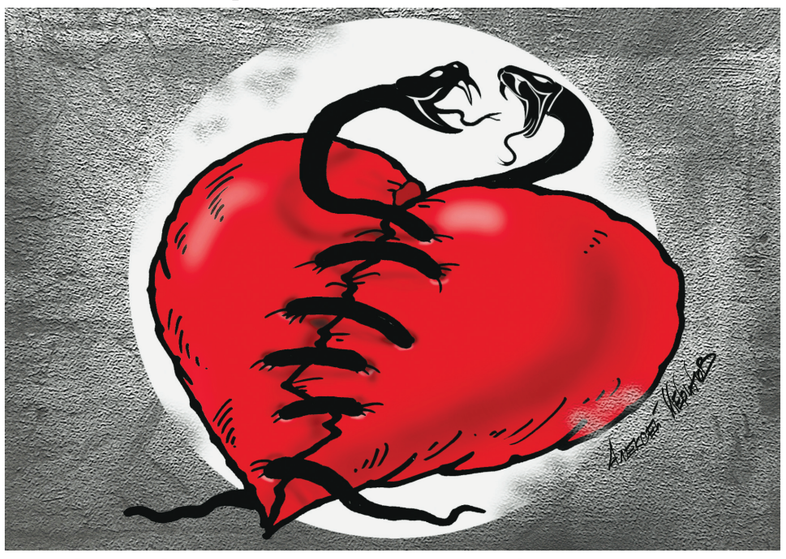

КОРЗИНА ПИРОЖНЫХ

Разговор длиною в жизнь

Начало

Он. Осилил умную книжку. О футуристах. Они призывали сбросить лишнее с корабля современности. Обмозгуем: от чего и кого нам с тобой избавиться?
Она. От меня.
Он. Личные счеты сводить не буду, а родственников твоих турну.
Она. И останусь одинешенька?
Он. Ладно, так и быть, пощажу, сама спихнешь дорогих и близких недоброжелателей за борт. А я — жену.
Она. Струсишь. Найдешь для нее и для себя оправдание, чтоб не швырять. Мне родственники — какая-никакая защита.

Продолжение

Она. Это наше белье… Наши простыни… Почему кто-то в них роется?
Он. Потому что так себя ведешь. Даешь повод.
Она. Ревнивому не нужен повод. Достаточно ревности, которая в нем кипит.
Он. Нет повода для ревности?
Она. Ревность — это готовность к проигрышу, априорное признание поражения и своей ущербности. Зачем треплешь языком о нас с тобой?
Он. Воспринимаешь меня болтуном? Лузером?
Она. А ты собираешься каждую минуту спрашивать, где я была?
Он. Да, каждую минуту.
Она. Вот и кончилась любовь.

Объяснение

Он. Твоя дочь косо на меня смотрит. А сама неряха.
Она. Просто неверно многое понимает. Следит, чтоб не было складок на одежде. Это для нее признак красоты. Рукав должен быть точно до запястья, выше подтянуть нельзя. Обожает шарфики, платочки, шапочки, напяливает одну на другую. Ей кажется красивым.
Он. Переняла вкусы своего отца и твоего мужа.
Она. Ну и что? Не принимаю упрек. Привык придираться. Дети — как обезьянки. Ее детский садик рядом с кладбищем. Ежедневно видит богомольных старушек в платках. Бежали к отъезжавшему автобусу, успели, дочка перекрестилась и говорит: «Слава богу, влезли». Ну и, конечно, такие всюду найдутся, какой-то тип встрял и поднял гвалт: «Безобразие, в суеверии детей воспитываете!» А нет, чтоб подумать, где садик строить. Каждый день похороны. Девочки и мальчики пари заключают: каких гробов больше привезут — дорогих, полированных, обтянутых материей, или дешевых.

Признание

Он. Стесняюсь себя. Того, как стаптываются мои ботинки. Того, что чищу зубы. Не стесняюсь только тебя. Ты сумела сделать так, что перестал стесняться. Но не знаю, как приспособиться к твоей дочери.
Она. Просто хочешь, чтобы я осталась с ним. Так удобнее. Ради меня не поступился ничем, привычный образ жизни тебе дороже.
Он. Я такой, какой есть. Неумелый, несостоятельный и несостоявшийся. Надеялся: поддержишь. Распахивался перед тобой, открывал то, в чем боялся признаться самому себе, выплескивал свои тайные странности и дикости. Было страшно: я ушел в никуда от гарантированного заработка, проявил непокорность, ничем не обоснованную. За такое наказывают. Ко мне все потеряли интерес. Я не знал, сумею ли выстоять, победить в той борьбе.
Она. Поступил, как мальчик. Убежал. От служебных передряг. И от меня.
Он. Ты изменяла мне.
Она. Ну и что? Мужчина должен бороться за женщину. Постоянно бороться. За все в жизни приходится бороться.
Он. Даже, если ты не верна? Если даешь понять, что я зиро! Допустим, зажмурился бы… Сделал вид: не замечаю твоей неверности. И снова ждал бы измены в любой момент…
Она. Может, то, что скажу, жестоко, но женщину на привязи не удержишь. Всегда хочется изменить — от скуки, из интереса узнать, как это бывает с другими, от обиды, если ухажер недостоин ее любви.
Он. Кто он был, про кого врала, что не спишь с ним?
Она. Начальник. Средней руки. От него многое зависело.
Он. Вариант повыгоднее, чем я? Обрела, что искала?
Она. Стиснув зубы и зажмурив глаза.
Он. Зачем тогда овчинка?
Она. Растила дочь при никаком муже, все должна была сама. Тебе мой ребенок не нужен. Дочь — смысл жизни. Играть с ней, поправлять одеяло посреди ночи на ее постельке...
Он. Мужчины, заигрывая с тобой, говорили: «Красивая мама».
Она. Опять. И к ребенку ревнуешь. Хотелось стать твоей женой. Но не позволила я себе. То, что ушел от жены, ничего не значит. Найди молоденькую девочку и снова женись, ко мне станешь приезжать, когда выкроишь время. Женись. И мне легче станет.
Он. Говоришь так, потому что я тебе безразличен.
Она. Зачем тогда с тобой встречаюсь?

Карьера

Он. Академик при взгляде на меня трясется.
Она. От страха или ненависти?
Он. От того и другого. Раньше ненависть скрывал. Говорю ему: надо в экспедицию. Утвердили план аж на десять лет вперед. А он: «Денег нет даже на будущий год».
Она. Он тебя брал в институт, должен быть ему благодарен.
Он. Нельзя быть благодарным всю жизнь. И из благодарности идти на сделки. Когда намекнул, чтоб женился на его дочке, я отшил дурня.
Она. Не возьму в толк: почему тебе на ней не жениться?
Он. Хватает лжи. На работе. В обществе. В глобальном мире.
Она. Где логика? Это как в анекдоте, когда муж застает жену с любовником и говорит: «Может, еще и закуришь?» Ты все, все делал поперек совести, а на последнем шаге застопорился — из принципиальных соображений.
Он. Шел на компромиссы, но расплатился, расквитался с обязательствами. Сейчас никому не должен. Могу говорить и поступать, как считаю нужным. А вот мне должны. Недовыплаченную зарплату, недовоплощенные амбиции, условия жизни попросторнее. Мой шеф взялся на собрании резать правду-матку — его не поняли. У него иконостас наград — во всю грудь. Персональная машина. Заоблачный оклад. Всем должен, обязан, повязан. И вдруг завел морализировать.
Она. Ты мало чем отличаешься. Если замазан, чистеньким не станешь, обратного хода нет. До конца не отмоешься. Не хочешь — не женись по расчету, но не приписывай себе немыслимых достоинств, не распространяйся о локальной честности как о подвиге.
Он. С тобой я искренен. Искренне зову тебя под венец.
Она. Предчувствую: ждет удача. Сбросишь академика с корабля современности... Но лучше не сбрасывай. Преуспевай изолированно от него. Это реально. Что до меня... Стараюсь смотреть на жизнь трезво. Какие мои перспективы? Буду прозябать. А ты — навещать. Изредка. В доме престарелых. Привозить конфеты и пирожные. Я сладкоежка. Кстати, напрасно заплатил в прошлый раз за такси. Возьми деньги.
Он. Когда в старости буду нуждаться — отдашь. И потом: вдруг окажемся в одной богадельне? Случаются удивительные совпадения!

Расставание

Она. Как жизнь?
Он. Постепенно проходит. Ба, читаешь на польском?
Она. Купила польский словарь и изучаю.
Он. Догнался. Поэтому дочь не кажет глаз? Уезжает? С мужем? В Варшаву? Тебя не берут?
Она. Безалаберные молодые. Вспомни нас с тобой. И корабль современности.

Возвращение

Она. Ни с кем не встречался в мое отсутствие?
Он. Позвонила институтская любовь. С ней на пятом курсе крутил головокружительный роман.
Она. Не смог отказать? Трогательно: назначить свидание, обнять...
Он. Не нагнетай.
Она. Это ты смакуешь.
Он. Условились. Возле парка. Как когда-то… Я ждал. И заметил: пожилая женщина не решается приблизиться.
Она. Настолько изменилась?
Он. Лучше не расставаться надолго. В определенном возрасте. Вот почему изредка напоминаю тебе о своем существовании.
Она. Неужели когда-нибудь перестанешь меня узнавать?
Он. Я о себе. Скрючусь. И примешь меня за своего мужа.
Она. Оставь в покое его седины.
Он. Верно. Хватает своих.

Предпоследний штрих

Она (выгружает из сумки гостинцы). Приготовила для твоего давления: плов с кальмарами, печеные яблочки, скумбрию… Пирожок… Из овсяной муки. Не могла ее раздобыть… И вдруг — повезло. В магазине напротив.
Он. С пирожком перебор. Потому что...
Она. Корзина пирожных? Сумасшедший! Растрогана. Сумасшедшие траты!
Он. Сколько недорастрачено и упущено! Не восполнить никакими корзинами. Какие мы были дураки!
Она. Глупость — признак счастья.
Он. Учудим очередную? Столько их насовершали!
Она. Можно. Сбросить пирожные с корабля современности. Поскольку сладкое все равно запрещено.
Он. Плевать на табу!
Она. Остался тем же мальчиком.
Он. И не забыл. О ревности.
Она. Теперь, на необитаемом острове, она особенно будоражит...

Организатор торгов ООО «Консалтинг и Антикризисное управление» (ОГРН 1072468008678, ИНН 2463200346), почтовый адрес: 660041, г. Красноярск, а/я 12179; адрес электронной почты: kau.ooo@mail.ru; тел./факс: +7(391) 256-22-26, сообщает о проведении открытых торгов в форме публичного предложения по продаже имущества Открытого акционерного общества «Ордена Трудового Красного Знамени специализированный строительно-монтажный трест по электрификации Московского железнодорожного узла имени В.Ю. Абдурахманова» на электронной торговой площадке ООО «ПРОМ-Консалтинг» (promkonsalt.ru). Предметом торгов является следующее имущество: **Лот № 1136** — Автомобиль MITSUBISHI PAJERO Sport 2,5, г/в 2012, VIN MMCGYKH40CFZ08071, М 247 РС 77. **Начальная цена продажи лота № 1136** — 995 400,00 руб.; **Лот № 1137** — LAND ROVER DISCOVERY 4, г/в 2012, VIN SALLAAAF4CA650231, В 393 НС 77. **Начальная цена продажи лота № 1137** — 1 071 000,00 руб.

Лот №	Наименование дебитора	ИНН Дебитора	Сумма задолженности (руб.)	Начальная цена продажи (руб.)
1138	ООО «ФНК Инжиниринг»	7714726190	180 000,00	162 000,00
1139	ООО «Интех Энерго»	7721315345	793 469,84	714 122,86
1140	ООО «Промфарм»	6230034598	10 019 131,33	9 017 218,20
1141	ЗАО «СМП-725»	7708799023	400 809 107,86	360 728 197,07
1142	ООО «УМИАТ»	5024175390	218 400,00	196 560,00
1143	ЗАО «ЭО СМП №250»	5022039096	423 800,00	381 420,00
1144	АО «Водоканал Московской области»	5056011395	168 699,43	151 829,49
1145	ОАО «ГипроВТИ»	1657028318	1 995 690,32	1 796 121,29
1146	ЗАО НПО «ПроектИнжиниринг»	7708794018	513 500,00	462 150,00
1147	ИП Давтян Микаел Гарники	773509622660	133 780,50	120 402,45
1148	ООО «РедАлети»	5032179670	72 789,55	65 510,60
1149	ООО «АКАДЕМИЯ КАПИТАЛА» (ООО «Рамет»)	5032281811	195 277,00	175 749,30
1150	ФГУП «ГВСУ №14»	5047054473	229 492 154,39	206 542 938,95

Задаток в размере 10 (десять) процентов от начальной цены продажи в соответствующем периоде должен быть перечислен в срок не позднее даты и времени окончания приема заявок соответствующего периода по следующим реквизитам: р/сч 40702810000030003350 в Красноярском филиале АО АИКБ «Енисейский объединенный банк» г. Красноярск, к/сч № 30101810700000000853, БИК 040407853. Получатель ОАО «Трест Мосэлектротягстрой» ИНН 7730544197, КПП 773101001.

Ознакомление с необходимой информацией, документами и характеристиками имущества осуществляется с 06.03.2023 по 25.06.2023 (включительно), в рабочие дни с 09.00 до 17.00 (время местное), по адресу: г. Красноярск, ул. Телевизорная, д. 1, стр. 7, пом. 8.

Подача заявок на участие в торгах с приложением необходимых документов осуществляется на электронной торговой площадке ООО «ПРОМ-Консалтинг» (promkonsalt.ru) с 00 час. 00 мин. 06.03.2023 до 23 час. 59 мин. 25.06.2023 по московскому времени.

При наличии поступивших заявок на участие в торгах в первом периоде продажи имущества посредством публичного предложения (с 00 час. 00 мин. 06.03.2023 до 23 час. 59 мин. 09.04.2023 по московскому времени), рассмотрение заявок и подведение итогов первого периода состоится 12.04.2023.

В случае отсутствия заявок на приобретение имущества по начальной цене продажи (указанной в сообщении) по окончании первого периода публичного предложения цена продажи имущества подлежит снижению на 9% от начальной цены продажи, каждые 7 календарных дней, но не ниже минимально допустимой стоимости продажи имущества, которая равна 1% от начальной цены продажи указанной в сообщении.

Победителем торгов по продаже имущества посредством публичного предложения признается участник торгов, который представил в установленный срок заявку на участие в торгах, содержащую предложение о цене имущества должника, которая не ниже начальной цены продажи имущества, установленной для определенного периода проведения торгов, при отсутствии предложений других участников торгов по продаже имущества посредством публичного предложения.

В случае, если несколько участников открытых торгов по продаже имущества посредством публичного предложения представили в установленный срок заявки, содержащие различные предложения о цене имущества, но не ниже начальной цены продажи имущества, установленной для определенного периода проведения торгов, право приобретения имущества принадлежит участнику торгов, предложившему максимальную цену за это имущество.

В случае, если несколько участников торгов по продаже имущества посредством публичного предложения представили в установленный срок заявки, содержащие равные предложения о цене имущества, но не ниже начальной цены продажи имущества, установленной для определенного периода проведения торгов, право приобретения имущества принадлежит участнику торгов, который первым представил в установленный срок заявку на участие в торгах по продаже имущества посредством публичного предложения.

Подробная информация о характеристиках и стоимости имущества предоставляется заинтересованным в приобретении имущества лицам на электронную почту при направлении запроса о предоставлении такой информации на электронную почту организатора торгов.

Ознакомление с проектами договора о задатке и договора купли-продажи осуществляется на электронной торговой площадке.

Заявка на участие в торгах оформляется в форме электронного документа и должна содержать следующие сведения: фирменное наименование (наименование), сведения об организационно-правовой форме, о месте нахождения, почтовый адрес (для юридического лица), фамилию, имя, отчество, паспортные данные, сведения о месте жительства (для физического лица), номер контактного телефона, адрес электронной почты, сведения о наличии или об отсутствии заинтересованности заявителя по отношению к должнику, кредиторам, арбитражному управляющему и о характере этой заинтересованности, сведения об участии в капитале заявителя арбитражного управляющего, а также сведения о заявителе, саморегулируемой организации арбитражных управляющих, членом или руководителем которой является арбитражный управляющий; а также иные сведения в соответствии с положениями ФЗ «О несостоятельности (банкротстве)» №127-ФЗ, Приказа МЭР РФ от 23.07.2015 г. № 495, Регламента проведения открытых торгов в электронной форме, утвержденного ООО «ПРОМ-Консалтинг».

К заявке на участие в торгах должны прилагаться следующие документы: выписка из ЕГРЮЛ или засвидетельствованная в нотариальном порядке копия такой выписки (для юридического лица), выписка из ЕГРИП или засвидетельствованная в нотариальном порядке копия такой выписки (для индивидуального предпринимателя), копии документов, удостоверяющих личность (для физического лица), надлежащим образом заверенный перевод на русский язык документов о государственной регистрации юридического лица или государственной регистрации физического лица в качестве индивидуального предпринимателя в соответствии с законодательством соответствующего государства (для иностранного лица); копии документов, подтверждающих полномочия лица на осуществление действий от имени заявителя, а также иные сведения в соответствии с положениями ФЗ «О несостоятельности (банкротстве)» №127-ФЗ, Приказа МЭР РФ от 23.07.2015 г. № 495, Регламента проведения открытых торгов в электронной форме, утвержденного ООО «ПРОМ-Консалтинг».

В случае если в период проведения торгов по продаже прав требования и до передачи права требования Покупателю должником будет произведено частичное погашение задолженности, размер права требования, являющегося предметом торгов и его цена, определенная по результатам торгов, уменьшается Продавцом в одностороннем порядке пропорционально размеру удовлетворённого требования. Разница между фактической стоимостью уступаемого права и произведенной оплатой подлежит возврату Покупателю.

В случае, если в период проведения торгов должником произведено полное погашение задолженности, входящей в состав уступаемых прав требований, или будут выявлены обстоятельства, влекущие прекращение обязательств должника перед Продавцом в полном объеме (в том числе, если организация должник будет исключена из единого государственного реестра юридических лиц в соответствии с законодательством Российской Федерации), торги прекращаются, задаток возвращается, поступившие заявки отклоняются.

Если после завершения торгов и определения победителя торгов будет установлено, что должником произведено полное погашение задолженности, входящей в состав уступаемых прав требований, или будут выявлены обстоятельства, влекущие прекращение обязательств должника перед Продавцом в полном объеме (в том числе, если организация должник будет исключена из единого государственного реестра юридических лиц в соответствии с законодательством Российской Федерации), то победителю торгов будет отказано в заключении договора купли-продажи. Указанная информация доводится до сведений заинтересованных лиц путем публикации в ЕФРСБ, опубликовывается в официальном издании, определенному регулирующим органом (газета «Коммерсантъ», и печатном издании по месту нахождения должника. Внесенный победителем торгов задаток подлежит возврату.

В случае заключения договора с Победителем торгов и до передачи права требования произойдет событие, прекращающие уступаемые обязательства Должника перед Покупателем, в том числе такие как полное погашение задолженности, исключение Должника из единого государственного реестра юридических лиц в соответствии с законодательством Российской Федерации и т.д. договор подлежит расторжению путем уведомления Покупателя об отказе от договора (исполнения договора) в сроке и порядке, определенном в Договоре. В указанном случае задаток и сумма оплаты за уступаемое право требования возвращается Покупателю.

К участию в торгах допускаются лица, представившие надлежащим образом оформленные заявку на участие в торгах и необходимые документы, содержащие достоверные сведения, и обеспечившие поступление задатка на указанный в сообщении счет на дату составления протокола об определении участников торгов.

По итогам проведения торгов организатор торгов утверждает протокол о результатах проведения торгов, который размещается на электронной площадке, а также в течение 2-х рабочих дней с даты его подписания направляется победителю торгов и конкурсному управляющему.

В течение 5-ти дней с даты подписания протокола о результатах торгов конкурсный управляющий направляет победителю торгов предложение заключить договор купли-продажи имущества. В случае отказа или уклонения победителя торгов от подписания данного договора в течение 5-ти дней с даты получения указанного предложения конкурсного управляющего внесенный задаток ему не возвращается, и конкурсный управляющий вправе предложить заключить договор купли-продажи имущества участнику торгов, которым предложена наиболее высокая цена по сравнению с ценой, предложенной другими участниками торгов, за исключением победителя торгов.

Победитель торгов обязан в течение 30 (тридцати) дней со дня заключения договора купли-продажи имущества оплатить стоимость приобретенного имущества (за вычетом внесенного задатка) путем перечисления денежных средств по следующим реквизитам: р/сч 40702810400030003345 в Красноярском филиале АО АИКБ «Енисейский объединенный банк» г. Красноярск, к/сч № 30101810700000000853, БИК 040407853. ОАО «Трест Мосэлектротягстрой» ИНН 7730544197, КПП 773101001.

Торги № 2705-ОАОФ, проводившиеся на электронной торговой площадке ООО «ПРОМ-Консалтинг» (promkonsalt.ru), признаны несостоявшимися в связи с отсутствием заявок на участие.

ОАО «Трест Мосэлектротягстрой»: 121374, г. Москва, ул. Алексея Свиридова, д. 7, ИНН 7730544197, ОГРН 1067746778549; Конкурсное производство введено Решением Арбитражного суда города Москвы от 30.11.2018 по делу № А40-164343/17; Конкурсный управляющий Кацер Евгений Игоревич: ИНН 246200601836, СНИЛС 029-733-192 70, 660041, г. Красноярск, а/я 12161; НП СРО АУ «РАЗВИТИЕ»: ОГРН 1077799003435, ИНН 7703392442, 117105, г. Москва, Варшавское шоссе, д.1, стр.1-2, комната 36.

НА ПРАВАХ РЕКЛАМЫ

СВЕТСКАЯ ЖИЗНЬ

«Я НЕДОСТАТОЧНО ХОРОШАЯ»

Агата Муцениеце рассказала о травле

Очередная светская кинопремьера собрала большое количество звезд. Появилась и бывшая жена Павла Прилучного Агата Муцениеце, которую и не ожидали увидеть, ведь именно в этот день у актрисы был день рождения.

«У меня отличное настроение. Я проснулась и увидела солнце, а еще ночью что-то снилось. Я тогда подумала: не забыть бы этот сон. Но забыла. Прочитала поздравления, было приятно», — поделилась звезда.

Выяснилось, что на душе у именинницы.

«К своему дню рождения я сделала определенные выводы. Мне реально все эти 34 года говорили, что у меня ничего не получится, что я недостаточно талантлива, недостаточно худая, красивая, недостаточно хорошая жена и мать. Все это говорили много раз: начиная от моего мастера, заканчивая незнакомцем на улице. И они все ошиблись. Я достаточно талантлива, красива, я хорошая мать и в этом всем я преуспеваю. После этого я решила просто не верить им. Почему я должна верить?» — поделилась мыслями именинница.

— Я не буду праздновать, поэтому и подарков не жду. Праздновать как-то не хочется. У меня так происходит: то хочется, то нет. Несколько лет подряд я отмечала масштабно.

— И что тогда вам дарили?

— Да я не помню. Я обычно запоминаю эмоции, которые получаю от подарков, а не сами презенты. Вот, например, мне дети с утра нарисовали картину. Это очень трогательно. Каждый нарисовал горы, травку — они ходят на занятия по ИЗО. Завтра я, наверное, забуду о самом подарке, но для меня важнее, что они утром меня поздравили, поцеловали.

— Друзья не укоряют, почему, мол «зажала» день рождения: хотим отметить!

— Как они могут мне такое сказать: это же не их день рождения. Хотят отметить — пусть отмечают, я им не запрещаю *(смеется)*.

Тема дней рождений в жизни Агаты сейчас особенно актуальна, поскольку недавно 11-летие отпраздновал сын Прилучного Тимофей, а 3 марта день рождения у дочери Мии. Муцениеце поделилась, каково это находиться в атмосфере бесконечных дней рождения.

«Слава богу, это скоро закончится: надоело *(смеется)*. День рождения сына отметили шикарно. Он захотел в лазертаг, мы провели время классно. Теперь после дня рождения Тимоши Мия постоянно спрашивает: «А сколько дней осталось до моего дня рождения? А кто будет? А ты уже пригласила? А что мы наденем? А можно тематику аниме?» Она даже от отца звонила: «Мама, срочный вопрос: сколько осталось дней, я сбилась». В общем, ребенок ждет этот день.

Ульяна КАЛАШНИКОВА.

МК ТАЙНЫ XX ВЕКА

5 марта 1953 года стало важнейшим рубежом в истории страны. 70 лет назад со смертью генералиссимуса закончилась сталинская эпоха. До сих пор не утихают споры, была она страшной или великой? Стал уход «отца народов» благом для державы или спровоцировал многие ее последующие беды? Есть однако факты, которые не допускают двоякого толкования. В этой публикации расскажем, какие грандиозные проекты, начатые при Сталине, оказались свернуты новыми «хозяевами Кремля».

WIKIPEDIA.ORG

ПОХОРОНЕНЫ ВМЕСТЕ СО СТАЛИНЫМ

«Великая сталинская стройка» — знаковая формулировка предвоенных и первых послевоенных лет. Такого титула удостаивались самые масштабные, грандиозные, порой кажущиеся фантастическими замыслы – Днепрогэс, Волго-Дон, Канал имени Москвы... А еще в СССР при Сталине начали строить объекты для реализации атомной программы, ракетно-космической. Они создавались в режиме строжайшей секретности, как и многое другое из числа новых предприятий, транспортных магистралей, имеющих важное стратегическое и военное значение.

Часть одобренных Иосифом Виссарионовичем (а зачастую лично им предложенных) «строительных чудес» успели при нем воплотить в жизнь. Но некоторые стройки еще только набирали обороты, когда весной 1953-го вождя не стало. Дальнейшая судьба большинства этих мегапроектов печальна. Новые руководители страны посчитали, что завершать их нецелесообразно. Можно искать экономические оправдания или говорить о банальной ревности к славе умершего «хозяина», игре амбиций, которые заставили преемников принять такие решения. Но факт остается фактом: был масштабный замысел, и не стало его. Причем чаще всего действовали по определенной схеме: приостановка строительства – временная консервация его – постановление о ликвидации.

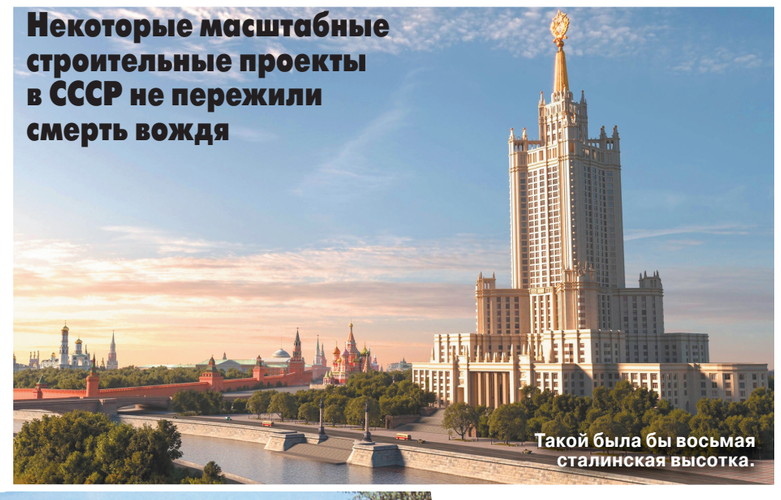

Некоторые масштабные строительные проекты в СССР не пережили смерть вождя

Такой была бы восьмая сталинская высотка.

Заполярный фантом

Еще в середине 1940-х гг. Арктический НИИ, обобщая опыт использования Севморпути, подчеркнул «необходимость скорейшего создания в одном из районов полярного побережья Сибири крупной промежуточной базы морских коммуникаций». Порт предполагалось использовать и для размещения основных сил Северного флота. Многие специалисты были убеждены: существующая его база - Мурманск, расположена слишком близко к границе, что очень опасно на случай очередной войны.

На одном из заседаний у Сталина, состоявшемся в конце января 1949 года, приняли решение построить новый порт в низовьях Енисея, у поселка Игарка и проложить туда от Северного Урала железную дорогу протяженностью 1300 км. Помимо своего военно-стратегического назначения новая магистраль позволяла надежно соединить с «большой землей» Норильский горно-металлургический комбинат. А в более отдаленной перспективе, как удалось выяснить автору этих строк, намечали протянуть рельсы еще дальше — до Чукотки.

АЛЕКСАНДР ДОБРОВОЛЬСКИЙ

Недостроенная магистраль превратилась в «Мертвую дорогу».

Будущий канал изображали на почтовых марках.

Магистраль начали строить сразу с двух сторон — от Оби и от Енисея. Ее трасса должна была проходить по неосвоенным северным просторам, среди которых затерялось десятка полтора населенных пунктов. Однако это не могло помешать стремительному развертыванию строительства, осуществляемого «по личной инициативе товарища Сталина». Пользуясь зимними дорогами-автоледянками, на дальние участки завозили технику, материалы и «трудовой контингент» — партии заключенных. По имеющимся данным, общее количество узников ГУЛАГа, трудившихся на этой «великой сталинской», в наиболее напряженные периоды достигало 120 тысяч.

Денег для северной стройки не жалели. С одобрения Иосифа Виссарионовича прокладка приполярной магистрали велась «без проектов, смет и проектного задания, с оплатой выполненных работ по фактической стоимости». (То есть сколько напишете — столько и получите!) Техническая документация на проект дороги была полностью готова лишь в 1952-м, когда на значительной части ее уже были уложены рельсы.

К весне 1953 года поезда ходили по 400-километровому участку от Оби до Надыма. Успели построить также почти 200 км путей на восточном «крыле» трассы — от Енисея до реки Большой Блудной. Казалось, потребуется еще пара лет, и «сталинская дорога» будет полностью готова. Но...

Едва похоронили «отца народов», его любимое детище оказалось никому не интересным. Морская база в Игарке к тому времени существовала лишь на бумаге, начало строительства ее все откладывалось. Поэтому новому руководству страны стало очевидно: возить-то по новой трассе сейчас некого и нечего.

Уже 25 марта 1953 года решением Совмина все работы на сооружении магистрали были приостановлены. Стройку законсервировали. А в 1954-м вышло постановление о ее ликвидации.

Многочисленные лаггородки и поселки на трассе обезлюдели. Большая часть техники и материалов оказалась брошенной в приполярной глухомани: сотни километров рельсов, паровозы, вагоны, станки, запасы одежды и продовольствия... Остались дома, мастерские... Несколько сотен лошадей, которых было слишком накладно вывозить из северной глуши, пристрелили. Тонны овса, припасенного для них, облили бензином, чтобы никто не позарился на «халяву»! Ветеран строительства, с которым довелось встречаться, вспоминал: горы валенок на складе заключенные, по распоряжению лагерного начальства, рубили топорами, приводя в негодность. Согласно официальным отчетам, на осуществление проекта трансполярной магистрали успели истратить свыше 4 миллиардов рублей.

Недостроенная трасса постепенно терялась среди тайги и болот, превращаясь в какого-то тысячекилометрового фантома. Немногочисленные обитатели этих мест стали называть ее «Мертвой дорогой». Корреспондент «МК» на рубеже 1990-х прошел по ней в составе экспедиции. Увиденные сюрреалистические картины вспоминаются до сих пор. Насыпь во многих местах размыта, рельсы висят над пустотой, словно бельевые веревки, многочисленные мосты, вспучились, изуродованные вечной мерзлотой, сквозь ржавые остовы вагонов проросли деревья...

Однако у «Мертвой дороги» все-таки есть будущее. В тех местах, где она проложена, годы спустя нашли запасы нефти, газа. Уже в наше время появился проект строительства транспортной магистрали, соединяющей города Салехард и Надым. Частично ее трасса совпадает с заброшенной «сталинкой».

Тайна мыса Лазарева

Среди самых засекреченных «великих строек» сталинской поры — железнодорожный тоннель, связывающий Сахалин с материком. Такой проект возник после победы СССР над Японией. Важным результатом ее было возвращение в состав Союза всей сахалинской территории. Но как понадежнее привязать остров к «большой земле»? Вариантов два: мост или тоннель. Окончательное решение принимал «отец народов». Он предпочел подземный вариант. 5 мая 1950 года Совмин принял секретное постановление о строительстве тоннеля под Татарским проливом.

Для него выбрали самое узкое место: между мысом Погиби и мысом Лазарева. В соответствии с проектом, разработанным специалистами Метрогипротранса, будущий тоннель должен был иметь длину почти 13 километров и проходить в 40 метрах под дном пролива. Это «метро» предполагалось прокладывать сразу из четырех рабочих шахт. Две из них находились на берегу, а еще две — на искусственных островках, которые предстояло насыпать посреди пролива.

Объект зашифровали обозначением «Строительство №6». Сооружение тоннеля началось летом 1951-го, а первый поезд должен пройти под проливом — как наметили в Кремле, — через 4 года.

Работами занимались подразделения железнодорожных войск — 2 путевых батальона и мостовой полк. Кроме того высшие инстанции СССР выпустили особое постановление, разрешающее освободить условно-досрочно около 8000 заключенных – тех, кто имеет нужные специальности, и отправить их в распоряжение руководства строительством.

Однако смерть Иосифа Виссарионовича «подрубила на корню» его сахалинскую затею. Через 20 дней после ухода вождя из жизни Совет Министров СССР распорядился прекратить работы на нескольких крупных строительных объектах, которые не соответствуют «неотложным нуждам народного хозяйства». В список включили и сахалинский тоннель.

Что же успели сделать участники «Строительства №6»?

Кое-кто из «очевидцев» утверждал: весной 53-го прокладку подземного хода под проливом почти завершили, оставалось пробить несколько сот метров. Однако, как выяснили в итоге исследователи, на самом деле успехи рабочих бригад куда скромнее. Была готова въездная часть тоннеля со стороны материка, которую строили открытым способом. В 1,5 километрах от западного берега пролива почти завершили насыпку искусственного островка для устройства будущей проходческой шахты. На мысе Лазарева прокопали вертикальную шахту на глубину почти 60 метров и укрепили стены гигантского колодца диаметром 8,5 метра рядами чугунных тюбингов. Бригады работяг начали даже рыть из этой шахты горизонтальный участок тоннеля. Но они успели пройти лишь несколько метров, когда пришел приказ прекратить все работы... На сахалинской стороне строительства достижения оказались поменьше. Выкопали котлован там, где тоннель будет выходить из-под земли и пробили проходческую шахту на мысе Погиби глубиной около 25 метров.

За прошедшие 70 лет следы «сталинского строительства» стерлись. Но на мысе Лазарева еще можно отыскать круглую яму старой шахты, заваленную стволами деревьев.

От идеи соединить Сахалин с материком всепогодным транспортным переходом не отказались. Хотя в наше время принято решение, что для этого целесообразнее использовать вариант со строительством моста.

Канал в бумажном виде

Товарищ Сталин любил прокладывать каналы. При нем в стране появилось несколько рукотворных рек. Однако самый масштабный проект так и остался нереализованным. Речь идет о Главном Туркменском канале, который хотели протянуть от Амударьи до Каспийского моря у Красноводска. Его длина должна была составить более 1200 километров — в 5 с лишним раз больше знаменитого Беломорско-Балтийского, второе место в мире по протяженности.

Впрочем, когда осенью 1950-го начали подготовительные работы для реализации такого проекта, о рекордах не задумывались. Целью создания чудо-канала было обводнение пустынных земель в Средней Азии, которые после этого стали бы пригодны для выращивания хлопка. Кроме того, согласно планам, помимо собственно русла искусственной водной артерии должны были возвести еще три гидроэлектростанции. Глубина канала 6–7 метров и его 100-метровая ширина позволяли, по замыслу проектировщиков, организовать крупнотоннажное судоходство от Волги и Каспийского моря через всю Туркмению до Амударьи в районе города Нукус.

Грандиозный гидротехнический проект предполагалось завершить в 1957-м. Но за первые 3 года продвинуться удалось не так уж далеко. У страны, еще не преодолевшей послевоенную разруху, попросту отсутствовали ресурсы для развертывания масштабных работ по прокладке канала.

В общей сложности на туркменскую «великую сталинскую» отправили около 17 тысяч человек, больше половины из которых — заключенные ГУЛАГа. Этими силами до начала 1953 года были построены несколько лагерных пунктов, поселок для каналстроевцев Тахиаташ, проведена к нему железнодорожная ветка от Чарджоу, оборудованы стройплощадки и базы для начала собственно прокладки канала. Само русло рукотворной реки успели выкопать лишь на двух небольших участках.

Достаточно скромные успехи строителей не мешали активно пропагандировать сооружение Главного Туркменского канала. В СССР печатали агитплакаты на эту тему, выпускали марки, регулярно публиковали «фанфарные» статьи в газетах и снимали кинорепортажи из Туркмении. Так что страна знала про своих среднеазиатских героев и их трудовые подвиги. Но это в итоге не помогло.

Как и на упомянутых выше «великих сталинских», уже через три недели после смерти «отца народов» работы по прокладке ГТК были приостановлены. А спустя еще несколько месяцев в Кремле решили, что стройку продолжать нецелесообразно. 8 апреля 1954 года была создана комиссия по ликвидации строительства.

Москва на острове

Отдельная программа гидротехнического строительства была запланирована при Иосифе Виссарионовиче для столицы СССР. Такие новации являлись частью Генерального плана реконструкции Москвы, принятого еще летом 1935-го.

Белокаменную хотели превратить в некое подобие Венеции. Например, всей северо-восточной части города предстояло оказаться на острове! Эту территорию предполагалось взять в водное кольцо, образованное реками Москвой, Яузой, каналом Москва–Волга и еще одним, так называемым Северным каналом. Он должен был начинаться от Химкинского водохранилища в районе Водного стадиона, идти через Коптево, через Тимирязевский и Останкинский парки и вслед за тем вливаться в Яузу.

Намечено было создание еще и второго, наружного водного кольца, которое окружало бы северо-восток столицы и примыкающие к нему территории Подмосковья. Для этого собирались построить 60-километровый Восточный судоходный канал. Его русло должно было пройти от Клязьминского водохранилища мимо Мытищ, Балашихи, потом в обход Измайлова и Перова. «Прорезав» Кусковский парк, канал в итоге «финишировал» бы, соединившись с Москвой-рекой в районе Южного порта. Наличие такой искусственной водной магистрали позволяло крупным речным судам проходить от Канала им. Москвы на юг, в сторону Оки и обратно, минуя центр Первопрестольной.

Однако проведенные позднее исследования на местности показали, что повторить Венецию в Москве весьма затруднительно. Правда, Яузу все-таки смогли облагородить и приспособить в ее нижнем течении — вплоть до бывшего села Преображенское — для плавания небольших судов. Кроме того, осуществили запланированное спрямление русла Москвы-реки в пределах всего города — нечего кораблям петлять по бесконечным излучинам, тратя на это время и горючее! Но строительство новых каналов, предусмотренных Генеральным планом, все откладывали.

После смерти Сталина от столь грандиозных планов обводнения столицы формально не отказались. Этот каналстроевский проект «тлел» вплоть до брежневских времен. Однако в итоге его все-таки «задробили».

Восьмая «сестра»

Расположение одного из остановленных и отмененных позднее грандиозных сталинских проектов — в самом центре столицы.

Осенью 1947-го широко была разрекламирована включенная в программу празднования 800-летия Москвы церемония начала строительства новых высотных зданий. Спустя несколько лет эти огромные многоэтажки выросли в разных местах города. Однако обнаружилась «пропажа». Торжественно закладывали восемь «сестер»-небоскребов, а построили семь. Недосчитались высотного здания по соседству с Красной площадью.

Через несколько лет после окончания войны возле Москворецкой набережной снесли кварталы старых домов и на их месте начали рыть котлован. Именно здесь по проекту архитектора Дмитрия Чечулина решено было возвести высотку — самую большую из всей «компании», заложенной по случаю юбилея города: 43 этажа, рост почти 300 метров.

В путеводителях тех лет исполин невнятно назван «административным зданием в Зарядье». На самом деле он предназначался для размещения Совета Министров СССР. Корреспонденту «МК» удалось узнать от архитектора, изучавшего историю данного проекта, что были предусмотрены строительство нескольких ярусов подземных этажей и даже прокладка тоннеля до Кремля, по которому мог свободно проехать автомобиль.

Строительство «совминовской» высотки заметно отставало от остальных семи ее «сестер». Все-таки к 1954-му успели закончить подземную и цокольную часть здания, смонтировали металлический каркас до высоты 7–8-го этажа... Но вдруг все работы были прекращены, а затем стальной скелет разобрали, и стройплощадка обезлюдела.

Официальных комментариев никто не давал, так что остается лишь делать предположения. Возможно, руководители страны вдруг спохватились: 43-этажная громада, возведенная в двух шагах от Красной площади, задавит ансамбль Кремля. Был бы жив товарищ Сталин, отказ от строительства «его» высотки вряд ли бы даже обсуждался, но теперь другой товарищ, руководивший страной, Хрущев, одобрил такое решение.

Несколько лет в центре столицы существовал огромный пустырь. Один из старожилов рассказывал автору этих строк, что он, будучи мальчишкой, вместе с приятелями даже ходил купаться в пруду, образовавшемся на стройплощадке среди песчаных отвалов.

Строительная эпопея в Зарядье возобновилась спустя 10 лет. На месте высотного здания №8 решено было возвести огромную гостиницу — «русский «Хилтон». Главным архитектором проекта стал все тот же Дмитрий Чечулин. При сооружении гостиничного комплекса, получившего название «Россия», использовали сохранившийся от «восьмерки» стилобат — бетонную платформу, выступавшую из склона речного берега, на которой и должен был подняться громадный дом Совета Министров. Так что москвичи могли видеть фрагменты несуществующего высотного здания сталинских времен: цокольный этаж, в который врезали кинотеатр «Зарядье», и широкие каменные лестницы, ведущие от него к площадке перед концертным залом «Россия», остались еще с 1950-х.

Однако и этот чечулинский проект ожидала печальная судьба. В середине «нулевых» «русский «Хилтон» решили разобрать. Вместе с построенной в 1960-е гостиницей уничтожили и остатки цоколя «сталинской» высотки. Теперь на этом месте парк.

Александр ДОБРОВОЛЬСКИЙ.

КРОССВОРД

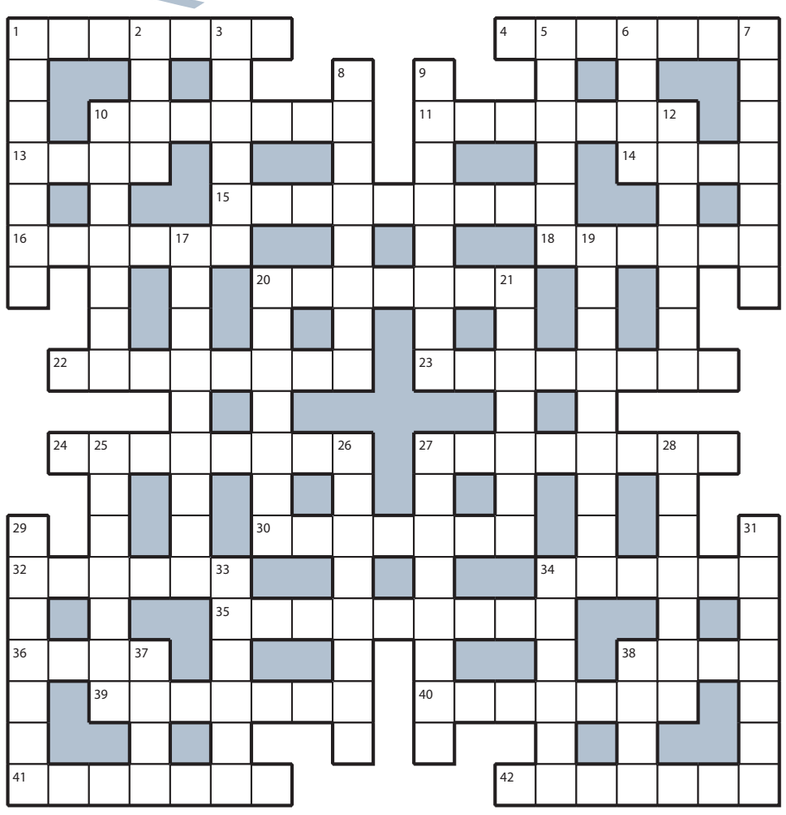

ПО ГОРИЗОНТАЛИ: 1. «Крошка» в ряду стиральных машин. **4.** Обработка голосов в ночь после выборов. **10.** Зрелище, ненавистное защитникам животных. **11.** Деревенский болван. **13.** Цветы, «нарисованные» на платье. **14.** Кисло-сладкая добавка к картошке фри. **15.** Рупор, делающий громче голос. **16.** «Допинг» в чашке ароматного черного напитка. **18.** Говорящее дерево из сказки «Гуси-лебеди». **20.** Табличка на фасаде магазина. **22.** Старт уходящего в круиз теплохода. **23.** Самолет для пионеров воздухоплавания. **24.** Офисная неразбериха. **27.** Подземный бар в программе винного тура. **30.** Исполнитель танца перед почтальоном. **32.** Венгерский народный танец, состоящий из двух контрастирующих частей: медленной, патетической, и сменяющей ее бурной, стремительной. **34.** Деревянный духовой музыкальный инструмент с отверстиями и клапанами. **35.** Шутливая рифмованная поговорка. **36.** Главное блюдо Масленицы. **38.** Обращение Мамушки к юной Скарлетт. **39.** Русская сказка про блудный хлебец. **40.** Часть прямой линии между точками. **41.** Выпечка «вот такой вышины, вот такой ширины». **42.** Итака, где правил Одиссей.

ПО ВЕРТИКАЛИ: 1. Часть головы в районе темечка. **2.** Веселый «спутник» сатиры. **3.** Пернатый облик чародея, подстреленного Гвидоном, в сказке Пушкина. **5.** Кабачковая лепешечка со сковородки. **6.** Участь развалившегося барака. **7.** Весельчак с солидными габаритами. **8.** Имя книги на титульном листе. **9.** Дама, выпустившая сборник стихов. **10.** Удобство и уют любимой квартиры. **12.** Небольшая пила, у которой ручка одна. **17.** Темпераментная дама из Милана. **19.** Безнаказанные грабежи и убийства. **20.** Соседка сыра в салате-коктейле. **21.** Комбайн, выполняющий работу нескольких машин. **25.** Задающий ритм член рок-группы. **26.** Танцевальная гимнастика Джейн Фонды. **27.** Спасение котенка кошконенавистником. **28.** Противоблошиный аксессуар для кошки. **29.** Книга в портфеле школьника. **31.** Пожизненный «плен» соплеменников Изауры. **33.** Копченая «рижанка» в масле. **34.** Материал для советских санок-ледянок. **37.** Пакеты с покупками в руках Маши. **38.** Клюквенный «компот», который не варят.

ОТВЕТЫ НА КРОССВОРД, ОПУБЛИКОВАННЫЙ 2 МАРТА

ПО ГОРИЗОНТАЛИ: 1. Депутат. **4.** Особняк. **10.** Рабатка. **11.** Алфавит. **13.** Жбан. **14.** Кейс. **15.** Облигация. **16.** Недруг. **18.** Дизайн. **20.** Банкрот. **22.** Суеверие. **23.** Формуляр. **24.** Агрессор. **27.** Поклевка. **30.** Аукцион. **32.** Пробег. **34.** Певица. **35.** Интонация. **36.** Храп. **38.** Укол. **39.** Рогатка. **40.** Карьера. **41.** Оркестр. **42.** Высадка.

ПО ВЕРТИКАЛИ: 1. Дружина. **2.** Улан. **3.** Аналог. **5.** Снаряд. **6.** Бзик. **7.** Курсант. **8.** Заливное. **9.** Параграф. **10.** Рандеву. **12.** Терапия. **17.** Уравнение. **19.** Излучение. **20.** Береста. **21.** Таракан. **25.** Гонорар. **26.** Ректорат. **27.** Припарка. **28.** Калитка. **29.** Опахало. **31.** Таблица. **33.** Гигант. **34.** Пяльцы. **37.** Поле. **38.** Урна.

ОТКРЫТА ДОСРОЧНАЯ ПОДПИСКА НА «МОСКОВСКИЙ КОМСОМОЛЕЦ»!

В любом почтовом отделении Москвы и Подмосковья, в редакционных пунктах, уже сегодня можно не только оформить текущую подписку на «МК», но и досрочно подписаться на второе полугодие 2023 года по сохраненным ценам, действующим в прошедшем году.

РЕКЛАМА 16+

наименование издания	в пунктах «МК» индекс	цена	на почте индекс	цена
«Московский комсомолец» (6 мес., 5 раз в неделю)	МК277	1400,00 руб.	ПН277	1745,88 руб.
«Московский комсомолец» для ветеранов и участников ВОВ, инвалидов I и II групп (6 мес., 5 раз в неделю)	МК277В	1200,00 руб.	ПН277	1494,66 руб.

ПОДПИСКА В РЕДАКЦИИ ГАЗЕТЫ «МК»
по будням с 10.00 до 17.00
м. «Улица 1905 года», ул. 1905 года, д. 7, центральный вход в редакцию «МК» со стороны ул. Костикова.

ПОДПИСКА В АВТОМОБИЛЬНЫХ ПУНКТАХ «МК»
3 марта с 8.30 до 19.00
перерыв с 13.00 до 13.30
р-н Орехово-Борисово Южное, Каширское ш., д. 118
р-н Дмитровский, Дмитровское шоссе, д. 133, стр. 3, у ярмарки на автостоянке
р-н Бутырский, ул. Яблочкова, д. 37
6 марта с 8.30 до 19.00
р-н Южное Медведково, ул. Полярная, д. 9, у к/т «Полярный»
р-н Обручевский, ул. Обручева, д. 16, к. 1, у м-на «Пятерочка»
р-н Богородское, ул. Краснобогатырская, д. 2, стр. 1, на автостоянке
9 марта с 8.30 до 19.00
р-н Вешняки, ул. Вешняковская, д. 16а, у к/т «Энтузиаст»
м. «Кунцевская», ул. Молдавская, д. 4, у м-на «Пятерочка»
р-н Войковский, ул. З. и А. Космодемьянских, д. 21/23
м. «Коломенская», пр-т Андропова, д. 27, у к/т «Орбита»
10 марта с 8.30 до 19.00
м. «Бабушкинская», ул. Менжинского, д. 27, у супермаркета EUROSPAR
м. «Сходненская», ул. Героев Панфиловцев, д. 2
р-н Старое Крюково, Зеленоград, корпус 900, у супермаркета «Перекресток»
м. «Печатники», ул. Гурьянова, д. 2а

ПОДПИСКА В ГОРОДАХ ПОДМОСКОВЬЯ
4 марта с 10.00 до 15.00
ДОМОДЕДОВО, пл. 30-летия Победы, д. 2, на стоянке Молодежного комплексного центра «Победа»
КЛИМОВСК, Октябрьская площадь
ЕГОРЬЕВСК, ул. Советская, д. 174, в фойе ДК им. Г.Конина, в первом фойе
5 марта с 10.00 до 15.00
ПОДОЛЬСК, ул. Ревпроспект, д. 27, в фойе ДК им. Лепсе
7 марта с 10.00 до 15.00
ЛОБНЯ, ул. Ленина, д. 31а, на парковке магазина «Магнит»
СТУПИНО, ул. Андропова, д. 18/43, перед Дворцом культуры
ШАТУРА, пл. Ленина, д. 1, в фойе ДК им. Нариманова
11 марта с 10.00 до 15.00
ВОСКРЕСЕНСК, площадь Ленина, д. 1, в фойе ДК «Химик» им. Н.И.Докторова
КОЛОМНА, ул. Октябрьской революции, д. 324, в фойе ДК «Тепловозостроитель»
ЛУХОВИЦЫ, ул. Жуковского, д. 18, на площади перед РДК «Старт»
МОЖАЙСК, ул. Московская, д. 9, в фойе Можайского районного культурно-досугового центра
ОЗЕРЫ, ул. Ленина, д. 20, в фойе Дворца культуры
12 марта 10.00 до 15.00
ВИДНОЕ, ул. Школьная, д. 22А, в фойе районного центра культуры и досуга
ЖУКОВСКИЙ, ул. Фрунзе, д. 9, на стоянке, у маг. «Пятерочка»
КОРОЛЕВ, ул. Терешковой, д. 1, в фойе ЦДК им. Калинина
ЧЕРНОГОЛОВКА, Институтский пр-т, д. 7, перед Домом ученых
ЮБИЛЕЙНЫЙ, ул. Тихонравова, д. 19, перед Домом культуры

ВНИМАНИЕ! Ветеранам ВОВ и инвалидам первой и второй группы для оформления льготной подписки необходимо предъявить оператору оригинал соответствующего документа.

Classifieds РЕКЛАМА

Москва, ул. 1905 года, д.7, ст. м. «ул. 1905 года», с 10:00 до 19:00.
т.: (495) 781-47-43, 781-47-32. E-mail: classifieds@mk.ru

ПРИЕМ ОБЪЯВЛЕНИЙ ПО ТЕЛЕФОНУ
Оплата в любом отделении Сбербанка.
Наши реквизиты:
получатель ООО Рекламно-информационное агентство "О`Кей"
Московский банк Сбербанка России ПАО, г. Москва
ИНН 7719464149, КПП 771901001
ПАО Сбербанк России г. Москва
БИК 044525225
Р/с 407 028 104 381 701 011 10
К/с 301 018 104 000 000 002 25
ОКАТО 45263558000
Дополнительная информация по телефону: **(495) 781-47-32**

Барахолка
куплю
❑ **КНИГИ Б/У. ВЫЕЗД. Т. 8(495)720-68-36**

Сад и огород
предлагаю
❑ обрезка плодовых деревьев 8-495-642-38-90

Спорт и красота
предлагаю
❑ отдых. т. 8-926-783-41-50

Будьте бдительны при привлечении к сотрудничеству лиц, не имеющих лицензий или иных специальных разрешений

СПОРТ

ГЛАВНАЯ ТЕМА

ГЕННАДИЙ ЧЕРКАСОВ

Итоги прошедших кубковых матчей и прогнозы на игры 18-го тура РПЛ «МК» обсуждает вместе с бывшим футболистом сборной России, трехкратным обладателем Кубка России, чемпионом Нидерландов, мастером спорта Дмитрием Булыкиным.

SPARTAK.COM

«СПАРТАК» СНОВА ФАВОРИТ

В пятницу возобновляется чемпионат России по футболу

— Матчем «Динамо» — «Крылья Советов» 1 марта закончился очередной этап Кубка России, который в этом сезоне проводится по новой формуле. Насколько эта формула проведения Кубка интересна и актуальна в современных условиях?

— Я бы не торопился делать выводы, поскольку на этой стадии розыгрыша Кубка команды, проигравшие в «Пути РПЛ», не вылетают из турнира, а переходят в «Путь регионов». Сейчас это необычное чувство, что команда проиграла, но все равно остается в соревновании. Приживется такая схема проведения Кубка или нет, насколько она окажется популярной и экономически выгодной, можно будет говорить только по окончании турнира. Или как минимум по итогам полуфиналов и финалов.

«Путь регионов»

«Волга» — «Зенит» — 0:3

— Благодаря этой новой формуле действующий чемпион России, «Зенит», уже в четвертьфинале оказался в «Пути регионов». Для вас такие результаты «Зенита» в Кубке неожиданны?

— В Кубке всякое случается. И мы уже видели, как лидеры чемпионата вылетали из этого турнира, а в финале играли команды из Первого дивизиона. Поэтому Кубок всегда радовал болельщиков своими неожиданными результатами. Для меня игра «Зенита» в «Пути регионов» — именно такая неожиданность. Думаю, что они должны наверстать упущенное и как минимум дойти до финала, если хотят претендовать на что-то серьезное по трофеям по итогам текущего сезона.

«Акрон» — «Торпедо» — 2:0

— «Торпедо» проиграло представителю Первого дивизиона «Акрону» и вылетело из розыгрыша Кубка. Как оцениваете игру автозаводцев?

— Возможно, для «Торпедо» это была не самая важная игра. Для них все важные игры будут в оставшейся части чемпионата. Но и эта игра показала, что «Торпедо» даже с такими соперниками не может пока справиться. Поэтому в премьер-лиге им будет нелегко набирать очки. Хотелось бы, чтобы сезон после зимней паузы начинался с положительных эмоций, но этого нет. Скажу свое мнение: можно было не смотреть на Кубок, не разрываться на два турнира, а сосредоточиться только на чемпионате. Хотя явно они так не думали, но так получилось. Все-таки задачи в чемпионате важнее.

«Путь РПЛ»

«Ростов» — «Урал» — 1:1, 1:2

— В «Пути РПЛ» тоже были очень интересные противостояния. «Урал» сумел добиться нужного результата только в ответном матче, который проходил в Екатеринбурге. Что можете сказать об игре «Ростова» под руководством Валерия Карпина после затянувшейся зимней паузы?

— Поляна в Екатеринбурге была не очень. Тем не менее обе команды были в равных условиях. Хотелось, чтобы «Ростов» показал хороший футбол. Но, как мы видим, футболисты не очень себя уверенно чувствуют после длинного зимнего перерыва. Посмотрим, что будет в чемпионате. Первые весенние матчи в Кубке всегда бывают трудными, главное, как команда заиграет в премьер-лиге. Для чего придется приложить максимум усилий. Это в текущем формате Кубка на этой стадии никто из команд «Пути РПЛ» не вылетает, и из-за этого возможен какой-то недонастрой. В чемпионате нужно показывать совсем другой футбол.

— Не самый удачный старт весенней части нашего футбола может оказать негативное психологическое воздействие на футболистов?

— Поскольку, как я уже сказал, из Кубка среди участников «Пути РПЛ» никто не вылетает, то и расстраиваться никто особо не будет. Все готовятся к матчам чемпионата. Психологическое давление на участников этой фазы турнира скорее всего было не самым большим. Тем интереснее будет смотреть игры первых туров весенней части сезона.

ЦСКА — «Краснодар» — 3:0, 0:1

— Армейцы в первом матче у себя дома разгромили «Краснодар» — 3:0. И, даже потерпев поражение в ответном матче, продолжил выступление в «Пути РПЛ». Как оцениваете игру ЦСКА?

— Армейцы всегда показывают хорошую игру и в чемпионате, и в Кубке. В составе есть опытные ребята, есть Игорь Акинфеев, способный завести товарищей по команде и выручить в трудную минуту. Поэтому ЦСКА выглядел лучше в этой паре.

«Крылья Советов» — «Динамо» — 2:1, 1:1

— Мы с вами 1 марта в концовке матча встретились на стадионе «Динамо» и уже успели обменяться мнениями о двух играх в этой паре. В продолжение беседы — почему «Динамо» не удалось показать хорошей игры в четвертьфинале Кубка?

— Я думаю, что динамовцы пока не очень готовы к возобновлению сезона. И не сумели показать все, на что они способны. Оборона выглядела не лучшим образом. Уверен, что они еще наберут свою силу. Главное, чтобы не слишком поздно. С «Крыльями» динамовцы встречаются еще и в первом туре после зимней паузы. И в этой игре уже не должно быть ошибок.

— Что нужно поменять в игре «Динамо», чтобы наконец-то победить в третьем подряд матче с «Крыльями»?

— Самарцы в двух поединках неплохо выглядели, хорошо перемещались по полю. Писарский хорошо себя показал. У динамовцев ошибок было больше. Особенно в защите. Да и в нападении не все ладно. Моменты были. Я все это списываю на то, что все-таки формат Кубка, при котором никто из этих двух команд не вылетел. Только после поединка в чемпионате можно будет понять, кто не до конца вышел на свой уровень после перерыва, а кто снизил требования к самому себе.

«Локомотив» — «Спартак» — 0:1, 2:4

— Самые интересные и самые обсуждаемые матчи этой стадии Кубка. Какие у вас они оставили впечатления?

— Футбол действительно был очень высокого качества и высокой интенсивности. Забивались красивые голы. Да и судейские решения были неоднозначные. Особенно понравился второй матч, в котором команды прессинговали по всему полю, все футболисты выложились по полной. Эта игра, несомненно, украшение текущего розыгрыша Кубка. Теперь для «Локомотива» в чемпионате самое главное покинуть зону стыков, а «Спартаку» — навязать конкуренцию «Зениту» в борьбе за чемпионство. Они могут это сделать, по игре в Кубке выглядят неплохо. Хорошо действуют в атаке. Есть все возможности возродить интригу в чемпионате.

Возвращение РПЛ

— Чемпионат наконец-то возобновляется после очень длительной паузы, связанной с проведением в ноябре–декабре 2022 года ЧМ в Катаре. В вашей практике были столь длительные перерывы? И как они могут сказаться на качестве футбола в национальных первенствах, на состоянии футболистов?

18-й тур РПЛ

3 марта	
«Факел» — «Химки»	19.00
4 марта	
«Спартак» — «Урал»	14.00
«Зенит» — «Нижний Новгород»	16.30
«Ахмат» — «Оренбург»	16.30
«Ростов» — «Локомотив»	19.30
5 марта	
«Динамо» — «Крылья Советов»	14.00
«Краснодар» — «Торпедо»	16.30
«Сочи» — ЦСКА	19.30

— В России всегда была длинная зимняя пауза в футболе. Поэтому и для иностранных тренеров, и для легионеров-новичков это большая проблема. А кто уже давно играет в нашем чемпионате, те спокойно переживают трехмесячный перерыв. Конечно, и им нужно сыграть пару-тройку матчей, чтобы адаптироваться к накалу чемпионата. Так что каких-то особенных изменений в нашем турнире из-за Катара не произошло. Проблемы могут быть, как я уже сказал, у иностранных тренеров. Потому что за эти три месяца команда может три раза набрать форму и три раза ее потерять.

— «Спартак» принимает дома «Урал». Как оцениваете шансы соперников?

— Ожидаю от «Спартака» хорошей домашней игры. Хочется, чтобы болельщики пришли на матч. Команду надо поддерживать в любой ситуации. И когда проигрывает, и когда побеждает.

Красно-белые набрали хороший ход, для меня они являются фаворитами в этом матче.

— «Локомотив» отправляется в гости к «Ростову». В составе железнодорожников теперь играет Артем Дзюба, для него встреча с командой Валерия Карпина будет дополнительной мотивацией в этой встрече?

— Конечно, небольшую роль этот факт сыграет в мотивации и футболиста, и тренера. Думаю, что Артем в любом случае замотивирован выше некуда и без этого. Ему нужно показать себя, хорошо о себе заявить, чтобы продолжить карьеру в хорошем клубе. Да и остальные футболисты «Локомотива» очень замотивированы выигрывать в чемпионате, чтобы обезопасить себя от вылета.

«Ростов», возможно, после кубковых поединков будет себя не так хорошо чувствовать. Но дома им нужно обыгрывать «Локо». Так что нас ждет очень интересный матч.

— «Зенит» на своем стадионе принимает «Нижний Новгород». Обе команды в Кубке добились уверенных побед. Чего ждете от этого матча?

— В «Зените» собраны футболисты очень высокого уровня. Плюс хорошая скамейка запасных. «Нижнему» будет тяжело что-то противопоставить команде Семака. Думаю, «Зенит» победит без вопросов.

— ЦСКА первый весенний матч в чемпионате проводит в гостях против «Сочи». Чем нас порадуют эти команды?

— Это тоже должно быть очень интересное противостояние. У армейцев есть задача хорошо выступить в этом сезоне, бороться за медали. И от первой игры после зимнего перерыва многое зависит — нужно сразу начинать забивать. Хотя мне кажется, что все-таки будет ничья.

— У «Сочи» новый тренер — авторитетнейший и опытнейший Курбан Бердыев. Как можете охарактеризовать бердыевский футбол? К чему теперь готовиться соперникам его команды?

— Бердыев всегда славился своей обороной. Интересно увидеть, как он выстроит такую игру в «Сочи». Да и вообще интересно смотреть на игру команд под его руководством. Курбан Бекиевич умеет проводить длительные зимние сборы. Именно поэтому в этой паре, по моему мнению, шансы на победу у команд равны. Это еще один интереснейший матч в первом весеннем туре РПЛ. Жду с нетерпением.

Сергей АЛЕКСЕЕВ.

ПЕРСОНА

«РУБЛЕВ — АГРЕССОР, У НЕГО НАСТРОЙ — УБИТЬ СОПЕРНИКА»

Теннис сегодня дарит нам уникальный шанс болеть за российских спортсменов на том же самом высоком уровне, что и до всевозможных санкций против российского спорта. На теннис ссылается МОК, когда говорит о возможном допуске россиян к международным турнирам, а в числе топ-игроков наших очень много. Как чувствует себя сейчас российский теннис? Какие плюсы и минусы диагностировались в последний год? Почему у Касаткиной спад, а у Медведева начался подъем? Президент Федерации тенниса России Шамиль Тарпищев в интервью «МК» ответил на самые насущные вопросы.

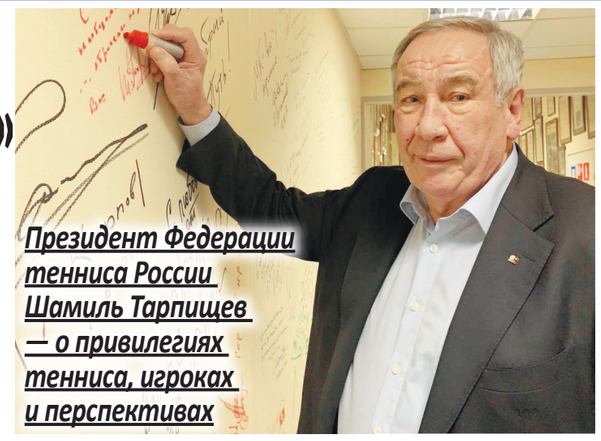

Президент Федерации тенниса России Шамиль Тарпищев — о привилегиях тенниса, игроках и перспективах

— Шамиль Анвярович, теннис по сравнению с другими видами спорта просто тихая гавань и отдушина.

— Потому что регламент профессиональных организаций ATP и WTA говорит о том, что на соревнования допускаются спортсмены только по рейтингу, а не по каким-то другим критериям. Эти могущественные организации свои правила отстаивают, защищают спортсменов, и это уже давно так сложилось. Но самое приятное, что за все это время не случилось ни одного отказа играть против нас.

— С чем вы это связываете?

— Думаю, потому, что теннисисты с детства играют друг против друга, знают друг друга и это уже сложившиеся отношения, на которые не влияют внешние факторы.

— Но даже в теннисной тихой гавани есть минусы? У нас нет Кубка Кремля, турниров в Санкт-Петербурге.

— Да, в России запрещено пока проводить очковые турниры, мы в сумме лишились 42 турниров, но сумели переложить календарь так, чтобы наши дети очень много играли в Армении, Грузии, Узбекистане, Казахстане и Турции. Для молодежи этого вполне достаточно. Вообще же наши игроки выступают в 73 странах мира. Но есть и плюсы. Сейчас в России проводится более 3,5 тыс. турниров. Игроки много времени проводят здесь, а значит, у нас больше возможностей с ними работать.

— Многие виды спорта страдают от нехватки инвентаря в условиях санкций и ищут возможности внутри страны. Как с этим в теннисе?

— Никаких проблем. У нас что — струны, ракетки, мячи и форма. Форма у ребят контрактная. Мячей мы закупили порядка 30 тысяч, и на этот год нам с лихвой хватает, потому что у мячей сохранность до двух лет. Ракетки тоже не проблема заказать в другой стране — кто-то выехал и привез сразу много. Для любого спортсмена до 17 лет нужно не более трех ракеток в год.

— Это если не ломать их, как Бублик.

— Или как Сафин. Помню, ломает Марат очередную, и я его спрашиваю: сколько у него ракеток по контракту? Оказывается, 64 штуки в год. А сломал он на тот момент только 58. Ну, раз шесть еще осталось, ломай, говорю.

— Поскольку теннис выгодно отличается от многих других видов спорта и своей возможностью играть на международном уровне, и результатами наших игроков, в секциях, наверное, сейчас бум?

— Абсолютно верно, просто им негде тренироваться — кортов не хватает. В прошлом году в моей экспериментальной группе было 62 человека, а сейчас больше ста. Я едва могу вместить занятия со всеми. У нас много талантливых, но если я 14-летних не начинаю отправлять тренироваться за рубеж, то 12-летним уже негде работать.

— Проблема с кортами решаемая?

— Пытаемся решать. К примеру, почему у нас все разучились играть на земле? Потому что грунтовых кортов нет. На грунт мы выходим в средней полосе России где-то 20 мая. В СССР выходили 10 апреля, но сейчас климат изменился. Сейчас договорились в Бодруме и выходим 20 марта. Есть еще Ташкент. В мае начнутся сборы в Армении, где мы получили базу в среднегорье с 9 грунтовыми кортами и тремя крытыми на высоте 2 тысячи метров. Для подготовительного периода это идеально — объем легких увеличивается, восстановление лучше.

— С грунтом и правда у многих россиян проблемы. Но у Даши Касаткиной, например, это вроде любимое покрытие. Что с ней вообще случилось в последнее время? Кажется, что депрессия осталась позади и она выглядит счастливым и открытым человеком, но после лучшего в карьере сезона начался спад.

— У Касаткиной очень хорошая голова. Наверное, одна из лучших в Туре. Но у нее есть два недостатка. Она очень медленно подает и играет не мощно. На быстрых покрытиях это проблема, сейчас начнется земляное, и результаты пойдут вверх. Чтобы она подавала быстрее, должна быть проведена отдельная работа, но во многом процесс упущен в детстве. У нее вторая подача — 120 километров в час. Все ее сверстницы подают под 180, ну минимум 150–160 на второй подаче. Но если на быстром покрытии при такой скорости ее убивают, то на земле она будет успевать, потому что гасится скорость полета мяча. Вот там она сможет выигрывать за счет головы. Остальное все зависит только от нее. Если пытаться этот недочет исправить, нужна ее глубокая убежденность в том, что она это может сделать. Если собраться, на определенное время плюнуть на результат и пахать, то можно попробовать это исправить. Это как с Сафиным — вот если бы он работал как Федерер, то вместо него мог бы шесть лет быть первым. Но он вальяжный художник внутри и не захотел этого.

— Даша сменила тренера. Что Флавио Чиполла может ей дать?

— Все западные тренеры — они больше советчики. Приведу пример Кафельникова и Ларри Стефански. Умный, знающий тренер, все правильно говорил. Но приходит Сафин и предлагает Кафельникову: «Пойдем в гольф поиграем». И они вместо тренировки идут играть в гольф. Наши игроки привыкли, что их надо заставлять, просто исторически так сложилось. Тренеры-советчики могут быть прекрасными, но иногда это просто не работает с нашими. У Карена Хачанова был хорватский тренер Ведран Мартич с восточноевропейской школой. Вот он требовал. А потом Карен взял другого, и результаты пошли вниз. Сейчас с ним работают Хосе Клавет и тот же Мартич, которые его заставляют. И мы видим плоды уже сейчас, в этом году он может быть в десятке.

— Медведев со старта сезона начал транслировать в мир большую уверенность в себе, говорит об этом на каждой пресс-конференции. У него новый психолог или отцовство так повлияло?

— Главное, чтобы уверенность в себе не перешла в самонадеянность. На самом деле уверенность он потерял в прошлом из-за спада результатов, но и он объясняется просто. Даня получил травму, долго после этого тренировался в щадящем режиме и не смог набрать потенциал. Он не мог играть три матча подряд, и, естественно, страдала подача, потом появилась неуверенность. Так что снижение результатов в данном случае естественный процесс, который мало от него зависел. Например, летом сгорел на Кирьосе — два раза ему проиграл, потерял уверенность и пошел вниз. А если бы этих матчей не было, он бы из десятки не вылетал. Как только он избавился от травм, провел подготовительную работу и выиграл первый турнир, все встало на свои места. Сейчас он показывает близкую к идеальной игру, появилась та самая уверенность и результат. Достаточно быстро он будет в пятерке, я думаю.

— То есть дело не совсем в психологии?

— Не всегда причина в психологии. Игроки все разные. Вот возьмем Рублева. Он не знает усталости, поэтому постоянно перетренирован, и его надо останавливать. То, что он проигрывает в первом круге, это чистая перетренировка, которой он не чувствует. А значит, нет внутренней силы и нет внутренних эмоций. Тонкая вещь — просто вовремя не остановили. Даня же, наоборот, все это чувствует, и опыт травмы ему поможет еще больше обращать внимание на такие вещи. Он умеет делать правильные выводы. Но вообще уровень тенниса на сегодня такой, что теннисист сотни может выиграть у теннисиста десятки только по причине психологии. Если в СССР психология составляла 3–4 процента от результата, то сейчас в среднем — 30 процентов. Но в отдельных случаях может и до 90 доходить.

— Рублев с психологом как раз не работает…

— Он же агрессор, какой психолог! У него настрой на той стороне соперника убить, а тут психолог подошел…

— С какого возраста вообще теннисистам нужен психолог?

— Сто человек пришли в детскую спортивную школу, тренируются, и вдруг тренер объявляет соревнования. 30 процентов играют лучше, а 70 хуже. Вот этим семидесяти нужен психолог.

Ульяна УРБАН.

Юбилейное интервью Шамиля Тарпищева (7 марта ему исполняется 75 лет) читайте в ближайших номерах «МК».

До -63% НА ТВ-ХИТЫ К ДАЧНОМУ СЕЗОНУ!

«Розовые розы»

«Зеленые кусты»

Фотофасад «Яркая жизнь»

Живописный фотофасад преобразит Ваш двор или садовый участок без больших финансовых вложений и помощи строителей! Сетка фасада – из прочного и износостойкого сетчатого материала с высококачественной фотопечатью идеально подойдет для оформления заборов, беседок, фасадов домов, ограждений, хоз. построек и т.д. Монтаж не требует особых навыков и сложного инструмента: фасад легко крепится на люверсы в сетке или с помощью мебельного степлера.

Материал: ПВХ, металл. Размеры: 310х158 см. Люверсы 10 мм расположены через каждые 40 см. Плотность ткани: 270 г/м². КНР.

Лот 103 182

1. «Садовые цветы» 2. «Розовые розы» 3. «Зеленые кусты»

Выдерживает перепад температур

Легкий монтаж сетки

Прочный износостойкий материал

- Размер: 310х158 см
- Люверсы для установки фотофасада
- Поставляется в рулоне
- Негорючий материал

скидка 50% ~~3990~~ ₽ **1990** ₽

Съемный ручной пылесос

2 насадки в комплекте

TV РЕКЛАМА

- Вертикальная парковка – занимает мало места
- Моющийся съемный пылесборник и фильтр

2 в 1

Вертикальный пылесос 2 в 1

Компактный и удобный пылесос всегда готов к работе! С его помощью можно пропылесосить не только полы и ковры, но и углы и плинтусы, обивку мебели, пыль со шкафов и другие труднодоступные места. Очень просто трансформируется из вертикального пылесоса в ручной и обратно.

Лот 101 981
Красный

Питание: 220 В. Мощность: 600 Вт. В комплекте: насадка для пола шириной 24 см, щелевая насадка для труднодоступных мест. Длина шнура: 3,7 м. Материал: пластик, металл. Размер: 11х12,8х108 см. Длина металлической трубки с ручкой: 0,45 м. КНР.

скидка 63% ~~5490~~ ₽ **1990** ₽

Ножницы для плотных ногтей + щипцы

С длинными ручками и коротким захватом. Они создают большее усилие при обрезании ногтя на пальцах ног.

Ножницы. Материал: сталь, пластик. Размер: 21 см. КНР.
Лот 689 883

Щипцы. Материал: нерж. сталь, пластик. Размер: 11х6 см. КНР.

+ ПОДАРОК **790** ₽

Размеры 37 – 46

Утепленные галоши с манжетой

Имеют манжету (надставку) из водоотталкивающей ткани, дублированную поролоном и собранную на резинку для защиты от попадания воды и грязи. Противоскользящая подошва. Подходит и мужчинам, и женщинам.

Материал: ПВХ. Россия. Размеры: 37 - 46. Спрашивайте Ваш размер при заказе!
Лот 138 1476

скидка 55% ~~1990~~ ₽ **890** ₽

Набор инновационных салфеток для уборки «Умный дом», 5 шт.

Салфетки с ромбовидной фактурой не только бережно очищают, но и полируют поверхность, делая ее гладкой и блестящей – без разводов и мелких волокон. Подходят для очищения стекол и зеркал. Стираются в машинке.

Материал: микрофибра (полиэстер 100%). Размер: 30х40 см. КНР.
Лот 155 1729

скидка 50% ~~990~~ ₽ **490** ₽

Парник «Урожайный»

Практичный и простой в установке парник поможет быстро и просто получить качественный урожай! Он сохраняет необходимый уровень влажности и температуры, регулирует поступление ультрафиолета, не допускает охлаждение грунта. Рассада находится под надежной защитой. Ей не будут страшны сильные порывы ветра, грады, дожди и заморозки. Более того, конструкция предусматривает и защиту от насекомых, которые могут принести существенный вред урожаю.

Материал: дуги – полипропилен ПНД (Ø16 мм); укрывной материал – спанбонд (42 г/м², ширина 2,1 м). Размеры: длина дуги – 185 см, ширина спанбонда – 2,1 м. В комплекте дуги на колышках/ножках, зажимы, укрывной материал. Россия.
Лот 102 464 4 м, 3 дуги, 8 клипс.

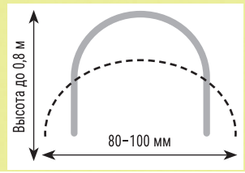

+ второй в ПОДАРОК

+ второй в ПОДАРОК ~~3980~~ ₽ **1990** ₽

МОЙ МИР

Звонок по России и с городского, и с мобильного БЕСПЛАТНЫЙ: **8 (800) 350-35-73**

код заказа: МК_350_23_ПАР

Минимальная сумма заказа составляет 400 рублей без учета сервисного сбора. Сервисный сбор, стоимость доставки и пересылка перевода наложенным платежом оплачиваются дополнительно. Сервисный сбор составляет 179 руб. Стоимость почтовой доставки соответствует тарифам АО «Почта России». Стоимость пересылки перевода наложенным платежом соответствует 2,5 % от суммы перевода, но не менее 50 руб. Продавец: ООО «Хом шоппинг раша», ОГРН 1137746372290, адрес: РФ, 111024, г. Москва, вн. тер. г. муниципальный округ Лефортово, ул. 2-я Кабельная, д. 2, стр. 6, этаж 4, помещ. 2. Товар, требующий сертификации, сертифицирован. Гарантийный срок, срок службы, срок годности в данном товарном предложении не более 1 года (если не указан иной срок). Срок действия акции с 01.03.2023 г. до 15.04.2023 г. при условии наличия товара на складе. Информацию об организаторе акции, о правилах ее проведения, количестве призов или выигрышей по результатам акции, сроках, месте и порядке их получения уточняйте по тел. 8 (800) 350-35-73 и на сайте www.moymir.ru. Цена предложения действительна только при заказе по телефону и указании кода МК_350_23_ПАР. Реклама.

САТИРА И ЮМОР

Ведущий рубрики Джангули Гвилава, e-mail: satira@mk.ru

Проза жизни

ПОДАРОК

ИВАН СКРИПАЛЕВ

На 8 Марта он подарил жене набор инструментов для автомобиля и гитару. Она молчит. Говорит только он. Объясняет ей, что сочиняет сейчас песню. В ней пока только первая часть, нет второй, но есть третья. Потом рассказывает, что на следующей неделе начинает несколько проектов. Быстрая диагностика и ремонт любых автомобилей по фотографиям. Уроки высшего водительского мастерства по телефону. Развитие импровизационного мышления при проездах перекрестка на запрещающий сигнал светофора. Она начинает хмуриться. Он говорит ей: «Кстати, ты знаешь, что общего между светофором и Солнцем? Она поворачивается к нему, смотрит вопросительно и поджимает губы. Он продолжает: «Свет от светофора идет мгновение, а свет от Солнца 8 минут — и в том и в другом случае нельзя ничего исправить». Она качает головой и отворачивается. Смотрит в окно и вздыхает: вдруг произойдет чудо, в полутемной прихожей она споткнется обо что-то, воскликнет: «Да что это такое!?» Тогда он терпеливо объяснит — подарок это твоей маме от души. Она воскликнет: ладно, что ты, что ты? Давай посмотрим, что там, что там. А он ответит: «Там, о чем она мечтала. Так мечтала. Наша мама». Она спешит в прихожую. И вдруг у самой двери действительно стоит коробка. Она здесь раньше не стояла. Так значит, сердце верно подсказало? Она, ликуя, закричала: «Ну надо же, ну надо же. Да что же здесь такое?!» И упаковку надорвала.

Спиннинг?! Она спешит к нему. Он терпеливо объясняет ей про спиннинг — как правильно ловить, как ставить снасть, а как не ставить. А то еще бывает, кто не знает слово «спиннинг», тот и рыбак — не очень. Она спросила: «Как же это, как же так?» Он проявляет терпение и снова рассказывает и показывает.

Скажи мне, наконец. У нас в прихожей спиннинг. Что с ним делать? Он говорит: «Не может быть, да быть не может». Идет в прихожую. «Ну что ты будешь делать. В Интернете мошенники, мошенники, одни мошенники. Заказал на 8 Марта жене духи, теще — подарок, а привезли спиннинг».

Она сказала, что уходит. Других всех любят, обожают, на крайний случай, мама с папой.

Ладно, ладно. Спешит к компьютеру. Заказывает ей подарок и подарок теще. Потом еще подарок — и в сердцах, еще подарок. Как можно быть таким ужасным существом? Но ужас сменяется озадаченностью — почему у нее такие прекрасные глаза? И еще у них дети, от которых он без ума. А еще недавно кто-то сказал ему: «Видел твою бывшую (она модель, кстати), она в подметки не годится Твоей». Он отмахнулся: что за чушь, а сам обрадовался непонятно почему. Наверное, так левая рука радуется тому, что у нее есть правая. Река радуется, что у нее есть берег. Небо — тому, что у него есть земля. Ну и так далее, вы меня поняли, я думаю...

Дмитрий НАЗАРЕНКО.

Осенило

■ Уламывая девушку, не наломай дров.
Марина Палта

■ Нездоровый интерес к здоровью — болезнь общества.
Наталья Сидорина

■ Стоять на своем — не всегда лучшая опора.
Сергей Хохлов

В рифму

ПОСЛАНИЕ ЛЮБИМОЙ

Не замерзай, моя родная,
Твои проблемы обнулю,
И пару теплых слов, что знаю,
Я на ватсап тебе пришлю.
Пускай повсюду гордо рея,
Тебя не тронут холода.
Мои слова тебя согреют,
Но не сгори, моя звезда!

Евгений МИНИН.

КУРЬЕР КУЛЬТУРЫ

ХУДОЖНИК ПРЕДСТАВИЛ ПАМЯТНИКИ ЗВЕЗДАМ

Размер таких скульптур может достигать тридцати триллионов километров

Люди испокон веков тянулись к звездам, писали в их честь стихи, мечтали об освоении космического пространства. Русский космизм — как философская доктрина и направление в искусстве — в XX веке достиг невероятных высот, выразившись, например, в супрематических конструкциях Малевича или кинетических объектах Вячеслава Колейчука. Художник Ростан Тавасиев в XXI веке пошел дальше, представив концепцию проектирования планетарных туманностей. То есть гигантских скульптур в космосе, которые можно смоделировать на месте погибших по естественным причинам звезд. Свои арт-объекты в виде спящего зайца, фейерверка и головокружения, спроектированные в соавторстве с учеными, он представил на выставке «От рисунка — к звездам».

Выставка в фонде «Екатерина» занимает три зала — в каждом из них представлены проекты одних и тех же памятников, но в разных форматах. К своей мечте о скульптурах, размер которых может достигать более тридцати триллионов (!) километров, Ростан Тавасиев применяет не только художественный, но и научный подход. Поэтому в первом зале зритель видит простые эскизы невероятных скульптур. Около каждого указана звездная система, для которой спроектирован арт-объект. Вот, например, создание туманности «Спящий заяц» задумано для звездной системы HD 6272. С Земли изящного ушастика можно будет наблюдать среди звезд Северного неба в декабре–январе. А вот романтический проект для созвездия Жираф (звездная система HD 23089) под названием «Одно сердце на двоих». Эту скульптурную туманность на территории России можно будет наблюдать круглый год. Арт-объект «Головокружение» художник намеревается разместить в созвездии Треугольник (звездная система HD 14969) — закрученной в спираль туманностью можно будет любоваться с российских просторов в ноябре.

Всего таких проектов рукотворных туманностей представлено шесть. В первом зале вместе с эскизами экспонируется карта звездного неба, на которую нанесены арт-объекты. Во втором зале те же проекты туманностей показаны в негативе, как это принято у астрономов, — здесь рисунки уже нанесены белым на черное, а главное, анимированы. На космически черных стенах зритель может видеть гигантские арт-объекты в движении. Третий зал — живописный. Здесь все стены покрыты разноцветными звездочками, и на этом фоне висят картины — на черных холстах акрилом запечатлены будущие космические скульптуры. Здесь ты чувствуешь себя космонавтом, оказавшимся в бескрайней Вселенной и наблюдающим за ее невероятной звездной красотой.

Все проекты скульптур-туманностей Ростан Тавасиев придумывает при содействии ученых — с расчетом на то, что когда-нибудь эти идеи можно будет воплотить в жизнь. Поэтому среди проектов нет квадратов или ровных дисков — с точки зрения космических законов такие формы просто невозможны. Специально к выставке художник выпустил альманах, где собраны статьи специалистов по формообразованию туманностей, природе астероидов и звезд. Впрочем, вопрос о том, как технически воплотить идею о рукотворном создании туманностей, остается открытым.

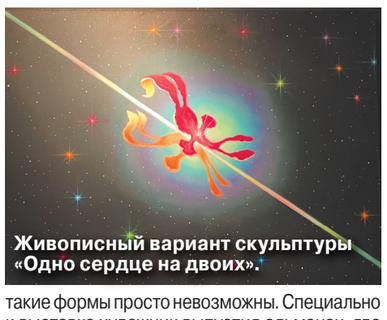
МАРИЯ МОСКВИЧЕВА

Живописный вариант скульптуры «Одно сердце на двоих».

— Звезды вроде нашего солнышка — когда стареют, начинают расширяться, получается своего рода пузырь, который лопается и превращается в туманность какой-то формы, — рассказывает Ростан. — Осталось придумать технологию, как воздействовать на звезду в момент превращения в туманность так, чтобы она приняла определенную форму. Пока такого механизма нет, и, возможно, понадобятся тысячи лет, чтобы его придумать. Но любой технологии предшествует идея. Моя задача — показать, что так можно. Можно проектировать скульптуры не только в городе, но и вот такие звездные скульптуры. Приемы одни и те же.

— А что насчет Солнца? Думал над скульптурой, которая могла бы образоваться на месте нашей звезды?

— Солнце — наш общий дом. Нехорошо, если памятник всему человечеству будет придумывать один человек, это должно быть коллективное решение.

Мария МОСКВИЧЕВА.

КУРС ВАЛЮТ

По курсу ЦБ на 3.03.2023:
1 USD — **75,4729**; 1 EURO — **80,1897**.

ДНИ РОЖДЕНИЯ

3 МАРТА
Зико (1953) — бразильский футболист и футбольный тренер, считается одним из величайших футболистов в истории
Александр Иванов (1961) — рок-музыкант, певец, автор песен, лидер группы «Рондо»
Владимир Ковалёнок (1942) — космонавт, дважды Герой Советского Союза, президент Федерации космонавтики России
Михаил Мишустин (1966) — Председатель Правительства РФ
Валентина Славина (1941) — главный редактор газеты «Педагогический университет»
Вагиз Хидиятуллин (1959) — футболист, президент профсоюза футболистов и тренеров России

4 МАРТА
Сергей Зиновьев (1980) — российский хоккеист, двукратный чемпион мира
Лариса Лужина (1939) — актриса, народная артистка РСФСР
Сергей Флоринский (1873–1918) — протоиерей Русской православной церкви, в 2002 году причисленный к лику святых
Георгий Штиль (1932) — актер театра и кино, народный артист России

5 МАРТА
Валерий Корзун (1953) — космонавт, Герой России
Владимир Левин (1929) — ученый-кибернетик, академик РАН
Лика Нифонтова (1963) — актриса, народная артистка России
Елена Яковлева (1961) — актриса театра и кино, народная артистка РФ

ПОД ГРАДУСОМ

По информации Гидрометцентра России, сегодня температура **ночью** в Москве -3...-1°, **днем** -1...1°. Облачно с прояснениями. Небольшие осадки, местами умеренные (снег, мокрый снег). Гололедица. Ветер западный, юго-западный, 6–11 м/с.
Восход Солнца — **7.16**, заход Солнца — **18.07**, долгота дня — **10.51**.
По данным ИЗМИРАНа и Лаборатории магнитобиологии, ожидаются небольшие возмущения геомагнитного поля.

ДАТСКИЙ УГОЛОК

3 МАРТА
Всемирный день дикой природы
Всемирный день писателя
Международный день охраны здоровья уха и слуха
Национальный день глинтвейна
1613 г. — 16-летний Михаил Федорович был выбран Земским собором на царствование и стал родоначальником династии Романовых
1863 г. — Конгресс США принял постановление о насильственном переселении всех индейцев из штата Канзас в резервации
1878 г. — между Россией и Турцией подписан Сан-Стефанский мирный договор. В составе Османской империи образовано автономное княжество Великая Болгария, находящееся под влиянием России
1918 г. — в газете «Знамя труда» напечатана поэма Александра Блока «Двенадцать»
1923 г. — труппа будущего театра имени Моссовета официально получила статус театра
1943 г. — Красная Армия освободила город Ржев

4 МАРТА
Международный день очкарика
День рождения мини-юбки
День рождения микрофона
1733 г. — издан указ Анны Иоанновны «Об учреждении полиции в городах», согласно которому в 23 городах России были созданы полицмейстерские конторы
1803 г. — в России вышел «Указ о вольных хлебопашцах», по которому землевладельцы получили право освобождать крестьян с обязательным наделением их землей
1818 г. — в Москве состоялось торжественное открытие памятника Кузьме Минину и Дмитрию Пожарскому, скульптор — Иван Петрович Мартос, литейщик — Василий Петрович Екимов
1918 г. — в Атлантическом океане, в районе Бермудского треугольника, исчезло военно-морское судно «Циклоп». 306 человек пропали без вести
1943 г. — советский документальный фильм «Разгром немецких войск под Москвой» получил «Оскар». Под названием «Moscow Strikes Back» («Москва наносит ответный удар») лента шла в американском прокате

5 МАРТА
День рождения степлера
Всемирный день энергоэффективности
Европейский день геодезии и геоинформации
Международный день детского телевидения и радиовещания
1558 г. — медик Франсиско Фернандес был послан королем Испании Филиппом II в Мексику для изучения неизвестных европейцам растений и продуктов питания. Эта дата считается днем появления табака в Европе
1918 г. — в России создана Служба военных сообщений (ВОСО)
1923 г. — конструктор И.И.Сикорский вместе с группой эмигрантов из России организовал в США самолетостроительную компанию «Sikorsky Aero Engineering Corporation»
1953 г. — Иосиф Сталин умер из-за внутримозгового кровоизлияния
1958 г. — первый полет сверхзвукового многоцелевого самолета Як-28

ГОРЯЧАЯ ПЯТЕРКА АНЕКДОТОВ «МК»

1. Всё! Решила, какую сумочку хочу на 8 Марта. Инкассаторскую!
2. Люди, учитесь на моих ошибках. Если вдруг жена спросит вас: «Что ты будешь делать, если я умру?», то определенно не стоит отвечать: «Скорее всего, скрываться от правосудия».
3. — Холмс, а почему мужчины готовят лучше, чем женщины?
— Элементарно, Ватсон: женщины готовят для мужчин, а мужчины готовят для себя!
4. Вчера соседей снизу затопил... Они так ругались, так ругались... Наверное, разведутся...
5. — Какие у тебя красивые кудри!
— Спасибо. Все утро сегодня закручивала щипцами.
— Да? А я думал, у тебя волосы сами вьются.
— Если бы они сами вились, я бы их распрямляла.

© АО «Редакция газеты «Московский Комсомолец», 2023. Торговая марка и торговое имя «Московский Комсомолец», «МК» является исключительной собственностью АО «Редакция газеты "Московский Комсомолец».
Перепечатка материалов и использование их в любой форме, в т.ч. в электронных СМИ, без письменного разрешения редакции не допускается.
Редакция не несет ответственности за достоверность и содержание рекламных материалов.

МК

АДРЕС РЕДАКЦИИ И ИЗДАТЕЛЯ: 125993, Москва, улица 1905 года, 7, стр. 1.
ЭЛЕКТРОННЫЙ АДРЕС РЕДАКЦИИ INFO@MK.RU

Редакция знакомится с письмами читателей, не вступая в переписку. Рукописи не рецензируются и не возвращаются. «Материал в рубрике «Спецпроект» подготовлен при содействии экспертов Социального фонда России». Материалы в рубрике «Моя Москва» опубликованы на коммерческой основе.

Контактные телефоны: (495) 609-4444, (495) 609-4433
Служба распространения: ООО «Агентство «МК» тел. (495) 665-40-80

Газета отпечатана офсетным способом в ОАО «Московская газетная типография». 125993, ГСП-5, Москва, Д-22, ул. 1905 года, 7.
Подписные индексы газеты «Московский Комсомолец»: ПН277, ПН301

1 2 3 4 5 6 7 8 9 10 11 12 13 14 15 16
Заказ №: 0827
Общий тираж: 1.871.976
СВОБОДНАЯ ЦЕНА

Рекламно-информационное агентство «Скат» принимает объявления от частных лиц и организаций в газету "МК". 781-47-37 (многоканальный), 781-47-36, 781-47-40

СРОК ПОДПИСАНИЯ ГАЗЕТЫ В ПЕЧАТЬ 20.00
Дежурный редактор: Татьяна ФЕДОТКИНА
НОМЕР ПОДПИСАН В 20.00

УЧРЕДИТЕЛЬ: Гусев Павел Николаевич
СВИДЕТЕЛЬСТВО О РЕГИСТРАЦИИ СМИ: ПИ №ФС77-42977 от 10.12.2010, выдано Федеральной службой по надзору в сфере связи, информационных технологий и массовых коммуникаций (Роскомнадзор)

Главный редактор Павел ГУСЕВ

Еженедельные выпуски «МК» выходят и распространяются в 57 регионах России: Астрахани, Барнауле, Белгороде, Биробиджане, Брянске, Великом Новгороде, Владивостоке, Владикавказе, Владимире, Волгограде, Вологде, Воронеже, Горно-Алтайске, Грозном, Донецке, Екатеринбурге, Иркутске, Калининграде, Кемерово, Краснодаре, Кургане, Курске, Липецке, Луганске, Магасе, Майкопе, Нальчике, Нижнем Новгороде, Новосибирске, Орле, Оренбурге, Перми, Петропавловске-Камчатском, Пскове, Ростове-на-Дону, Рязани, Санкт-Петербурге, Саратове, Севастополе, Серпухове, Симферополе, Смоленске, Ставрополе, Сургуте, Тамбове, Твери, Томске, Тюмени, Улан-Удэ, Уфе, Хабаровске, Чебоксарах, Челябинске, Черкесске, Элисте, Южно-Сахалинске, Якутске, а также в Канаде, Германии, в Латвии, Израиле, Эстонии, Казахстане, Киргизии, Австралии.